ENCYCLOPÉDIE

D'HISTOIRE NATURELLE

PARIS. — IMPRIMERIE SIMON RAÇON ET Cᵉ, RUE D'ERFURTH, 1.

Fig. 1. — *Trechus Audouini.*

Fig. 2. — *Macrocheilus Bensoni.*

Fig. 3. — *Carabus antiquus.*

Fig. 4. — *Leia Jacksoniensis.*

Fig. 5. — *Omphreus morio.*

ENCYCLOPÉDIE
D'HISTOIRE NATURELLE

OU

TRAITÉ COMPLET DE CETTE SCIENCE

d'après

LES TRAVAUX DES NATURALISTES LES PLUS ÉMINENTS DE TOUS LES PAYS ET DE TOUTES LES ÉPOQUES

BUFFON, DAUBENTON, LACEPÈDE

G. CUVIER, F. CUVIER, GEOFFROY SAINT-HILAIRE, LATREILLE, DE JUSSIEU

BRONGNIART, ETC., ETC.

Ouvrage résumant les Observations des Auteurs anciens et comprenant toutes les Découvertes modernes jusqu'à nos jours.

PAR LE Dr CHENU

CHIRURGIEN-MAJOR A L'HÔPITAL MILITAIRE DU VAL-DE-GRACE, PROFESSEUR D'HISTOIRE NATURELLE, ETC.

COLÉOPTÈRES

BUPRESTIENS, SCARABÉIENS, PIMÉLIENS, CURCULIONIENS, SCOLYTIENS, CHRYSOMÉLIENS, ETC.

Avec la collaboration de M. **E. DESMAREST**, du Muséum d'Histoire naturelle, Secrétaire de la Société Entomologique de France, etc.

TROISIÈME PARTIE

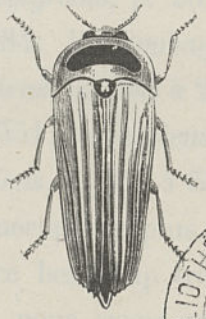

PARIS

MARESCQ ET COMPAGNIE
ÉDITEURS DE L'ENCYCLOPÉDIE,
5, RUE DU PONT-DE-LODI (PRÈS LE PONT NEUF).

GUSTAVE HAVARD
LIBRAIRE,
15, RUE GUÉNÉGAUD (PRÈS LA MONNAIE).

Ce volume, le dernier relatif à l'ordre des Insectes Coléoptères, comprend l'histoire naturelle des vingt-huit familles des *Téléphoriens*, p. 1 à 8; *Lampyriens*, p. 8 à 14; *Atopiens*, p. 15 à 17; *Rhipicériens*, p. 17 et 18; *Cébrioniens*, p. 18 à 20; *Élatériens*, p. 20 à 30; *Eucnémiens*, p. 31 à 35; *Buprestiens*, p. 35 à 43; *Scarabéiens*, p. 43 à 117; *Lucaniens*, p. 117 à 132; *Piméliens*, p. 132 à 159; *Diapériens*, p. 160 à 164; *Hélopiens*, p. 164 à 173; *Cantharidiens*, p. 173 à 202; *Curculioniens*, p. 202 à 253; *Bostrichiens*, p. 254 à 258; *Cissiens*, p. 259 à 262; *Scolytiens*, p. 262 à 276; *Paussiens*, p. 277 à 281; *Monotomiens*, p. 281 à 284; *Mycétophagiens*, p. 284 à 289; *Cucujiens*, p. 289 à 293; *Hypocéphaliens*, p. 293 à 295; *Cérambyciens*, p. 295 à 332; *Chrysoméliens*, p. 332 à 351; *Érotyliens*, p. 352 à 355; *Endomychiens*, p. 355 et 356, et *Coccinelliens*, p. 356 à 358, et, par conséquent, il renferme à lui seul l'énumération générique de plus des trois quarts des Coléoptères.

Resserré dans un espace beaucoup trop étroit, quoique nous donnions sept séries au lieu de six, nous avons cependant cherché à indiquer l'immense majorité des genres si nombreux appartenant aux familles que nous étudiions; mais nous nous sommes surtout étendu sur les mœurs et les métamorphoses des diverses espèces que nous passions en revue, et nous avons fait connaître avec soin les Insectes redoutés par les dégâts qu'ils nous causent; ceux qui nous sont utiles, ainsi que ceux si recherchés par la beauté de leurs téguments ou leurs formes parfois singulières. C'est dans ce volume

que l'on trouvera des détails circonstanciés sur les Vers luisants, Taupins, Buprestes, Scarabées, Hannetons, Cétoines, Cerfs-volants, Pimélies, Diapères, Cantharides, Méloés, Charançons, Bostriques, Scolytes, Capricornes, Chrysomèles, Érotyles, Bêtes à bon Dieu ou Coccinelles, etc.

Nos 540 vignettes, souvent dessinées sur nature, et quelquefois pour la première fois, viennent heureusement suppléer à nos trop courtes descriptions. Nous avons placé, autant que cela nous a été possible, les planches dans les familles mêmes des espèces qui y sont reproduites. Mais nous ne devons pas nous dissimuler que pour ce volume, comme pour les deux précédents, la recherche des figures tirées à part ne soit difficile. Pour y remédier, nous préparons en ce moment une table générale alphabétique tout à fait indispensable des noms vulgaires et scientifiques de toutes les espèces décrites dans l'ouvrage entier, ainsi que des genres indiqués, avec la désignation des volumes et pages où il en est parlé, et principalement celle des dessins rangés soit dans le texte, soit hors du texte dans les planches. Cette table paraîtra dans trois ou quatre mois, et sera le complément de l'histoire naturelle des Coléoptères.

Dans un autre volume de cette *Encyclopédie*, nous ferons connaître, ainsi que nous l'avons promis, l'ordre véritablement naturel des diverses familles d'Insectes que nous venons d'étudier.

E. DESMAREST.

Paris, 31 janvier 1860

AVIS AU RELIEUR

Les planches tirées hors texte sont au nombre de quarante-huit. Ces planches doivent être placées en regard de la page indiquée, ou toutes réunies en atlas à la fin du volume.

	Pages.		Pages.
Planches 1.	35	Planches 25.	132
— 2.	36	— 26.	140
— 3.	38	— 27.	148
— 4.	40	— 28.	262
— 5.	42	— 29.	158
— 6.	43	— 30.	202
— 7.	48	— 31.	212
— 8.	54	— 32.	222
— 9.	60	— 33.	232
— 10.	68	— 34.	242
— 11.	72	— 35.	250
— 12.	78	— 36.	284
— 13.	84	— 37.	1
— 14.	20	— 38.	270
— 15.	24	— 39.	295
— 16.	28	— 40.	300
— 17.	90	— 41.	308
— 18.	100	— 42.	316
— 19.	108	— 43.	324
— 20.	6	— 44.	330
— 21.	8	— 45.	332
— 22.	15	— 46.	338
— 23.	*Titre.*	— 47.	344
— 24.	18	— 48.	352

Fig. 1. — *Crepidius illustris*.

Fig. 2. — *Scydmænus Schaumii* (grossi).

Fig. 3. — *Stenus oculatus* (grossi).

Fig. 4. — *Asida meridionalis* (grossi).

Fig. 5. — *Parnus prolifericornis* (grossi).

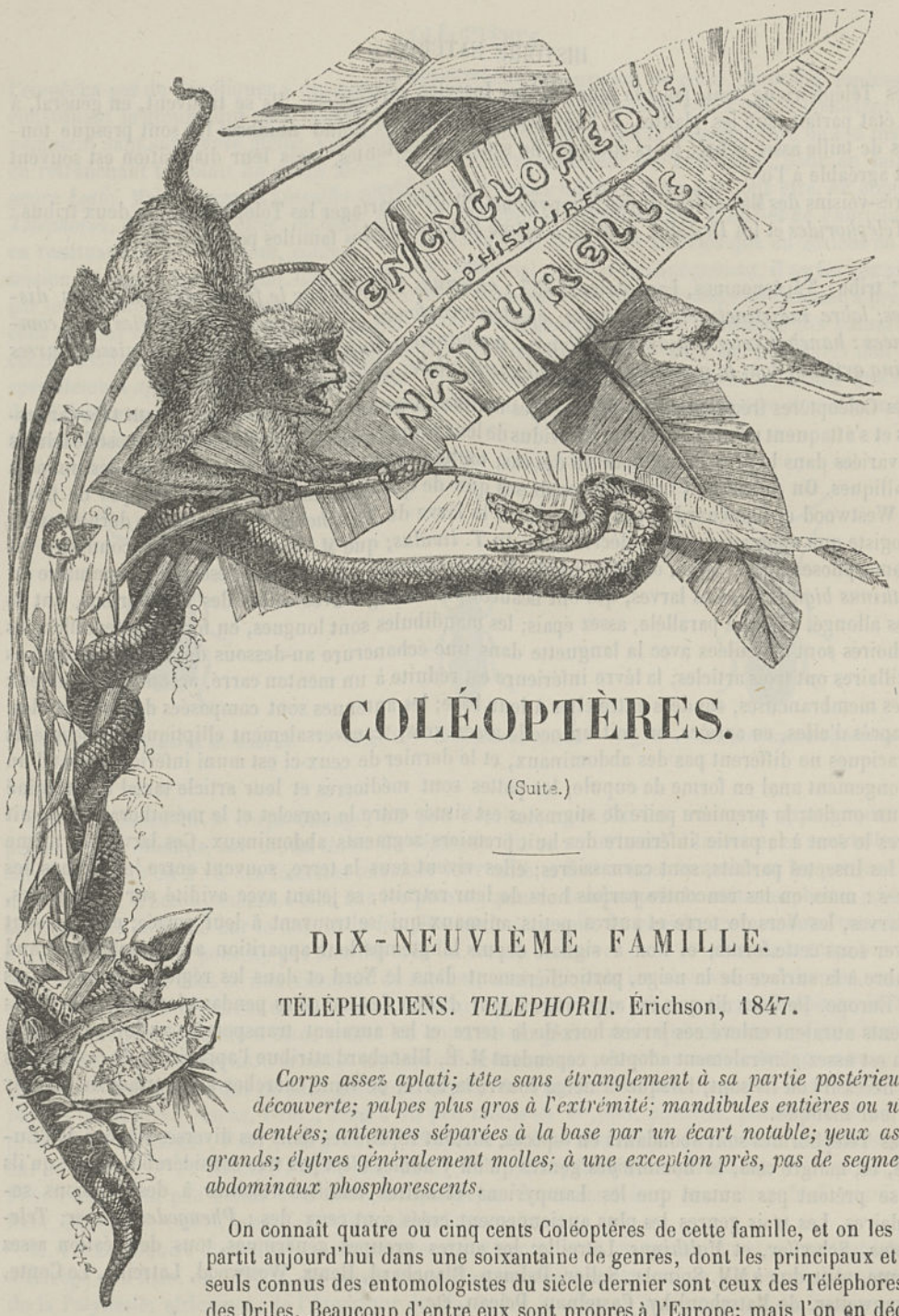

COLÉOPTÈRES.

(Suite.)

DIX-NEUVIÈME FAMILLE.

TÉLÉPHORIENS. *TELEPHORII*. Érichson, 1847.

Corps assez aplati; tête sans étranglement à sa partie postérieure, découverte; palpes plus gros à l'extrémité; mandibules entières ou unidentées; antennes séparées à la base par un écart notable; yeux assez grands; élytres généralement molles; à une exception près, pas de segments abdominaux phosphorescents.

On connaît quatre ou cinq cents Coléoptères de cette famille, et on les répartit aujourd'hui dans une soixantaine de genres, dont les principaux et les seuls connus des entomologistes du siècle dernier sont ceux des Téléphores et des Driles. Beaucoup d'entre eux sont propres à l'Europe; mais l'on en décrit de toutes les parties du monde, et surtout d'Amérique.

Les métamorphoses de plusieurs espèces sont connues, et présentent parfois des particularités remarquables sur lesquelles nous aurons occasion de revenir. Quelques points de l'anatomie des *Telephorus* ont été étudiés; on sait que le canal intestinal est entièrement droit et n'offre aucune inflexion; que l'œsophage est renflé à son issue de la tête; que le ventricule chylifique est allongé; que l'intestin grêle est filiforme et le cœcum peu distinct, et enfin que les vaisseaux biliaires, au nombre de quatre, ne diffèrent pas de ceux des *Lycus*.

Parmi les genres nombreux créés aux dépens des anciens Téléphores ou qui s'en rapprochent plus ou moins, nous citerons surtout ceux des : 1° Phengodes, Hoffmansegg, *in Illiger Magasin*, t. VI, surtout remarquable par ses *antennes très-grêles, très-longues, de onze articles : premier gros, long, en cône renversé, deuxième très-court, troisième à dixième envoyant à leur base deux rameaux linéaires, opposés, villeux, contournés sur eux-mêmes à l'état sec et étalés en ligne droite pendant la vie de l'animal, et à onzième pareil à ces rameaux, mais plus long :* on en connaît sept espèces très-reconnaissables, en ce que les deux derniers segments abdominaux sont phosphorescents, comme ceux des Lampyres : six de l'Amérique du Sud, et une (*P. plumosa*, Oliv.) des parties moyennes et australes des États-Unis, où elle est très-commune pendant un court moment de l'automne, et pénètre souvent, le soir, dans l'intérieur des maisons, où l'attire la lumière. 2° Bœoscelis, Spinola, ne différant des Phengodes que par les *articles terminaux des palpes, courts, globuleux, par les mandibules plus saillantes et l'abdomen privé de propriété lumineuse :* une seule espèce (*B. Osculati*), trouvée sur les bords du Rio-Napo. 3° Mastinocerus, Solier : *antennes disposées à peu près comme dans les Phengodes, mais plus longues, plus filiformes, et insérées en avant et au niveau de leur bord interne :* une espèce (*M. brevipennis*), propre au Chili. 4° Tylocerus, Dalmann, *Analecta ent.*, 1825, ayant pour synonyme les *Cordylocera*, Guérin, et *Xanthesta*, Dej., à *antennes au moins de la longueur du corps, plus robustes chez les mâles que chez les femelles, de onze articles : premier long, très-gros, ovalaire, deuxième au moins aussi long que les troisième à dixième pris isolément, ceux-ci presque coniques, grossissant peu à peu, onzième plus grand et plus épais, arrondi au bout :* on peut les subdiviser en *Tylocerus*, renfermant quelques espèces des Indes orientales et des Antilles (type, *T. crassicornis*, Dalm., de moyenne grandeur, et ressemblant beaucoup à notre *T. fuscus*), et *Anisotelus*, Hope, ne renfermant que l'*A. bimaculatus*, du nord du Bengale. 5° Psilorhynchus, Blanchard, à *antennes très-rapprochées à leur insertion, grêles, filiformes, un peu moins longues que le corps :* une espèce (*bifasciatus*), de la province de Corrientes dans l'Amérique du Sud. 6° Chaviognathus, Hentz, auquel on doit probablement joindre les *Callianthia*, Dejean, et *Cantharodema*, Lap. de Castelnau, se distinguant surtout des *Telephorus* par leur *tête plus allongée, pourvue d'un museau plus saillant, ce qui occasionne l'allongement plus considérable de la lèvre inférieure et des mâchoires :* en outre, les téguments sont plus solides et leur livrée plus variée, quoique formée presque exclusivement de deux couleurs : ces Insectes semblent propres à l'Amérique; il y en a peu cependant dans le continent américain septentrional, et beaucoup, au contraire, dans les régions intertropicales de celui du Sud (*T. luctuosus*, Latr., du Brésil) : on en décrit une vingtaine d'espèces, mais il en existe plus de cent dans les collections. 7° Podabrus, Fischer de Waldheim (*Entomogr. russe*, 1821), à *tête entièrement découverte, sur le col de laquelle le corselet applique exactement son bord antérieur, comme dans les Phengodes :* dans les uns (*Brachynotus*, Kirby), les *crochets des tarses* sont *fendus à leur extrémité*, et chez les autres (*Malthacus*, Kirby), ces *crochets sont dentés à leur base ou plutôt appendiculés :* ces Insectes paraissent confinés dans les régions froides et tempérées de l'hémisphère boréal : ceux d'Europe habitent plus particulièrement les montagnes, et le type en est le *P. alpina*, Paykuhl. 8° Dysmorphocerus, Solier, groupe placé à tort parmi les *Lampyris*, surtout caractérisé par la disposition des antennes, principalement chez les mâles, ne renfermant que le *D. Blanchardii*, du Chili, entièrement noir, avec deux taches blanc jaunâtre sur le corselet.

Deux autres types, assez notablement distincts des *Telephorus*, sont ceux des *Silis* et *Malthinus*.

Genre SILIS (*Silis*, Megerle, *in Latreille, Reg. anim.*, 2e éd., 1829) (σιλος, sillon). *Antennes larges, aplaties, à deux premiers articles très-petits, généralement filiformes ou exceptionnellement dentées; corselet offrant de chaque côté en arrière une échancrure et en dessous un petit appendice en forme de massue, surtout dans les mâles; tarses assez courts, élargis.* Tels sont les caractères principaux qui différencient les *Silis* des Téléphores, avec lesquels ils ont d'assez grands rapports; on ne connaît pas leurs mœurs, mais ils doivent être carnassiers, et on les trouve en général sur les plantes, où ils se livrent probablement à la chasse. Sauf un petit nombre d'espèces exotiques de Silis, qui sont aussi grandes que les Téléphores de taille moyenne, les autres sont assez petites; elles sont répandues dans tout le globe, et l'on en connaît une trentaine dans les collections; mais celles qui ont été décrites jusqu'ici sont particulières à l'Europe et aux deux Amériques. Le

type est le *S. rubricollis*, Toussaint-Charpentier, ponctué, noir, brillant, propre au midi de la France, à la Dalmatie, etc.

Des genres voisins de celui des *Silis* sont aussi ceux des : 1° Polemius, Le Conte, à *antennes comprimées en scie, avec le deuxième article très-petit, et le troisième pas plus court que les suivants;* quelques espèces de l'Amérique du Nord (*P. laticornis*, Say), et probablement d'autres originaires de la Colombie. 2° Pachymesia, Westwood, à *antennes un peu moins longues que le corps, fusiformes, de onze articles, dont les quatrième à huitième sont plus gros et plus courts que les précédents;* une espèce (*P. incisa*) du Brésil. 3° Ootelus, Solier, à *palpes ayant le dernier article des labiaux brièvement et celui des maxillaires longuement ovalaire et acuminé, et à mandibules arquées, aiguës :* quelques petites espèces propres au Chili (*O. reticulatus*). 4° Elattodères, Blanch., à *palpes médiocres, dernier article des antennes petit, en forme de bouton pointu*, etc. : une espèce du détroit de Magellan (*E. maculicollis*).

Fig. 4. — *Silis tricolor.*

Fig. 5. — *Malthinus biguttatus.*

Genre MALTHINE (*Malthinus*, Latreille, *Genera Crust. et Ins.*, 1803) (μαλθη, mou). *Palpes allongés, terminés par un article ovoïde; antennes à premier article long, renflé à l'extrémité; tête non rétrécie en arrière; corselet en carré long, très-légèrement bombé; ailes placées dans leur longueur et dépassant toujours les élytres, qui sont plus courtes que l'abdomen.* Les *Malthinus* sont des Insectes de petite taille que l'on rencontre sur les plantes et les arbres, surtout dans les bois; on n'y range plus aujourd'hui qu'une quinzaine d'espèces particulières à l'Europe, à l'Asie occidentale et à l'Amérique septentrionale. Comme type nous nommerons le *M. fasciatus*, Oliv., commun auprès de Paris.

On distingue des Malthines le genre : 1° Malthodes, Kiesenwetter (*Hapaloderus*, Motsch.), à *tête plus petite, moins large, un peu convexe;* à *yeux plus gros et plus saillants;* à *élytres plus courtes, ne couvrant guère que les deux tiers de l'abdomen :* comprenant des espèces principalement européennes (type, *M. sanguinolentus*, Linné), et actuellement assez nombreuses; les plus dégradées parmi les Téléphorides sous le rapport de la taille et de la mollesse des téguments. D'autres groupes génériques sont ceux des : 2° Ichthyurus, Westw., à *élytres recouvrant à peine la base de l'abdomen, isolément rétrécies et arrondies à leur extrémité*, etc., comprenant quelques espèces de couleur jaune et noire diversement distribuées, propres aux Indes orientales et à la côte occidentale d'Afrique. 3° Lobetus, Kiesenw. (*Streptotoma*, Guérin), à *élytres courtes, obliquement tronquées au côté interne dans leur moitié postérieure :* une seule espèce (*L. torticollis*), de Colombie. 4° Trypherus, Le Conte (*Lygerus*, Kiesenw.; *Molorchus*, Say), se distinguant des *Lobetus* par des *antennes médiocres et des tarses à crochets fortement dilatés et contigus à la base :* une espèce (*M. latipennis*, Germar), commune dans presque toutes les parties des États-Unis d'Amérique. 5° Tytthonyx, Le Conte, à *élytres recouvrant la moitié de l'abdomen, rétrécies et déhiscentes dans leur moitié postérieure, arrondies à leur extrémité*, etc. : une seule espèce, le *Lampyris erythrocephala*, Fabr., de l'Amérique du Nord. 6° Molychnus, Motsch., à *élytres de la longueur du corps* (*M. collaris*, de Colombie). 7° Podistra, Mostch., à *élytres très-courtes, atténuées à leur base, rétrécies en arrière; pas d'ailes :* une espèce (*P. alpina*) de très-petite taille, habitant les endroits arides des alpes du Caucase, dans le voisinage des neiges, là où toute végétation a disparu.

Enfin quelques genres placés dans la même tribu, mais qui ne sont pas suffisamment caractérisés, sont ceux créés par M. Motschoulsky sous les noms de *Nastonycha*, des alpes du Caucase; *Malthesis*, de Colombie; *Malthopterus*, également de Colombie; *Macrocerus*, *Rayachela* et *Biurus*, d'Abys-

sinie : ce dernier au moins très-voisin, sinon identique avec celui des Ichthyures. On peut mettre dans la même catégorie le genre *Mecopselaphus*, Solier, du Chili, qui est peut-être un Œdéméride et les genres *Anisocera*, Dejean, et *Entocera*, Blanchard.

2e tribu, Drilides, Lacordaire, 1857 : *antennes insérées sur les côtés du museau, immédiatement en avant des yeux, presque constamment dentées ou flabellées; labre distinct, tête découverte; épistome confondu avec le front; pattes courtes : hanches intermédiaires contiguës : trochanters situés au côté interne des cuisses : tarses à quatrième article rarement bilobé; abdomen habituellement de sept et rarement de six segments.*

Les Drilides, assez peu nombreux en espèces et en genres, sont assez rares et se trouvent les uns en Europe, en Asie et en Afrique, et les autres dans ce dernier pays ainsi qu'aux Indes orientales et au Chili. Quoique ayant beaucoup d'analogie avec les Téléphorides, ils s'en distinguent aisément par le mode d'insertion de leurs antennes, qui, d'un autre côté, tend à les rapprocher des Malachiens. Ce sont des Insectes d'assez petite taille, de forme courte, ovale, ou presque parallèle, et dont les téguments ont la même flexibilité que ceux des *Telephorus*, excepté ceux d'un genre, où ils sont un peu plus solides. Les femelles, au moins dans le genre *Drilus*, et de même que cela a lieu chez les Lampyriens, diffèrent très notablement des mâles; et, tandis que les premières sont aptères, les autres sont pourvus d'ailes parfaitement développées. A l'état parfait, on les trouve, principalement les mâles, sur les fleurs; ils sont probablement tous éminemment carnassiers.

Les métamorphoses de trois espèces de Drilos, ainsi que l'histoire spéciale des individus des deux sexes, sont aujourd'hui parfaitement connues. C'est sur le Panache jaune, de Geoffroy, notre Drile jaunatre (*Drilus flavescens*, Fabr.), petite espèce d'un jaune testacé, qui se trouve dans toute l'Europe, et n'est pas rare aux environs de Paris, qu'Olivier fonda le genre Drile, mais sans en connaître la femelle, qui n'a été découverte que très-longtemps après par Mielzincky (*Ann. des sc. nat.*, première série, t. I), qui l'a décrite le premier sous ses états de larve et d'Insecte parfait. Cette femelle reste constamment aptère, et diffère très-peu de la larve des deux sexes : elle est beaucoup plus volumineuse que le mâle, avec lequel, comme cela a lieu dans beaucoup de Lampyriens, elle n'a aucun trait de ressemblance extérieure, de sorte que, à moins de trouver les deux sexes accouplés, il est impossible de supposer que des Insectes si dissemblables appartiennent à la même espèce : aussi Mielzincky, qui n'avait pu voir cet accouplement, car il n'avait obtenu que des femelles des larves qu'il avait élevées, proposa-t-il de faire de ces Coléoptères un genre particulier, sous la dénomination de *Cochleoctonus*, en donnant l'épithète de *vorax* à l'espèce qui lui servait de type, attendu qu'elle se nourrit, à l'état de larve, de la chair d'un Colimaçon, l'*Helix nemoralis*, dans l'intérieur de la coquille duquel elle subit toutes ses métamorphoses après en avoir dévoré l'habitant. Mais A. G. Desmarest (*Ann. des sciences nat.*, première série, tome II, 1824), reprenant les observations de Mielzincky et se procurant dans le parc de l'école vétérinaire d'Alfort un grand nombre d'*Helix nemoralis* renfermant des larves d'Insectes, fut assez heureux pour obtenir de ces larves et des *Cochleoctonus vorax* et des *Drilus flavescens*, qui ne tardèrent pas à s'accoupler, de telle sorte qu'il mit hors de doute que le Cochléoctone aptère est la femelle du Drile ailé, quoique ce dernier soit très-différent du premier, et que sa taille soit dix à quinze fois plus petite. Cette observation importante, et qui montre la bizarrerie de la nature dans ses productions, a été confirmée anatomiquement par Audouin (*Ann. des sciences nat.*, première série, tome II, 1824), qui a montré que, malgré leur dissemblance extrême à l'extérieur, les deux sexes du Drile jaunâtre ont la même organisation à l'intérieur. Des observations récentes tendent à généraliser, au moins dans le groupe des *Drilus*, les observations que nous venons d'indiquer : c'est ainsi que M. H. Lucas (*Comptes rendus de l'Académie des sciences*, 1842, et *Explor. de l'Algérie ent.*), pendant son voyage dans le nord de l'Afrique, a été à même d'étudier les métamorphoses et les mœurs d'une nouvelle espèce de Drile, qu'il nomme *Drilus mauritanicus*, et qui lui a présenté une grande analogie avec ce qui a lieu chez le *Drilus flavescens*. La larve de ce Drile de Mauritanie, qui a été trouvée surtout auprès d'Oran, vit aux dépens de l'animal du *Cyclostoma Volzianum;* elle saisit pour l'attaquer l'instant où le Mollusque sort de sa retraite et vient respirer l'air humide à la surface du sol pendant la saison des pluies; elle place à cet effet son dernier segment sur le bord

Fig. 1. — *Chevrolatia insignis.*

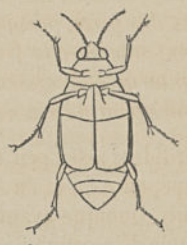

Fig. 2. — *Pselaphus fossulatus.*
(En-dessous.)

Fig. 3. — *Silpha puncticollis.*

Fig. 4. — *Axima analis.*

Fig. 5. — *Dasyles nobilis.*

extérieur de la coquille, et s'y fixe solidement au moyen d'une espèce de ventouse dont est armé ce même segment : libre alors de tous ses mouvements, elle dirige ses organes manducatoires du côté où le Cyclostome est obligé de soulever son opercule, soit pour respirer, soit pour marcher, et, dans cette position, elle a la patience d'attendre non-seulement des heures entières, mais quelquefois plusieurs jours, que le Céphalé se décide à sortir de sa coquille : car sentant, en quelque sorte, la présence de son ennemi, ce dernier recule le plus longtemps possible ce moment qu'il paraît savoir lui être fatal; mais enfin, vaincu par la faim ou par le besoin de renouveler l'air de sa prison, il se détermine à l'ouvrir. Aussitôt la larve du Drile, toujours aux aguets, profite de cet instant pour couper avec ses mandibules le muscle qui retient l'opercule au pied du Mollusque, ou lui fait une blessure assez profonde pour en empêcher l'action. Dès lors rien ne s'oppose plus à l'entrée de la larve dans la coquille, et une fois maîtresse de l'intérieur elle dévore tranquillement le pauvre animal sans défense qui l'habite. La femelle du *Drilus pectinatus*, Schœnh. (*ater*, Dejean), observée dans l'Europe orientale par M. Motschoulsky (*Bull. de la Soc. imp. des sc. de Moscou*, 1839), est également aptère et vermiforme.

Les larves, suivant la description exacte que M. Th. Lacordaire (*Genera des Coléoptères*, dans les *Suites à Buffon* de Roret, tome IV, 1857) a donnée de celles du *Drilus flavescens*, très-analogues à celles du *Drilus mauritanicus*, sont allongées, charnues, graduellement atténuées en arrière et hérissées de longs poils serrés sur l'abdomen, plus rares en avant, et qui manquent presque tout à à fait sur la ligne médiane en dessous. Leur tête est cornée, dégagée du corselet, horizontale, quadrilatère. La bouche est composée : de deux robustes mandibules simples, très-arquées et fortement croisées au repos; de deux mâchoires fortes, cylindriques; d'un menton corné, transversal, portant des palpes biarticulés, et d'une courte languette. Les antennes, insérées aux angles antérieurs de la tête et sur des tubercules creux, sont formées de deux articles : le premier obconique et plus court que le deuxième, qui est aciculé. En arrière de ces organes, il y a un petit ocelle. Les trois segments thoraciques sont transversaux et peu différents entre eux. Les pattes sont assez longues, grêles, et composées d'une hanche transversale, d'un trochanter court et plus robuste que la jambe qui le suit, et d'un petit onglet remplaçant le tarse. Les segments abdominaux ne se distinguent des prothoraciques que parce que les saillies de leurs angles postérieurs, plus prononcées, vont en s'allongeant d'avant en arrière et qu'il y en a deux rangées de chaque côté; le dernier segment, beaucoup plus étroit que les précédents, en est seul dépourvu et est profondément divisé en deux lobes cylindriques. Sous lui on voit un anus transversal, pouvant s'allonger en une sorte de ventouse, et qui sert à la larve à se cramponner sur la coquille des Mollusques qu'elle attaque. La première paire de stigmates est placée presque sous les angles antérieurs du mésothorax, les huit autres sur les côtés des huit premiers segments abdominaux, entre les deux rangées des saillies dont ils sont munis sur les côtés. Ces larves sont d'un jaune testacé ou blanchâtre, et il nous a semblé que celles des mâles, moins connues que celles des femelles, outre leur taille beaucoup moins considérable, étaient toujours d'une teinte plus foncée que celle des femelles; elles ont l'habitude de fermer avec la dépouille qu'elles rejettent lors de la mue l'ouverture de la coquille dont elles sont occupées à détruire l'habitant. La nymphe des femelles, décrite avec soin par A. G. Desmarest, présente quelques particularités remarquables, mais, comme celle des Lampyriens et de presque tous les Coléoptères, elle reproduit en grande partie les formes de l'Insecte parfait.

Cinq ou six genres seulement entrent dans cette tribu. Le plus important de tous est celui des DRILES (*Drilus*, Olivier, 1790, *Encyclopédie méthodique, Entomologie*) (Δρίλος, Ver de terre), ayant pour synonyme le genre COCHLEOCTONUS, Mielzincky (Κοχλιον, Colimaçon; κτεινω, je dévore). Dans les MALES, les *antennes* sont *de onze articles, médiocrement allongées et un peu plus que la tête et le corselet réunis, pectinées au côté interne, avec leur deuxième article petit, arrondi; palpes robustes : labiaux courts, ciliés, à dernier article brièvement conique : maxillaires en cône allongé; labre très-court; mandibules arquées, aiguës à leur extrémité; tête petite, courte, à peu près aussi large que le corselet; yeux médiocres, arrondis, peu saillants; corselet transversal, rebordé et légèrement plus étroit que les élytres, qui sont très flexibles et recouvrent des ailes membraneuses; pattes médiocres, peu robustes, à tarses ciliés; corps allongé, un peu déprimé, finement pubescent*. Dans les FEMELLES le *corps* est *aptère, larviforme, composé, non compris la tête, de douze segments imbriqués en dessus;* les *antennes* sont *courtes, moniliformes, de dix articles, dont le*

dernier est aciculaire; les *pattes, très-écartées à leur base,* ont des *tarses grêles à dernier article plus long que les quatre précédents réunis.*

Fig. 6. — *Drilus flavescens.* (Mâle.)

Fig. 7. — *Drilus flavescens.* (Femelle.)

Fig. 8. — *Drilus ruficollis.* (Mâle.)

Les femelles, comme nous l'avons dit, sont plusieurs fois plus volumineuses que les mâles, et n'ont rien de commun avec eux sous le rapport de leur système de coloration, qui consiste en taches noires sur un fond jaune plus ou moins foncé; parvenues à leur âge de reproduction, elles abandonnent les Mollusques, dans la coquille desquels elles s'étaient développées, et se réfugient sous les pierres, les feuilles tombées, ou rampent lentement sur la terre, tandis que les mâles, au contraire, qui volent avec une grande facilité, se trouvent plus ou moins communément, et surtout pendant l'été, sur les plantes et sur les broussailles. On n'en indique jusqu'ici que sept espèces qui paraissent habiter exclusivement une seule partie de l'Europe, l'Asie occidentale et l'Afrique.

Après les *Drilus*, le genre le plus connu de la tribu qui nous occupe est celui des Malacogaster, Bassi, *Mag. de Zool., Ins.*, 1832 (*Ctenidion*, Dej.), surtout caractérisé par ses *antennes médiocres et à dentelures courtes*, ne renfermant que deux espèces, le *M. Passerinii*, Bassi (*Ctenidion thoracicum*, Dej.), propre à la Sicile, à la Sardaigne, à l'Espagne et à l'Algérie, et le *M. adustus*, Chevrolat, de Syrie. Les autres genres placés dans la même division sont ceux des : 1° Cosmocerus, Solier, à *antennes assez longues, de onze articles, dont les quatrième à dixième émettent chacun un très-long rameau grêle et presque glabre :* une seule espèce (*C. cinerens*), propre aux provinces du nord du Chili, ayant l'aspect général d'un *Dasytes*, et dont M. Solier fait une petite famille placée à la suite de celle des Anobiens. 2° Selasia, Castelnau, qui, avec le *faciès des Drilides*, ont *des antennes disposées comme celles des Rhipicères;* deux espèces formant deux sous-genres : *Selasia*, à *dernier article des palpes maxillaires tronqué* (*S. rhipiceroïdes*, Cast., du Sénégal, et *unicolor*, Guérin, de Sierra-Leone), et *Euptilia*, Westwood, à *dernier article des palpes maxillaires atténué à son extrémité* (*S. decipiens*, Guérin, des Indes orientales). 3° Eugunsis, Westw., à *palpes robustes, égaux, à dernier article formant une grande lame oblongue, arrondie, plus longue que la tête et le corselet réunis : les autres obconiques :* une seule espèce (*E. pulpator*, Westw., des environs de Calcutta), et 4° Dodecatoma, Westw., à *antennes courtes, de douze articles, pectinées du troisième au onzième, et à rameaux peu allongés;* ce groupe, dont la place sériale n'est pas déterminée d'une manière positive, est fondé sur un petit Insecte originaire de Decan, et qui a reçu la dénomination de *D. bicolor*.

VINGTIÈME FAMILLE.

LAMPYRIENS. *LAMPYRII.* Castelnau, 1840.

Corps mou, aplati, dépourvu de vésicules; tête sans étranglement à la partie postérieure, découverte dans les uns et cachée presque complétement dans les autres par le corselet; antennes variables; mandibules entières ou unidentées; palpes plus gros à l'extrémité qu'à la base : les maxillaires géné-

Fig. 1. — *Leiodes castaneus.*

Fig. 2. — *Hyphidrus variegatus.*

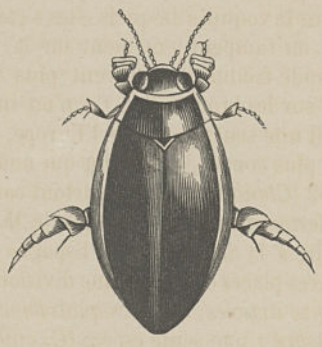

Fig. 3. — *Dytiscus dimidiatus.*

Fig. 4. — *Colymbetes angusticollis.*

Fig. 5. — *Hydroporus duodecimpunctatus.*

ralement plus longs que les labiaux; élytres molles, bien développées chez les mâles, pouvant manquer chez certaines femelles; les segments abdominaux souvent phosphorescents.

Cette famille, à peu près aussi nombreuse que la précédente, renferme des espèces qui présentent souvent entre elles des différences très-notables; aussi, dans ces derniers temps, a-t-on cru devoir y former une très-grande quantité de genres, s'élevant au nombre de près de cent, et dont les deux plus connus, devenus des tribus particulières, sont ceux des *Lampyris* et *Lycus*. Ces Insectes sont répandus sur toute la surface du globe; mais les régions méridionales renferment surtout le plus d'espèces et surtout les plus grandes et les plus belles par leur système de coloration.

Les métamorphoses de plusieurs Lampyriens, principalement du genre typique, sont connues, ainsi que nous le dirons bientôt. Les larves se trouvent dans les bois morts, humides et plus ou moins décomposés, sur la terre, dans les forêts et les prairies, etc. Les deux sexes offrent parfois des différences très-remarquables, et, de même que nous l'avons observé chez certains *Drilus*, les mâles sont ailés, tandis que les femelles sont entièrement aptères et conservent la forme des larves. Une particularité très-curieuse que présentent ces Coléoptères, c'est leur phosphorescence si vive, que tout le monde a pu observer, et qui, chez nous, offre, dans les chaudes soirées de l'automne, une sorte d'illumination dans les herbes de nos bois.

Anatomiquement les Lampyriens présentent quelques particularités qui doivent être notées. Le tube intestinal a une fois et demie la longueur du corps; il est revêtu de tuniques minces et diaphanes; l'œsophage se renfle en un jabot oblong séparé par une valvule annulaire du ventricule chylifique; celui-ci est lisse, droit, membraneux; l'intestin grêle est filiforme, flexueux, avec quelques rides transversales près du cœcum, qui est allongé; le rectum est peu marqué. Les vaisseaux biliaires sont au nombre de quatre : deux en avant et deux en arrière. Chaque ovaire est composé d'une vingtaine de glandes très-courtes; l'oviducte s'enfonce sous le rectum dans un étui commun, et il est terminé par deux appendices courts, biarticulés. Mais cette description générale ne peut s'appliquer à toutes les espèces de la famille; c'est ainsi, pour ne citer qu'un seul exemple, que dans le *Lampyris splendidula*, le canal alimentaire a deux fois la longueur du corps, que l'œsophage est d'une telle brièveté qu'il ne devient presque plus distinct, qu'il se dilate subitement en une sorte de jabot court et qu'il est séparé par un étranglement du ventricule chylifique, que ce dernier est très-long, que l'intestin grêle, au contraire, est très-court, flexueux, offre un renflement cœcal et se termine par un rectum allongé, que les vaisseaux biliaires, insérés de même que ceux des Carabiques, ne sont plus qu'au nombre de deux, et que les ovaires sont composés d'une trentaine de gaînes biloculaires.

Les Lampyriens sont des Insectes chez lesquels l'éclat des couleurs vient se joindre à la bizarrerie des formes; leurs élytres, parfois très-élargies et défendant le corps, offrent des particularités intéressantes à étudier. Quand ils se croient menacés de quelque danger ou quand on veut les saisir, ils replient aussitôt leurs antennes et leurs pattes contre le corps et restent immobiles dans cette position; plusieurs espèces recourbent alors leur abdomen en dessous. Les uns se tiennent à terre, les autres fréquentent les arbres et les fleurs; tous paraissent être carnassiers, mais ils le sont cependant peut-être moins que les Téléphoriens. La taille de ces Insectes est habituellement moyenne ou assez petite.

Les deux tribus admises dans cette famille, qui est tellement voisine de la précédente qu'on la confond souvent avec elle, sont celles des *Lycides* et *Lampyrides*.

1re tribu, Lycides : *antennes insérées supérieurement entre les yeux ou en avant, presque toujours à peu près contiguës, plus ou moins larges, dentées ou flabellées; mandibules très-grêles, petites, inermes; labre distinct; tête recouverte par le corselet qui est petit, rétréci en avant, foliacé sur les côtés, fovéolé ou aréolé en dessus; pattes comprimées : à trochanters placés dans l'axe des cuisses, et à hanches intermédiaires distantes; prosternum très-court; abdomen de sept segments en dessous.*

Les Lycides sont de beaux Coléoptères d'un faciès particulier dû à la petitesse de leur tête et de leur corselet, et à l'ampleur ainsi qu'à la structure de leurs élytres. On les trouve sur les fleurs, les broussailles, et c'est principalement les bois qu'ils habitent. On ne sait rien de bien positif relative-

ment à leur régime; mais, d'après la faiblesse de leurs organes buccaux, il est probable qu'ils doivent ne se nourrir que de matière végétale. Latreille, et surtout Erichson et M. Ed. Perris, ont fait connaître les métamorphoses du *Dictyopterus sanguineus;* la larve, qui a beaucoup de rapport avec celle des *Lampyris*, dont elle diffère principalement par sa tête non contractile, est allongée, très-déprimée, revêtue de téguments coriaces, avec la tête cornée, très-petite : elle est, sur le dessus du corps et les pattes en entier, d'un beau noir mat, et d'un blanc livide, avec cinq rangées de petites taches noires en dessous; cette larve vit sous les écorces des chênes morts, où elle fait la chasse aux diverses larves qui s'y trouvent, et n'est pas très-rare dans le midi de l'Europe.

Ces Insectes, assez nombreux, se trouvent principalement dans les régions méridionales du globe, où, en Amérique et en Afrique surtout, ils sont très-abondants; l'Europe n'en comprend qu'un petit nombre.

Les Lycides étaient jadis confondus avec les *Lampyris*, et Fabricius, le premier, créa cette division en formant le genre typique des *Lycus;* Geoffroy en distingue les *Omalisus*, et Latreille les *Dictyopterus*. MM. Guérin-Méneville (Voyage de la *Coquille*, *Ent.*, 1830), de Castelnau (*Soc. ent. de Fr.*, 1833, et *Rev. de Silberman*, 1836), Newmann (*Entomological Magazin*, t. IV, 1839), Erichson (*Archiv. de Wiegmann*, 1847), Dejean (*Cat. des Col.*, 1833), etc., sont les auteurs qui ont fondé la plupart des autres genres que nous allons citer.

Fig. 9. — *Pteroplatus variabilis.*

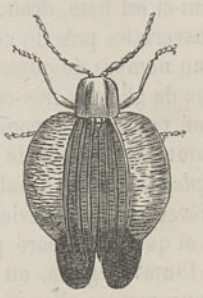

Fig. 10. — *Lycus latissimus.*

Le genre principal est celui des LYQUES (*Lycus*, Fabr., *Systema Eleutheratorum*, 1787) (Λυκος, Loup) : *tête prolongée en un rostre grêle, plus ou moins conique et plus long que le vertex et le front réunis; antennes insérées à la base du rostre, à premier article médiocre, gros, cylindrique, deuxième très-court, transversal, troisième du double moins long que le suivant, quatrième à dixième larges, décroissant peu à peu, faiblement dentés, onzième plus long; élytres, tantôt dilatées dans les mâles et simples dans les femelles, tantôt semblables dans les deux sexes, parallèles ou un peu élargies en arrière.* Ce genre renferme d'assez nombreuses espèces, presque exclusivement propres à l'Afrique, mais dont quelques-unes proviennent de l'Amérique et des Indes orientales; ce sont des Insectes assez grands, parés de brillantes couleurs, et offrant des lignes ou des taches qui tranchent notablement sur la couleur du fond des élytres. On peut prendre pour type le *Lycus rostratus*, Fabr., long de $0^{m},02$, d'un jaune orangé, avec le disque du corselet, une très-large bande sur la base de chaque élytre, noirs; commun aux environs du cap de Bonne-Espérance. — Le genre le plus important des Lycides, après celui que nous venons d'étudier, est celui des Dictyopterus, Latr., ou Lygistopterus, Dejean, qui se distingue principalement des *Lycus* par la *brièveté relative* et la *forme robuste du rostre* : l'espèce typique est le *D. sanguineus*, Fabr., petite espèce européenne qui se trouve, quoique rarement, auprès de Paris : elle est d'un noir très-foncé, luisant, avec les bords latéraux du corselet et des élytres d'un rouge sanguin; les espèces qu'on y joint sont toutes américaines.

Les autres genres, à *tête prolongée en rostre*, sont ceux des : Celiasis, Cast., renfermant une grande et belle espèce (*mirabilis*) de Colombie; Porrostoma, Cast., formé d'espèces propres à l'Australie, et Metriorhynchus, Guérin, de l'Australie et de la Nouvelle-Guinée.

Parmi les autres groupes, dans lesquels la *tête n'est pas prolongée en rostre*, on remarque principalement les Calopterus (*Calopteron*, Cast.) (καλος, beau; πτερον, élytre), dans lesquels la *tête* est *en partie recouverte par le corselet, prolongée au-devant des yeux en un très-court et large museau;* les antennes, insérées sur le front, sont longues, plus ou moins larges et dentelées, s'élargissant graduellement à leur extrémité; ce groupe, qui a pour synonymes ceux des *Digrapha*, Newman, et *Charactus*, Dejean, renferme une centaine d'espèces, dont quelques-unes sont remarquables par la forte dilatation des élytres en arrière; ces espèces abondent surtout dans les deux Amériques, mais l'on en connaît aussi de l'Afrique australe et de l'Australie (type, *L. reticulatus*, Fabr., de l'Amérique du Nord. — Les autres genres sont ceux des : Cænia, Newm., propres à l'Amérique du Nord et à Madagascar, et qui ont été partagés en *Cænia* propres et *Celetes;* Cladophorus, Guérin, de la Nouvelle-Guinée; Emplectus, Erichson, de l'Amérique du Sud; Eros, Newm. (*Anarhynchus*, Guérin, et *Pyropterus*, Mulsant), ayant surtout le *deuxième article des antennes pyriforme, au moins aussi long que large*, renfermant de petites espèces, dont une dizaine, telles que les *E. aurora* et *minuta*, Fabr., sont européennes, tandis que le plus grand nombre proviennent de l'Amérique du Nord, et qu'une (*E. Woodlarkianus*, Montrouzier) est particulière à l'île Woodlark, dans la Polynésie. A ces genres nous pourrions joindre des groupes qui ne sont pas suffisamment connus ou qui n'ont pas été caractérisés; tels sont ceux des: *Eurycerus*, Dej.; *Temnostoma*, *Coptorhinus*, *Odontocerus* et *Anarhynchus*, Guérin; et peut-être *Lycoïdes*, Montrouzier.

Fig. 11. — *Dictyopterus sanguineus.*

Fig. 12. — *Omalisus suturalis.*

Fig. 13. — *Lycus aurora.*

Deux genres de la même tribu diffèrent tellement des autres, que M. Th. Lacordaire a cru devoir en faire deux sous-tribus spéciales; ce sont : 1° les Calochromus, Guérin, à *mandibules assez robustes, saillantes; labre non distinct; tête tout à fait dégagée du corselet; antennes filiformes, déprimées; corselet non foliacé latéralement; pattes comprimées : à hanches intermédiaires peu distantes; abdomen de sept segments en dessous;* ces Insectes (espèce unique, *C. glaucopterus*, de la Nouvelle-Guinée) se rapprochent des Téléphores par leur forme, et ont la livrée des *Lycus;* et 2° les Omalisus, Geoffroy (*Hist. des Ins.*, 1764), que depuis Illiger on indique généralement sous le nom d'*Homalisus;* à *mandibules très-courtes, assez épaisses à la base;* à *tête dégagée du corselet;* à *antennes filiformes, corselet non foliacé; pattes grêles, avec les jambes arrondies et les hanches intermédiaires presque contiguës;* à *abdomen de six segments*, etc. : ces Insectes, de taille médiocre, noirs, avec les élytres d'un rouge sanguin plus ou moins vif, ayant en même temps des rapports avec les Lycides, les Téléphorides et les Malachiens, sont tous européens; on n'en connaît que trois espèces dont le type est l'*O. suturalis*, Fabr.; une autre espèce (*affinis*), est le type du genre *Pyropterus*.

2e tribu, Lampyrides : *antennes insérées sur le front, presque contiguës, un peu distantes; palpes très-robustes; mandibules très-grêles, simples; tête presque toujours recouverte par le corselet; celui-ci latéralement foliacé, habituellement prolongé, arrondi en avant; pattes comprimées, avec les hanches intermédiaires contiguës, les trochanters situés à l'intérieur des cuisses, et les tarses ayant le quatrième article bilobé; abdomen de sept segments, rarement de six, souvent pourvu d'un appareil phosphorescent.*

Les Lampyrides ont encore plusieurs caractères importants analogues à ceux des Lycides, mais leur faciès est très-différent. A l'exception des Phosphènes, les mâles sont toujours ailés, mais, dans

la grande majorité des espèces, les femelles sont tout à fait privées d'ailes et ne possèdent que des rudiments d'élytres qui ne se retrouvent même pas chez plusieurs : dès lors ces femelles ressemblent beaucoup à des larves. Les élytres peuvent affecter deux formes principales : tantôt elles ont la disposition d'un bouclier elliptique ou ovalaire, débordant plus ou moins l'abdomen, tantôt elles sont parallèles, de même que celles des Téléphoriens. L'abdomen est le siége d'un appareil phosphorescent particulier, qui a rendu ces Insectes célèbres depuis un temps déjà reculé; cet appareil, dont beaucoup d'auteurs se sont occupés, n'a guère été bien connu qu'assez récemment, et grâce surtout aux travaux de MM. Matteusi sur le *Lampyris italica* (*Leçons sur les phénomènes physiques des corps organisés*, 1843) et Peters (*Archiv. de Muller*, 1841), qui ont donné de bons détails sur cet organisme, ainsi que sur sa structure. Mais si cet appareil est très-important sous le point de vue de la physiologie, il ne peut être d'un grand secours pour l'arrangement systématique des espèces. En effet, comme le fait remarquer M. Th. Lacordaire, non-seulement il manque complétement dans un assez grand nombre d'espèces; mais, dans une foule de cas, ses limites, dans les deux sexes ou dans l'un d'eux seulement, sont si incertaines, qu'on ne peut préciser exactement les segments abdominaux qu'il occupe, et, en outre, il varie considérablement dans des espèces voisines d'un même groupe naturel. A une exception près, ces Insectes sont nocturnes ou crépusculaires : et pendant le jour ils se tiennent cachés sous les pierres ou dans les herbes. C'est principalement à l'entrée de la nuit qu'ils se font remarquer par leur lumière phosphorique, parfois très-brillante, surtout pendant les fortes chaleurs et principalement dans les régions intertropicales. C'est alors qu'ils volent dans les airs, se dispersent sur les plantes, et que les mâles vont à la recherche des femelles. A leur état parfait, ils se nourrissent de substances végétales. On a cru pendant longtemps que les larves avaient un genre de vie semblable; mais, comme l'a dit le premier M. Arsène Maille, on sait positivement aujourd'hui qu'elles sont, au contraire, excessivement carnassières, et qu'elles dévorent surtout les Mollusques terrestres.

Les larves de quatre espèces bien déterminées ont été décrites par les auteurs; ce sont celles des *Lampyris noctiluca* et *Luciola italica*, que de Géer a fait connaître dans ses immortels mémoires; du *Phosphænus hemipterus*, dont s'est occupé M. P. W. J. Muller (*in Illiger Mag.*, t. IV), et de l'*Apidosoma candelaria*, mentionnée par M. le colonel Goureau (*Ann. Soc. ent. de Fr.*, 1846). En outre, quelques larves ont été indiquées d'une manière générale par MM. Westwood, Perty et Lacordaire. Dans ces larves, le corps est très-déprimé et recouvert de plaques cornées; la tête est très-petite, complétement cachée par le corselet; les organes buccaux ne se composent que de deux mandibules, de deux mâchoires et d'un menton privé de languette; il y a un ocelle de chaque côté de la tête; les trois segments thoraciques ne sont pas plus larges que les abdominaux, mais ils sont plus longs; l'abdomen, s'atténuant peu à peu en arrière, est pourvu à son dernier segment d'un prolongement anal peu saillant; les pattes sont robustes; les neuf paires de stigmates sont placées inférieurement à quelque distance des bords latéraux. Dans nos climats, ces larves passent l'hiver sous cette forme, y restent encore pendant presque tout l'été, et ne se métamorphosent qu'au commencement de l'automne en nymphe : état qui n'a qu'une courte durée. Les nymphes ne présentent rien de particulier dans les mâles, et, dans les femelles aptères, elles conservent la forme de la larve.

Les Lampyrides, de grande taille dans les régions chaudes, et de taille moyenne chez nous, se trouvent en assez grand nombre dans tous les pays du monde. Néanmoins l'Amérique est surtout riche en espèces et en individus; et, à elle seule, elle en possède plus que tous les autres pays réunis. En Europe, on ne signale que trois genres spéciaux, et l'Afrique, les Indes orientales et l'Australie ne sont guère mieux partagées qu'elle sous ce rapport.

Geoffroy est le créateur du genre *Lampyris*, qui cependant ne fut réellement bien circonscrit que par Fabricius. Quelques genres en ont été séparés par Hoffmansegg et Gray; mais, assez récemment, deux auteurs, MM. de Castelnau (*Ann. Soc. ent. Fr.*, 1833) et Motschoulsky (*Études entomologiques*, année 1), ainsi que Dejean (*Cat. des Coléoptères*, 1833), qui a proposé beaucoup de divisions sans les caractériser, ont partagé ce genre, devenu tribu ou famille, en un grand nombre de groupes génériques, au point que le dernier entomologiste que nous venons de citer y admet soixante-quatre genres fondés, pour la plupart, sur des caractères très-peu importants; enfin, M. Le Conte a donné un *Synopsis* des espèces d'une partie de l'Amérique du Nord; M. Solier a fait connaître des espèces du Chili, etc.

Dans les uns, la sous-tribu des *Lampyrides vrais* de M. Th. Lacordaire, la *tête* est *très-courte, sans aucune trace de cou en arrière, très-recouverte par le corselet* et *tout à fait rétractile dans la cavité de ce dernier.*

Parmi ces derniers on peut encore former deux divisions particulières, ayant pour types les deux groupes naturels des *Lucidotites*, à *ailes et élytres complètes dansles deux sexes*, et les *Lampyrites*, à *ailes et élytres rudimentaires dans les femelles au moins.*

Les *Lucidotites* renferment de très-nombreuses espèces, toutes exotiques et le plus habituellement de grande taille; c'est parmi elles surtout que l'on a formé un très-grand nombre de genres, assez peu caractérisés, et remarquables par le développement de leurs antennes, qui sont longues, très-larges ou flabellées, au moins dans l'un des sexes, et souvent chez les mâles : cependant dans quelques groupes, ces organes s'affaiblissent considérablement, en même temps que les yeux grossissent. Les genres principaux de ce groupe, genres qu'il ne nous est pas possible de caractériser, et que nous nous bornerons à nommer, sont les suivants : 1° Lamphrocera, Cast. (*Selas*, Dej.), que l'on peut subdiviser en *Lamphocera* et *Lucio*, Cast.; comprenant de grands et beaux Insectes de l'Amérique du Sud (*L. Latreillei*, Kirby). 2° Hyas, Cast. (*Ange*, Dej.; *Deraspis*, Blanchard), du même pays que le genre précédent et que le suivant. 3° Nyctocrepis, Motsch. (*Nyctocharis*, Dej.; *Cladodes* et *Rhipidophorus*, Solier). 4° Dryptolytra, Cast., une seule espèce de Cayenne (*D. Cayennensis*, Cast., ou *Nyctocharis phyllogaster*, Dej.). 5° Calyptocephalus, Gray (*Psilocladus*, Blanch.; *Pollaclasis*, Newm.; *Polyclasis*, Le Conte; *Actenista*, Dej.), de l'Amérique, tant méridionale que septentrionale. 6° Ethra, Cast. (*Cladophorus*, Gray; *Eucladisus*, Westw.; *Vesta*, Cas., Blanch.); de l'Amérique du Sud et de Java (*Vesta Chevrolatii*, Cast.). 7° Lucernuta, Cast., Motsch., du Brésil, des Indes orientales et de la Chine. 8° Lucidota, Cast. (*Lychnuris*, Dej.), groupe typique, riche en espèces, toutes de taille grande ou moyenne, répandues dans presque toute l'étendue de l'Amérique, caractérisées essentiellement par la longueur et la forme plus ou moins large des antennes; en général noires, avec les bords latéraux du corselet et une bande presque marginale sur chaque élytre de couleur blanche, et qui ont été partagées par M. Motschoulsky en huit genres particuliers, ceux des : *Lychnuris*, *Trilychia*, *Dilychria*, *Mesolampis*, *Lychnogaster*, *Pseudolychnuris*, *Pachylychnia*, *Lucidota* : auxquels on peut joindre les *Pyractomena*, Solier. 9° Alecton, Cast., ne comprenant qu'une espèce, propre à l'île de Cuba (*A. dorsalis*), qui ressemble assez à une Casside par sa forme générale. 10° Phausis, Le Conte, une espèce (*brevicornis*), de Géorgie. 11° Photinus, Cast., groupe excessivement nombreux en espèces, toutes américaines, et dont on a voulu distinguer plusieurs genres, tels que ceux des : *Erythrolychnia*, *Ellipolampis*, *Microlampis*, *Lamprodes*, *Robopus*, *Callopisma*, *Pyropyga*, *Pyrectosoma*, Motschoulsky; *Pygolampis*, *Ellychnia*, *Pyrectomena*, Dejean. 12° Cratonomorphus, Motsch., de l'Amérique du Sud. 13° Aspidoma, Cast. (*Nyctophanes*, Dej.; *Aspidosoma*, Lacordaire); espèces répandues depuis le Mexique jusqu'à Buénos-Ayres.

Les *Lampyrites* ne comprennent pas beaucoup d'espèces, toutes ou à peu près propres à l'ancien continent, ayant presque généralement des antennes courtes et grêles et des yeux remarquables par leur énorme développement. Toutes les femelles sont aptères, tellement semblables à des larves, qu'on les a souvent confondues avec elles, et jouissent à un degré beaucoup plus fort que les mâles de la propriété phosphorescente. La taille de ces Insectes est moyenne; le corps est à peu près parallèle, d'une couleur générale d'un testacé flavescent ou brunâtre, avec une teinte plus ou moins livide. On n'y distingue que trois genres : 1° LAMPYRE (*Lampyris*, Linné, *Systema naturæ*, 1735), dénomination qui n'est que la reproduction du nom grec (Λαμπυρις), de ces animaux dont le nom vulgaire français est celui de Ver luisant; ce genre a pour caractères : males, *antennes insérées entre les yeux, de la longueur du corselet, filiformes, de onze articles courts, grenus; palpes très-courts; tête petite, cachée sous le bord antérieur du corselet; yeux très-gros; corselet rebordé, arrondi, tronqué en arrière; écusson petit, triangulaire; élytres parallèles, aplaties; pattes courtes, à tarses filiformes; abdomen à segments terminés sur les côtés en angles aigus;* femelles, *aptères ou n'ayant plus que des fragments d'élytres.* On connaît une cinquantaine d'espèces de Lampyres, presque toutes propres à l'ancien continent, mais dont quelques-unes appartiennent à l'Amérique; tous répandent une lumière phosphorescente, dont le siége est dans les derniers segments abdominaux de leur corps : comme espèces typiques nous citerons les *Lampyris noctiluca*, Fabr., qui se trouve dans toute l'Europe, et n'est pas rare aux environs de Paris; *splendidula*, Fabr.,

et *Zenkeri*, Brullé, principalement du midi de la France, etc. Par quelques caractères d'assez peu d'importance, M. de Motschoulsky a formé plusieurs groupes (*Diaphanes*, *Lychnebius*, *Lampronetes*, *Lamprotomus*, *Lamphoriza*) dans ce genre naturel. 2° PHOSPHÆNUS, Cast. (*Geopyris*, Dej.), à *élytres beaucoup plus courtes que l'abdomen dans les mâles, et manquant dans les femelles;* d'après cette caractéristique, on voit que le mâle, de même que la femelle, ne peut voler, il se tient sur le sol entre les plantes basses : le type est le *P. hemipterus*, Fabr., petite espèce que l'on trouve, mais rarement, dans nos environs; M. de Motschoulsky a désigné une espèce (*brachypterus*) de la Pologne et de la Russie. 3° LAMPRIGERA, Motsch., surtout caractérisé par la forme des antennes, et renfermant des espèces propres aux Indes orientales (type, *L. Boyei*).

Fig. 14. — *Lampyris splendidula.* (Mâle.)

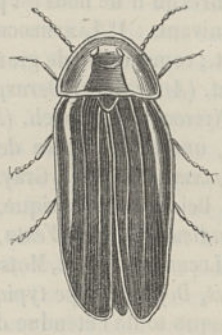

Fig. 15. — *Lampyris Savignyi.*

Fig. 16. — *Lampyris splendidul* (Femelle.)

Dans les autres, la sous-tribu des *Luciolides*, de M. Th. Lacordaire, la *tête* est *imparfaitement recouverte par le corselet; les ailes et les élytres sont complètes dans les deux sexes.*

Parmi les groupes peu nombreux placés dans cette division, deux doivent surtout nous occuper : *A.* Genre LUCIOLA, Cast., ayant des *antennes plus ou moins courtes, grêles, filiformes, graduellement atténuées;* à *tête en grande partie découverte*, etc. On connaît près de cinquante espèces de ce genre : aussi a-t-on cherché à le subdiviser, c'est ainsi que Dejean indique les groupes des *Curtos* et *Colophotia*, et M. de Motschoulsky ceux des *Delopyrus* et *Delopleurus*. Ce sont des Lampyriens de taille moyenne, exclusivement propres à l'ancien continent, d'un brun noirâtre ou d'un fauve testacé plus ou moins jaunâtre; ils se multiplient à un point vraiment prodigieux, et, dans quelques parties de l'Italie, ils présentent, pendant les nuits d'été, un des spectacles les plus curieux que l'on puisse voir, car l'air est éclairé d'une multitude d'étincelles ou de petites étoiles errantes qui y forment une très-jolie illumination; le type est la *L. italica*, Fabr. Deux genres assez voisins de celui des Lucioles sont ceux des MEGALOPHTHALMUS, Gray (*Rabdota*, Dej.) : quelques espèces de l'Amérique méridionale, et AMYDETES, Hoffmansegg, groupe propre au même pays que le précédent. *B.* PHOTURIS, Dej., Le Conte (*Telephoroïdes*, Cast.), surtout distingué par sa *tête rétrécie en arrière*, et par son *labre non distinct;* groupe assez nombreux en espèces qui paraissent répandues dans toute l'étendue du continent américain, et dont M. de Motschoulsky a cherché à distinguer les groupes des *Pyrogaster*, *Bicellonycha*, *Triplonycha*, *Blattomorpha*, *Platystes*, *Dryptomorphus* et *Tetralychnia*.

Aux groupes nombreux de Lampyrides que nous avons indiqués, nous pourrions encore ajouter quelques genres; tels sont, par exemple, ceux des : *Atela*, *Dadophora*, *Nematophora*, *Spenthera*, Dej.; *Cassidomorphus*, *Lychnacris*, *Platylampis*, *Stroggulus*, *Strongylomorphus*, Motsch., etc.

Fig. 1. — *Calochroa crucigera.*

Fig. 2. — *Cicindela tortuosa.*

Fig. 3. — *Elaphrus uliginosus.*

Fig. 4. — *Dirotus subiridescens.*

Fig. 5. — *Calostomus picipes.*

VINGT ET UNIÈME FAMILLE.

ATOPIENS. *ATOPII.* Castelnau, 1840.

Corps assez allongé, un peu bombé; tête dégagée; menton corné; languette grande, membraneuse; mâchoires inermes, bilobées; mandibules courtes; antennes insérées immédiatement au-devant des yeux, de onze articles; hanches antérieures et intermédiaires variables : les cavités cotyloïdes des premières ouvertes en arrière : postérieures transversales, canaliculées au bord postérieur; des trochanters diversement situés, rarement nuls; tarses pentamères en général; mésosternum et prosternum variables; abdomen de cinq segments ventraux, tous distincts.

La famille des Atopiens de M. de Castelnau devrait prendre, comme le proposent MM. Guérin-Méneville et Lacordaire, le nom de Dascyllides, car le genre *Dascyllus*, de Latreille, synonyme d'*Atopa*, Paykuhl, a sur lui l'antériorité de deux années; mais, pour nous conformer à l'usage spécialement adopté, nous n'avons pas cru devoir adopter ce changement. Cette famille est loin d'être naturelle, et déjà on a voulu la subdiviser en plusieurs groupes, tels que ceux des *Atopides*, *Cyphonides* et *Colobodérides*, auxquels il faudrait peut-être même ajouter d'autres groupes primaires.

D'une manière générale les Atopiens sont des Coléoptères de taille moyenne ou petite, peu remarquables par leur système de coloration, de forme un peu oblongue, ovalaire, elliptique ou naviculaire, et dont les téguments, de consistance normale, ne sont pas minces et membraneux comme ceux des Lampyriens. Leur tête est au plus médiocre, libre, penchée et rétrécie au-devant des yeux en un museau plus ou moins court; les antennes sont très-longues, très-grêles, semblables à celles des Élatériens; les yeux sont habituellement médiocres, arrondis; il y a toujours un écusson; la structure des pattes présente des différences assez notables suivant les genres. Ces Insectes sont phytophages, et se trouvent sur les plantes pour le plus grand nombre : presque tous dans les bois et dans les plaines, et quelques-uns au bord des eaux. Ils semblent exclusivement propres à l'Europe, à l'Afrique et à l'Amérique : une seule espèce provient de l'île de Java.

Les larves de trois espèces sont connues, mais l'histoire de leurs métamorphoses ne l'est pas complétement. Une de ces larves, décrite par Érichson, est celle de l'*Atopa cervina*, surtout remarquable par sa forme courte et déprimée, et par sa tête pareille à celle des larves de Lamellicornes, mais plus grosse relativement au corps, et dépourvue d'un épistome distinct; elle vit en terre et se nourrit probablement des racines des plantes que ses organes buccaux la rendent très-apte à ronger. Une autre larve, celle du *Cyphon* ou *Elodes pallidus*, qu'Érichson a également fait connaître, est ovale, graduellement atténuée en arrière, et ressemble beaucoup à celles des *Silpha :* elle est aquatique, rampe lentement sur les pierres et les plantes, et se nourrit de matière végétale. Enfin la dernière larve connue de cette famille, celle de l'*Eucinetus meridionalis*, comme l'a montré M. Ed. Perris, est allongée, atténuée à ses deux extrémités, surtout en arrière, et assez convexe en dessus; elle se rapproche un peu de celle de l'*Atopa;* elle vit sous les écorces, les souches ou les pièces de bois gisant sur le sol, partout où se développent des *Byssus* et des Cryptogames inférieurs dont elle fait sa nourriture, et dans lesquels elle ne s'enfonce pas, bien qu'elle craigne la lumière; c'est dans les mêmes lieux que l'Insecte parfait dépose à l'automne des œufs qui n'éclosent qu'au printemps suivant : la nymphe est hérissée, sur presque tout son corps, de longues soies épaisses et charnues.

M. Guérin-Méneville (*Rev. zool.*, 1843, et *Species et Icon. des Anim. articulés*) est le seul auteur qui ait publié un travail à peu près complet sur l'ensemble de cette famille; M. Le Conte a donné un travail important sur les espèces de l'Amérique du Nord.

M. Th. Lacordaire admet cinq tribus dans cette famille :

A. Artématopides, à *mésosternum* disposé comme celui des Buprestiens : c'est-à-dire *plan, recevant à poste fixe le prosternum.* Un seul genre, celui des ARTEMATOPUS, Perty, *Del. anim. Art. Bras.*, 1830, ayant pour synonymes les groupes des *Brachymorphus*, Chevrolat; *Epicyrtus*, Dej.,

et *Lairus*, Cast., propre à l'Amérique (*A. longicornis*, Perty), et dont le corps et les élytres, d'un fauve testacé, sont revêtus d'une villosité redressée et entremêlée de poils plus longs.

B. Atopides (*Dascyllides vrais*, Lac.), à *mésosternum incliné, souvent concave, ne recevant pas ou que très-imparfaitement le prosternum*, de même que dans les *deux* tribus suivantes, à *hanches postérieures de grandeur normale*, et à *avant-dernier article des tarses très-distinct*. Ces Insectes sont plus ou moins oblongs et de taille moyenne, ou bien assez courts, ovalaires et de très-petite taille; on y distingue une quinzaine de genres, dont les trois principaux sont les : 1° ATOPA, Paykuhl (*Fauna suecica*, 1798) (ατοπος, insolite) ou DASCYLLUS, Latreille (*Précis des caract. des Crust. et des Ins.*, 1796) (Δασσυλος, nom mythologique), ayant pour caractères : *corps oblong, parallèle, un peu convexe; tête penchée; menton allongé, rétréci et tronqué en avant; languette large, quadrilobée; mâchoires bilobées; palpes : labiaux à dernier article un peu sécuriforme : maxillaires légèrement triangulaires; mandibules assez saillantes, arquées, simples à l'extrémité; labre arrondi en avant; antennes de la longueur du corps, filiformes, dont les articles troisième à onzième ou dernier, allongés, égaux; corselet transversal, un peu rétréci en avant; écusson triangulaire; élytres oblongues, parallèles, arrondies en arrière; pattes médiocres*. Les *Atopa* ne renferment qu'un petit nombre d'espèces répandues dans les parties froides et tempérées de l'ancien et du nouveau continent, de taille moyenne, ferrugineuses ou brunâtres, à téguments cachés par une fine pubescence couchée, grise ou fauve : le type est l'*A. cinerea*, Fabr., qui se trouve au printemps sur les fleurs dans une grande partie de l'Europe, quoique assez rarement; la seule espèce provenant de Java (*fulvulus*, Wied.), est le type du genre *Petalon*, Schœnherr. 2° CYPHON, Paykuhl (*Fauna suecica*, 1798) (κυφων, bossu), ou ELODES, Latreille (*Précis des caract. des Crust. et des Ins.*, 1796) (ελοδης, de marais), à *corps ovale ou elliptique; tête courte, penchée, rétrécie en avant; menton en carré long; languette étroite; palpes assez robustes; mandibules simples; labre grand; yeux médiocres; antennes grêles, avec les articles quatrième à onzième à peu près égaux, obconiques ou légèrement en scie; élytres plus larges que le corselet; pattes au plus moyennes*. Insectes petits, à téguments minces, avec des teintes variant du noir brunâtre au jaune testacé, se trouvant sur les plantes qui croissent au bord des eaux ou dans les prairies humides : surtout observés en Europe (*C. palustris*, Fabr.), en Afrique et en Amérique : c'est parmi ces dernières que M. Le Conte a cru devoir distinguer son genre *Sacodes*. 3° SCIRTES, Illiger (*Mag.*, 1807) (σκιρτης, sauteur), différant surtout des Cyphons par leurs *pattes postérieures disposées comme celles des Altica*, ce qui leur permet de sauter avec force sur les plantes et les arbrisseaux; des mêmes pays que les Cyphons. — Les autres genres de la même tribu sont ceux des : Lichas, Westw., groupe singulier ayant de l'analogie avec les Cébrioniens et les Élatériens, ayant pour espèce unique le *L. funebris*, pris à Hong-Kong, sur un camellia; Stenocolus, Le Conte, du Sacramento; Anchytarsus, Guérin, une espèce de l'Amérique du Nord; Odontonyx, Guérin, de Pensylvanie; Cneoglossa, Guérin, de Colombie; Octoglossa, Guérin, de la Nouvelle-Grenade; Therius, Guérin (*Therobius*, Guérin), de l'Afrique australe, et peut-être Atopida, White, de la Nouvelle-Zélande.

Fig. 17. — *Ptilodactyla elaterina.*

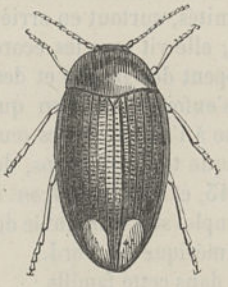

Fig. 18 — *Eucinetus hœmorrhoidalis.*

Fig. 19. — *Cyphon* (Élodes) *lividus.*

C. Ptilodactylides, qui se distinguent surtout des Atopides par l'*avant-dernier article des tarses rudimentaires*. Le genre principal est celui des PTILODACTYLA, Dej., Latr., qui renferme de nom-

breuses espèces américaines, de couleurs sombres, et vivant sur les feuilles, à la surface desquelles elles marchent lentement, et d'où elles se laissent tomber à la moindre apparence de danger, mais pouvant voler facilement (type, *N. nitida*, de Géer), de Cayenne. — Les autres genres sont ceux des : Dæmon, Cast. (*Colobodera*, Klug), de Madagascar; Aploglossa, Guérin, probablement synonyme de *Brithycera*, Erichson, de Colombie et de Guatimala; Bradytoma, Guérin, fondé sur l'*Atopa aurita*, Dej., Insecte assez grand, qui est répandu depuis Rio-Janéiro jusqu'aux rives de la Plata; Cladotoma, Westw. (*Cladon*, Dej.), de l'Amérique du Sud.

D. Eucinétides, séparés des Atopides et des Ptilodactylides particulièrement par leurs *hanches postérieures extrêmement grandes, prolongées en lamelles.* Le genre unique de cette division, celui des EUCINETUS, Schüppel Gem, 1818 (*Nycteus*, Latr., 1825; *Hamoxybium*, Dufts., 1825), comprenant de petites espèces pour la plupart européennes (*E. meridionalis*, Cast., et *hœmorrhoidalis*, Germ.), mais dont quelques-unes ont été trouvées à Madère et dans l'Amérique du Nord, habitant sous les écorces, sur les haies, etc.

E. Eubriades, dans lesquels le *mésosternum* est *carré, plan, rejoint par le prosternum.* Un seul genre bien authentique, celui des EUBRIA, Dahl., Germar, remarquable par ses *palpes labiaux à second article très-grand et à dernier plus petit*, par ses *cuisses postérieures simples*, et ses *antennes à articles aplatis, en dents de scie*, et ne comprenant qu'une seule espèce (*E. palustris*), qui vit sur les plantes aquatiques dans la plus grande partie de l'Europe, semblant rare partout. — Ne doit-on pas placer ici, en outre, les deux genres *Ectopria* et *Eurea*, Le Conte, de l'Amérique du Nord?

VINGT-DEUXIÈME FAMILLE.

RHIPICÉRIENS, *RHIPICERII*. Latreille. 1834.

Menton corné; languette petite; mâchoires lamelliformes, souvent à un seul lobe; mandibules en tenailles, plus ou moins saillantes; lèvre petite, habituellement soudée à l'épistome; antennes insérées au bord antérieur et interne des yeux, de onze ou d'un plus grand nombre d'articles, flabellées ou pectinées dans les mâles; hanches antérieures et intermédiaires cylindroïdes, saillantes, à cavités cotyloïdes des antérieures très-largement ouvertes en arrière, et à trochanters grands, transversaux, hanches postérieures canaliculées en arrière; tarses pentamères, avec le dernier article pourvu d'un ongle très-développé, sétigère; abdomen de cinq segments distincts, rarement de six.

Fig. 20. — *Rhipicera cyanea.*

Fig. 21. — *Callirhipis Goryi.*

La famille des Rhipicériens, dont le type est le genre *Rhipicera*, de Latreille, est très-naturelle, quoiqu'elle se rapproche de quelques groupes primaires de l'ancienne division des Malacodermes. Les téguments sont cependant plus solides; la tête est assez saillante; les antennes, habituellement de longueur médiocre, très-flabellées et assez remarquables par leur développement dans les mâles, sont, ce qui est rare chez les Coléoptères, composées de plus de onze articles, et quelquefois de quarante dans les Rhipicères proprement dits.

Ces Insectes, de taille moyenne, sont assez peu nombreux, rares dans les collections, et tous exotiques. On ne connaît aucun détail sur leurs premiers états. On les trouve sur les feuilles dans les bois ou sur les plantes basses; au moins en est-il ainsi pour la *Rhipicera marginata*, dont M. Th. Lacordaire a étudié les mœurs, et chez laquelle les femelles semblent plus rares que les mâles.

Longtemps réunis aux Cébrionites, les Rhipicériens en ont été séparés par Latreille (*Ann. Soc. ent. de France*, 1834), comme formant une section des Sérícornes équivalente à celle des Sternoxes. Des travaux généraux ont été publiés par M. de Castelnau (mêmes *Annales* et même année), par M. Guérin-Méneville (*Spec. et Iconogr. des Anim. art.*), et par M. Th. Lacordaire (*Genera des Coléoptères*, t. IV, 1857), qui n'y admet que les six genres suivants :

1° CALLIRHIPIS, Latr. (*Celadonia*, Dej.), ayant les *antennes avec chaque article, à partir du troisième, prolongé en une lamelle grêle, aplatie et aussi longue que la tige, et seulement en peigne dans les femelles* et présentant des *tarses grêles, sans palettes :* des espèces peu nombreuses, propres aux Indes orientales, à l'Australie, aux régions intertropicales de l'Amérique, et même à la Syrie, auxquelles on doit réunir le genre *Semianus*, créé par M. É. Blanchard, pour une espèce (*S. bicolor*) du Chili; l'on peut prendre pour type le *C. Dejeanii*, Latr., de Java. 2° ZENOA, Say, à *antennes dentées dans les femelles, à partir du troisième article :* ne comprenant que le *Melasis picea*, Pal.-Beauv., de l'Amérique du Nord. 3° RHIPICERA, Latr. (*Polytomus*, Dalm.), ayant les *antennes en éventail dans les mâles* (d'où a été tiré le nom du genre, du grec ριπις, éventail; κερας, corne), *très-pectinées dans les femelles*, et *toujours composées de beaucoup plus de onze articles*, et à *tarses ayant leurs quatre premiers articles munis en dessous de lamelles ovalaires :* on connaît une quinzaine d'espèces de ce genre, particulières à l'Amérique du Sud et à l'Australie, d'assez grande taille et de couleurs variées, partagées par M. Guérin-Méneville en ses trois sections des *Rhipicera*, *Agathorhipis* et *Oligorhipis*, et ayant pour type la *R. marginata*, Kirby, commune au Brésil. 4° SANDALUS, Knoch (*Microrhipis*, Guérin; *Megarhipis*, Cast.), à *antennes munies, à partir du troisième article dans les mâles, de rameaux aplatis, larges, plus longs que toute l'antenne*, et *en peigne dans les femelles;* des deux Amériques et de l'Afrique australe; une quinzaine d'espèces : type, *S. niger*, Knoch. 5° CHAMÆRHIPIS, Latr. (*Eurhipis*, Cast.), chez lequel les *antennes, à partir du troisième article, sont munies de rameaux longs, comprimés, élargis graduellement vers le bout, et tous appliqués les uns contre les autres; tarses ayant leurs deuxième, troisième et quatrième articles munis en dessous de deux très-petites palettes;* on n'en connaît que deux espèces (*C. Senegalensis*, Cast., et *Natalensis*, Bohem.), dont les noms indiquent la patrie. Et 6° PTYOCERUS, Cast. (*Demodocus*, Klug), à *antennes munies de rameaux courts, très-épais à partir du troisième article; à tarses ayant les quatre premiers articles munis en dessous chacun de deux lamelles ovalaires;* quatre espèces propres au cap de Bonne-Espérance.

VINGT-TROISIÈME FAMILLE.

CÉBRIONIENS, *CEBRIONII*. Erichson. 1835.

Bouche rarement inférieure; pas de paraglosses; mâchoires inermes, à un ou deux lobes; labre distinct; tête penchée; antennes de onze articles, filiformes, insérées près des yeux; pattes fouisseuses, à cavités cotyloïdes des antérieures ouvertes, à hanches antérieures et intermédiaires globuleuses, trochanters nuls, jambes dilatées avec des éperons bien développés, et à tarses pentamères parfois munis de lamelles; abdomen formé de cinq à six segments bien distincts; prosternum sans mentonnière, la saillie postérieure recourbée en arrière des hanches antérieures et plus ou moins reçue dans une cavité mésosternale.

Les Cébrioniens constituent une famille assez peu nombreuse et renfermant quelques espèces européennes, et surtout un nombre plus considérable d'espèces exotiques. Ce sont des Coléoptères de taille généralement moyenne, assez difficiles à trouver, rares dans les collections, dont quel-

Fig. 1. — *Dischirius gibbus.*

Fig. 2. — *Agonum agestatum.*

Fig. 3. — *Ophonus Germanus.*

Fig. 4. — *Dyscolus cœruleocollis.*

Fig. 5. — *Catascopus lateralis.*

ques-uns ont été confondus avec les Eucnémiens et les Élatériens, et qui ne se distinguent de ces derniers que parce qu'ils sont privés de la faculté saltatoire et que les pattes sont organisées pour fouir la terre. Ce sont des Insectes à forme allongée, à téguments souvent mollasses, ce qui les rapproche des familles précédentes. Les femelles sont plus robustes que les mâles dans toutes les parties de leur corps : leurs antennes sont différentes, leurs élytres ne recouvrent pas complétement l'abdomen, et elles sont privées d'ailes; aussi, d'après ces différences sexuelles, n'a-t-on souvent pas pendant longtemps su rapporter les femelles à leurs mâles, et les a-t-on même quelquefois placées dans des genres différents.

Les mœurs et le développement successif des Cébrioniens sont peu connus, et l'on n'a quelques détails que sur une espèce du genre typique qui a été étudiée en Europe dans ces derniers temps sous ces deux points de vue.

Olivier, Farines, Audouin, d'après M. Guérin-Méneville, MM. Mittre et Graells, ont donné en effet des détails sur les mœurs du *Cebrio gigas*, et ont confirmé l'opinion que s'étaient formée *à priori* les anciens entomologistes, qui pensaient avec raison que la femelle de cet Insecte, entièrement privée d'ailes, ne pouvait avoir les mêmes habitudes que le mâle qui est pourvu d'ailes bien organisées. Olivier avait dit que les mâles n'apparaissent qu'à la suite des pluies, surtout le soir, et qu'on les voit voler avec impétuosité de côté et d'autre. On sait aujourd'hui, par les observations des naturalistes dont nous avons cité les noms, que les deux sexes, après avoir passé leurs premiers états dans le sein de la terre, ont besoin, pour en sortir, après qu'ils sont arrivés à leur état parfait, que celle-ci soit humectée afin qu'elle leur offre une résistance moindre, et que les mâles apparaissent alors en grand nombre, tandis que les femelles restent dans l'intérieur du sol, à la surface duquel elles ne présentent que la partie postérieure de leur corps, attendant dans cette position les approches du mâle, qui vole à leur recherche et se précipite vers les lieux où elles se trouvent. L'apparition du Cébrio a lieu surtout en automne, et varie, quant à son moment, selon l'état sec ou pluvieux de l'atmosphère; cependant, lorsque la terre est ramollie par des pluies continues, elle se fait successivement de même que cela a lieu pour la plupart des autres Insectes.

Les métamorphoses complètes du *Cebrio gigas* ont été données par M. Lefebvre de Cérisy (*Rev. et Mag. de Zool.*, 1853). La larve est très-allongée, cylindrique, tout d'une venue; sa tête, entièrement cornée, est un peu convexe, penchée, partiellement enfoncée dans le corselet; il n'y a pas de labre; les mandibules sont minces; les mâchoires sont terminées par deux lobes libres, et le menton est corné, allongé; il n'y a pas de stemmates; les antennes, insérées près des mandibules, peuvent se loger dans un canal de ces dernières; le corselet est plus long que les deux segments thoraciques suivants, tronqué obliquement en dessus, et revêtu en dessous d'un écusson médian; le mésothorax et le métathorax sont courts; les pattes, rapprochées de la ligne médiane, sont courtes, très-épineuses, et composées de quatre pièces, dont la dernière est munie d'un crochet petit, simple; les neuf segments abdominaux, égaux entre eux, sauf le dernier qui est beaucoup plus long que les autres, arrondi, dépourvu de prolongement anal, sont revêtus d'écussons résistants, un peu plus larges en dessus qu'en dessous; les stigmates, au nombre de neuf paires, sont ovalaires. Ces larves vivent dans les terrains secs, et semblent se nourrir des racines des plantes : on croit qu'il leur faut trois années pour opérer tout leur développement, et, quand elles ont acquis toute leur croissance, elles se pratiquent dans la terre une loge destinée à protéger la nymphe. Celle-ci n'est pas complétement connue, quoique M. Luniani ait dit quelques mots d'une nymphe de Cébrio qui se rapporte probablement à cette espèce.

Ces autres Cébrioniens dont on n'a pas décrit les premiers états vivent probablement de la même manière que le *Cebrio gigas*, ou habitent les arbres en voie de décomposition.

On n'a pas de travaux généraux sur les Cébrioniens, à l'exception toutefois du résumé qu'en a donné M. Th. Lacordaire. Les genres principaux sont dus à Olivier, MM. Fischer de Waldheim, Le Conte, etc.

Dans les uns, les Cébrionides de M. Th. Lacordaire, les *sexes* sont *dissemblables;* les *palpes longs, grêles, rigides;* les *segments abdominaux au nombre de six;* les *téguments flexibles*, etc. On y range deux genres naturels principaux : 1° CÉBRION (*Cebrio*) (Κεβριονης, nom d'un géant de l'antiquité), Olivier, 1790. *Entom. de l'Encycl. méthod.*, chez lesquels les *antennes* sont *filiformes, presque aussi longues que le corps dans les mâles*, et *courtes, moniliformes, terminées en massue*

dans les femelles. Leach (*Zoolog. Journ.*, t. I, 1824), a cru devoir distinguer dans ce groupe les genres *Analestesa* (*Selenodon*, Latr.), *Boscia*, *Tibesia*, *Dumerilia*, *Brongniartia*, mais les trois premiers sont établis sur des mâles, qui n'offrent pas des caractères bien tranchés, et les deux derniers, ainsi que le genre *Hammonia*, Latreille, créés sur des femelles, ne doivent pas être adoptés; un autre genre, celui des *Trigonoderus*, Chevrolat, n'est pas admis par M. Th. Lacordaire. Les Cébrions sont des Insectes de taille moyenne, et dont le système de coloration se borne à deux nuances, le jaune ferrugineux et le noir brunâtre, tantôt seuls, tantôt combinés de différentes manières, mais ne formant pas de dessins. Les mâles sont recouverts d'une fine pubescence; les femelles sont presque entièrement glabres. On connaît vingt-cinq espèces de ce genre, et elles semblent propres à la faune méditerranéenne, à l'Afrique australe, à l'Amérique, principalement septentrionale et à l'Australie : comme type nous nommerons le *C. gigas*, Oliv., qui habite l'Europe méridionale, et est l'espèce du groupe le plus généralement répandue. 2° SCAPTOLENUS, genre différant de celui des *Cebrio* surtout par la *forme des jambes antérieures* et la *longueur des éperons qui les terminent*, et dont on a décrit deux espèces mexicaines.

Fig. 22. — *Cebrio fuscus.*

Fig. 23. — *Physodactylus Henniagii.*

Dans les autres, les *Physodactylides*, Lacord., les *sexes* sont *semblables;* les *palpes courts, assez robustes;* les *segments abdominaux au nombre de cinq seulement;* les *téguments solides*, etc. On n'y range que le genre PHYSODACTYLUS, Fischer de Waldheim, dont on connaît huit espèces propres au Brésil, et auxquelles on doit réunir le genre *Drepanius*, de Perty.

On place dans la même famille quelques genres qui doivent entrer dans la division des Eucnémiens; un groupe, SYNCALYPTA, Dilwynn in Hope, très-incomplétement connu, et le genre ISOSOMA, Falderman, qui ne renferme qu'une seule et grande espèce (*I. elateroides*), de la Russie transcaucasienne, qui, comme le fait remarquer M. Th. Lacordaire, est probablement un Élatérien voisin des *Dicronychus*.

VINGT-QUATRIÈME FAMILLE.

ÉLATÉRIENS, *ELATERII*. Eschscholtz. 1829.

Bouche rarement inférieure; languette sans paraglosses; mâchoires lamelliformes ciliées, à deux lobes; labre distinct; tête penchée; antennes insérées près du bord antérieur des yeux, de onze ou douze articles, dentées ou flabellées, rarement linéaires; pattes non fouisseuses, à cavités cotyloïdes des antérieures ouvertes en arrière, à hanches antérieures et intermédiaires presque globuleuses, postérieures lamelliformes, canaliculées en arrière; trochanters nuls; jambes linéaires, à éperons très-petits ou non distincts; tarses de cinq articles, souvent munis de lamelles en dessous; abdomen ayant cinq segments distincts; prosternum présentant habituellement une mentonnière en avant : sa saillie postérieure très-variable, comprimée, se mouvant librement dans une cavité du mésosternum quand elle y pénètre.

Telle que nous l'avons caractérisée, d'après M. Th. Lacordaire, cette famille est la plus considé-

Fig. 1. — *Adelocera fasciata.*

Fig. 2. — *Ocucus limbatus.*

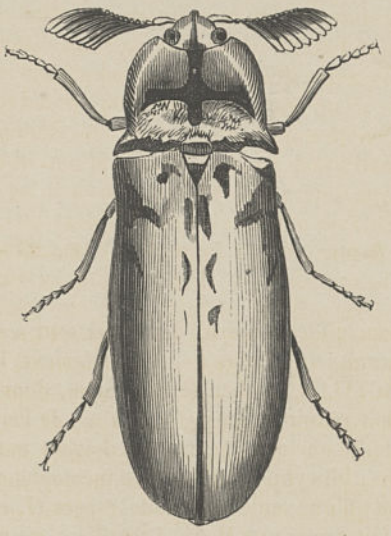

Fig. 3. — *Tetralobus cinereus.*

Fig. 4. — *Dilobitarsus Deyrollii.*

Fig. 5. — *Hemirhipes Fairmerei.*

rable de l'ancien groupe des Sternoxes, de Latreille, et, si elle ne renferme pas des genres qui peuvent rentrer parmi les Eucnémiens, elle comprend plusieurs divisions secondaires des Cébrioniens. Elle se distingue des *Buprestiens* par l'absence des trochanters à toutes les pattes, des *Eucnémiens* par la présence du labre et le mode d'insertion des antennes; des *Cébrioniens* par la forme linéaire des jambes et la petitesse des éperons qui les terminent, et des *Throscides*, petite division que nous y réunirons, par la forme et la mobilité de la saillie prosternale dans la cavité du mésosternum. En outre, dans le plus grand nombre des cas, elle se différencie de toutes les familles que nous avons nommées, par la faculté saltatoire de la plupart des espèces, quoique cette faculté, lorsqu'elle existe, ne puisse donner qu'un caractère illusoire, puisque les conditions dont elle dépend, c'est-à-dire la mobilité du corselet sur l'arrière-corps, la forme de la cavité mésosternale et celle de la saillie du prosternum, varient à un degré extraordinaire.

Les *Élatériens*, qui portent dans la plupart des ouvrages le nom d'*Élatérides*, sont des Coléoptères de taille ordinairement moyenne et rarement grande ou petite. Leur corps est elliptique ou ovalaire, parfois linéaire, toujours déprimé. La tête est horizontale, avancée ou simplement penchée : elle est petite. La bouche présente un menton carré, une languette allongée, des palpes courts, à dernier article souvent sécuriforme : labiaux composés de trois articles, et maxillaires de quatre; des mâchoires de forme ordinaire; des mandibules habituellement courtes, en demi-cercle; un labre bien développé, arrondi en avant. Les antennes varient beaucoup et ne fournissent que rarement des caractères génériques : dans un même groupe naturel elles peuvent être dentées ou pectinées, flabellées ou même biflabellées. Les yeux sont grands, arrondis, médiocrement convexes. Le corselet, en trapèze allongé, est rebordé latéralement et plus ou moins prolongé en pointe aux angles postérieurs. Le prosternum se termine en pointe. L'écusson, qui existe toujours et est souvent logé dans une dépression de la base des élytres, est constamment médiocre et offre la forme d'un ovale allongé. Les élytres, de la largeur du corselet, sont généralement très-allongées, plus ou moins rétrécies en arrière, striées dans le plus grand nombre des cas, et leur extrémité est fréquemment spiniforme, plus rarement échancrée. Les pattes sont courtes, comprimées, en partie contractiles, unies, sans épines, avec les tarses filiformes et à articles entiers.

Les habitudes de ces Insectes sont assez diverses; cependant la majorité des espèces se trouvent sur les fleurs et sur les feuilles, d'autres se rencontrent sur les troncs des arbres; il en est qui habitent sous les écorces ou dans le bois pourri, et il en est aussi qui se rencontrent à découvert sur le sol. Si beaucoup sont diurnes, quelques-uns, comme les Pyrophores américains et quelques espèces européennes des genres *Athous*, *Elater*, etc., sont crépusculaires ou nocturnes. Pendant très-longtemps on a admis que leur régime était exclusivement phytophage; mais, d'après quelques observations faites en France par MM. le docteur Laboulhène et L. Fairmaire, et en Allemagne par M. Kawall, l semblerait probable que, dans certains cas du moins, il serait plutôt carnivore. Quelques espèces exotiques sont, de même que les Lampyriens, phosphorescentes dans l'obscurité, et cela à un assez grand degré : c'est ce que l'on remarque chez les *Pyrophorus*.

Les Élatériens volent avec une assez grande facilité, mais, comme les Buprestiens, ils ne peuvent prendre leur essor à l'instant où on les saisit : l'extrême brièveté de leurs pattes ne leur permet pas non plus d'échapper par la course aux recherches de leurs ennemis, et, quand par quelque accident ils sont renversés sur le dos, il ne leur est pas possible de se replacer dans leur position naturelle avec l'aide seule de leurs pattes. En sorte que de tous les Coléoptères ils seraient peut-être les plus mal partagés dans les moyens de fuir et de repousser les attaques dirigées contre eux, si la nature n'y avait remédié par une organisation particulière, qui leur donne la faculté, dans la presque unanimité des cas, de disparaître dans l'instant même où le danger est le plus imminent et où son ennemi s'y attend le moins. Le corselet de l'Insecte, en effet, ne peut se mouvoir que dans un seul sens sur l'abdomen, c'est-à-dire de haut en bas, car ses angles postérieurs, terminés en pointe et appuyés en quelque sorte sur la base des élytres, empêchent tout mouvement latéral; en dessous du corselet et dans son milieu, vers le bord postérieur, est une partie cornée, élevée, pointue, en forme de stylet et dirigée vers la poitrine : celle-ci présente, à l'endroit vers lequel arrive la pointe du corselet, une cavité assez profonde, dont les bords sont très-lisses, et dans laquelle s'enfonce l'extrémité de la pointe en question, quand l'Élatéride est dans sa position naturelle, c'est-à-dire lorsqu'il est placé sur le ventre, et que son corselet et son abdomen ne font pas d'angles entre eux.

Cet instrument ainsi indiqué, voici comment l'Insecte sait s'en servir : celui-ci, placé sur le dos, baisse la tête et le corselet vers le plan de position, et par ce mouvement la partie du corselet est retirée de la cavité de la poitrine où elle est engagée dans l'état ordinaire; ensuite, après avoir ramené ses pattes le long de son corps, l'animal, rapprochant vivement le corselet de l'abdomen en dessous, pousse avec force et rapidité contre le bord de la cavité la longue pointe qui retombe comme un ressort en y rentrant; le corselet et la tête heurtent fortement contre le plan de position, et concourent par leur élasticité à faire élever le corps en l'air. Par ce procédé, l'Insecte saute perpendiculairement et souvent à une hauteur égale à dix ou douze fois la longueur de son corps, et la vigueur du saut varie en raison de la solidité du plan de position. L'Élatérien exécute cette manœuvre chaque fois qu'il se croit en danger, se laissant tomber à terre et se cachant aussitôt dans l'herbe. Quand il lui arrive, en sautant, de retomber sur le dos, il recommence de suite sa manœuvre jusqu'à ce qu'il se trouve sur les pattes et qu'il puisse fuir. Cette faculté saltatoire, sur laquelle nous venons de nous étendre, a été étudiée par un grand nombre d'auteurs, tels que Geoffroy, de Géer, Olivier, Erichson, Duponchel, MM. Straus-Durckheim, Burmeister, Th. Lacordaire, et, malgré tant de travaux, il y a encore quelque chose à faire principalement sous le point de vue physiologique. Cette particularité a fait donner à ces Insectes le nom de *Scarabées à ressorts* par les premiers observateurs qui les ont étudiés; ils portent aussi dans quelques provinces les dénominations de *Maréchaux* et de *Taupins*, probablement à cause de la manière dont ils frappent le corps qui les soutient avec leur tête et leur corselet au moment où ils sautent.

Ces Insectes, au moins dans nos climats, ne sont pas revêtus de brillantes couleurs; leur livrée est généralement uniforme, brunâtre ou noirâtre, jaune ou rougeâtre, voilée en quelque sorte par des poils gris ou jaunâtres, couchés, et d'autres fois par des écailles; cependant les espèces exotiques sont souvent plus belles que les nôtres : elles peuvent avoir des teintes métalliques, et il en est qui, sous ce rapport, peuvent presque rivaliser avec les Buprestiens.

Quelques observations ont été publiées relativement à l'organisation des Élatériens, et M. Léon Dufour a surtout donné des remarques intéressantes sur ce sujet. Leur tube digestif a une fois et demie à peu près la longueur du corps; l'œsophage est très-court et renflé en un jabot conoïde, lisse extérieurement. Le ventricule chylifique est allongé, presque droit, terminé brusquement par un bourrelet, autour duquel s'implantent les vaisseaux biliaires. L'intestin grêle est filiforme, flexueux : il se renfle en un cœcum oblong, et dégénère en un rectum également filiforme. Les organes génitaux sont très-compliqués, surtout dans les femelles.

Les métamorphoses d'un grand nombre d'Élatérides sont actuellement connues, et MM. Lucas (*Ann. Soc. ent. de Fr.*, 1852), et Candèze et Chapuis (*Mém. de la Soc. des sc. de Liége*, t. VIII), ont indiqué les auteurs qui ont publié des travaux sur les larves de ces Coléoptères. C'est ainsi que, en suivant l'ordre zoologique, M. Lequin a fait connaître, sous le nom d'*Anthia sexguttata*, la larve de l'*Agrypnus fuscipes;* MM. H. Lucas et Perris, celle de l'*Adelocera atomaria;* Blisson, celle de l'*Adelocera varia;* MM. Westwood et É. Blanchard, celle du *Lacon murinus;* MM. Chapuis et Candèze, celle de l'*Alaus oculatus;* M. Aug. Sallé, celle de l'*Alaus nobilis;* de Géer, celle de l'*Athous undulatus;* MM. L. Dufour, Perris et Curtis, celle de l'*Athous rhombeus;* MM. Chapuis et Candèze, celle de l'*Athous hirtus;* M. Perris, celle de l'*Athous rufus;* M. Giraud, celle du *Limonius Bructeri;* M. Bouché, celle du *Cratonychus niger;* M. Bouché, celle du *Cratonychus rufipes;* MM. Bouché et Perris, celle de l'*Elater sanguineus;* M. Bouché, celle de l'*Elater fulvipennis;* MM. Curtis et Heeger, celle de l'*Elater pomorum;* Blisson, celle du *Ludius ferrugineus;* de Géer et plusieurs entomologistes récents, celle des *Agriotes segetis* et *lineatus;* M. Kollar, celle de l'*Agriotes sputator;* MM. Chapuis et Candèze, celle du *Campylus mesomelus*, etc.

Erichson et M. Th. Lacordaire ont cherché à indiquer les caractères généraux de ces larves. Toutes ont une forme à peu près semblable à celles des *Tenebrio*, vulgairement désignés sous le nom de *Vers de farine;* mais cette ressemblance n'est que superficielle, car la tête et les organes buccaux de ces dernières sont très-différents. Ces larves sont allongées, tantôt grêles et presque cylindriques, tantôt plus ou moins déprimées, et couvertes, sur les segments qui suivent la tête, d'écussons cornés, légèrement plus étroits en dessous qu'en dessus. La tête, de forme variable, est cornée; il n'y a pas de palpes; les mandibules sont médiocres, munies d'une dent médiane et simples au bout; les mâchoires et le menton, soudés ensemble, sont allongés; les stemmates semblent

manquer; les antennes sont courtes et composées de quatre articles. Les segments thoraciques, sauf celui qui constitue le corselet et qui est un peu allongé, ne diffèrent pas des abdominaux. Les pattes sont courtes, robustes, rapprochées et composées de trois pièces, dont la dernière porte un crochet simple. Le dernier segment abdominal est souvent plus grand que les autres, d'une consistance plus cornée, variable dans sa forme, et porte en dessous un prolongement anal. Il y a neuf paires de stigmates. Presque toutes ces larves vivent dans le bois vermoulu et décomposé de diverses espèces d'arbres, se nourrissent de ces détritus, et probablement aussi des larves qui s'y trouvent. Celles de l'*Agriotes segetis*, qui ressemblent aux larves d'*Helops*, d'après de Géer, dévorent les racines des céréales, et d'autres larves du même groupe s'en prennent aux racines des plantes fourragères et des légumes, et sont ainsi très-nuisibles par ce genre de vie.

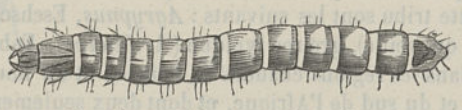

Fig. 24. — *Melanotus rufipes.* (Larve.)

Les nymphes ne présentent rien de particulier, si ce n'est quelques soies rigides dont elles sont munies sur divers points du corselet et à l'extrémité de l'abdomen.

Les espèces d'Élatériens sont très-nombreuses, car on en a la description d'au moins douze à quinze cents, et l'on en connaît au moins autant d'inédites dans les collections. Elles sont répandues par tout le globe, et l'on en trouve jusque dans les régions polaires; mais les plus grandes et les plus belles n'habitent que dans les pays chauds, et nos contrées tempérées ne possèdent presque que des espèces dont les couleurs sont assez sombres, quoique nous ayons cependant quelques jolies espèces, comme les *Elater sanguineus* et *cruciatus*, et d'autres, comme le *Steatoderes ferrugineus*, dont la taille est assez grande.

La famille qui nous occupe correspond à l'ancien genre *Elater*, de Linné, vulgairement désigné sous la dénomination de *Taupin*. Ce n'est qu'assez tard, en 1817, dans le *Règne animal* de Cuvier, que Latreille en a fait une tribu particulière de sa division des Sternoxes. Vingt ans après à peu près, Eschscholtz (*Thon entom. Archiv.*, t. II, 1829, et *Revue ent. de Silberman*, t. IV, — ce dernier travail publié après la mort de l'auteur par M. de Castelnau), est le premier auteur qui ait essayé de diviser le genre *Elater*. Latreille, encore dans une œuvre posthume (*Ann. Soc. ent.*, 1834), a donné un travail général sur tous les Sternoxes, excepté les Buprestiens, et a passé en revue la division que nous étudions. Depuis plusieurs genres ont été formés aux dépens des groupes démembrés des *Elater* de Linné; Germar et Erichson (*Zeitschr fur der entom.*, etc.), ont surtout publié des travaux sur quelques groupes difficiles. M. Le Conte, de son côté, s'est occupé des espèces de l'Amérique du Nord, de telle sorte qu'on connaît aujourd'hui une centaine de genres d'Élatériens. Enfin il y a deux ans, M. Th. Lacordaire, dans le tome IV de son *Genera des Coléoptères*, a caractérisé tous les groupes génériques de la famille indiqués jusqu'alors, et M. le docteur Candèze a commencé la publication d'une monographie complète de ces Insectes.

Dans le résumé que nous allons présenter, nous ne pourrons pas suivre l'ouvrage de M. Candèze, car un volume seulement en est publié jusqu'ici, mais nous nous servirons de la classification de M. Th. Lacordaire qui, d'après l'ensemble de plusieurs caractères, y forme huit tribus spéciales, celles des : *Agrypnides*, *Mélanactides*, *Hémirrhipides*, *Chalcolépidides*, *Oxynoutérydes*, *Tétralobides*, *Elatérides*, *Camylides* : auxquels nous joindrons les *Throscides*.

1re tribu, Agrypnides : *tête petite ou médiocre, penchée, plus ou moins concave; front aplati ou concave, presque toujours dépourvu de carènes transversales en avant; antennes habituellement courtes; mandibules échancrées, dentées ou bifides; corselet muni en dessous de rainures formées par l'écartement des lèvres de la suture prosternale et destinées à recevoir les antennes au repos; bords de la fossette mésosternale ordinairement déclives; mentonnière du prosternum très-saillante; tarses munis en dessous de brosses de poils, de pelotes ou de lamelles; pattes courtes, con-*

tractiles, pouvant le plus souvent se loger dans des replis, de telle sorte qu'elles s'effacent complétement quand l'Insecte les tient appliquées contre le corps.

Les Agrypnides sont en général des Coléoptères de taille moyenne, quoique quelques-uns soient assez grands et d'autres, au contraire, très-petits. On en connaît environ deux cents espèces que M. le docteur Candèze répartit en quatorze genres, et qui sont répandues sur tout le globe depuis l'Europe jusqu'aux îles de l'Océanie. Les plus belles espèces viennent de Madagascar et du Brésil; mais les Indes orientales sont la patrie du plus grand nombre : on les trouve sur ou au pied des arbres, dans les bois morts, sous les écorces et les pierres, etc. Leurs téguments sont, à peu d'exceptions près, rugueux et opaques, habituellement revêtus d'écailles ou de poils squammiformes roides; peu d'entre les Agrypnides sont parés de couleurs brillantes, qu'ils doivent alors à leur vestiture, et l'on n'en connaît aucun qui ait les téguments métalliques.

Les genres admis dans cette tribu sont les suivants : *Agrypnus*, Eschscholtz, *in Thon entom. Archiv.*, t. II, 1839 (αγρυπνος, qui veille), groupe typique (*A. fuscipes*, Fabr.), renfermant une trentaine d'espèces répandues dans les régions chaudes de l'ancien et du nouveau continent, principalement des Indes orientales et du sud de l'Afrique, et dont deux seulement s'avancent en Amérique assez loin en dehors de la zone tropicale; on doit y joindre le genre *Amaurus*, Castelnau, qui n'en diffère réellement pas. — *Scaphoderus*, Candèze (espèce unique, *S. Riehlii*), de Natat. — *Adelocera*, Latreille, qui comprend une trentaine d'espèces disséminées sur toute la surface du globe, et dont les plus belles sont propres à l'Amérique; parmi nos espèces européennes nous citerons les *A. atomaria*, Linné; *fasciata*, Linné; *conspersa*, Gyll.; *varia*, Fabr., etc. — *Dilobitarsus*, Latr. : une dizaine d'espèces très-voisines de celles du groupe des Adélocères, et propres à l'Amérique méridionale. — *Ochneus*, Cand., fondé pour une espèce (*O. limbatus*), du Brésil. — *Optaleus*, Cand., voisin des Lacons, et particulier à l'Amérique équatoriale. — *Lacon* (Λακων, nom mythologique), Cast., *Rev. ent. de Silbermann*, 1836 : genre renfermant une centaine d'espèces répandues sur toute la surface du globe : l'Europe n'en comprend que trois, les *L. murinus*, qui se trouve partout; *kokelli*, Küster, de l'Allemagne, et *crenicollis*, Ménétries, qui, propre au Caucase, devrait probablement être rangé parmi les espèces asiatiques; beaucoup d'entre elles proviennent de l'Afrique et des Indes orientales, et ce sont des espèces revêtues d'écailles de couleurs variées; plusieurs des espèces australasiennes, chinoises et même américaines, ont habituellement une coloration sombre et uniforme. — *Meristhus*, Cand. : quelques espèces propres à l'Asie et à l'Afrique, et dont le type est le *M. lepidotus*, Pal. de Beauv,, de Benin et de Nubie. — *Agræus*, Cand., une espèce (*Mannerheimi*), de Java. — *Pericus*, Cand., une espèce (*nitidus*), des Indes orientales. — *Myrmodes*, une espèce (*M. akidiformis*), de la Nouvelle-Hollande. — *Tilotarsus*, Germar, ayant pour synonyme le genre *Conoderus*, Klug : groupe dont on décrit une dizaine d'espèces particulières à l'Afrique et surtout à l'île de Madagascar. — *Eidolus*, Cand., ne comprenant que l'*E. linearis*, du Brésil. — *Hemicleus*, Cand., ayant pour type et espèce unique l'*H. caffer*, propre aux environs du cap de Bonne-Espérance.

2e tribu, Mélanactides : *corps déprimé, large, glabre ou revêtu de poils écailleux; tête penchée; front concave en avant, dépourvu de carène transverse; labre transversal; mandibules dentées, bifidées; antennes peu allongées, composées d'articles triangulaires, aplatis, dentées en scie dans les deux sexes, libres au repos; mésosternum habituellement horizontal, à bords saillants; tarses offrant en dessous des lamelles ou revêtus de poils courts formant une brosse ou des pelotes, parfois très-élargis.*

Les Mélanactides renferment sept genres seulement d'Élatériens, qui tous ont un faciès qui leur est propre, sont d'assez grande taille, se rapprochent en même temps des Agrypnides et des Hémirhipides, et appartiennent au cap de Bonne-Espérance, à Madagascar, à l'Amérique et à l'Australie. Ces genres sont ceux des : *Melanactes*, Le Conte, sept espèces, toutes américaines, ayant des rapports avec les *Ludius* et les *Alaus*, et que Germar indiquait sous le nom générique de *Pristolophus*. — *Aphileus*, Cand., deux espèces australiennes rappelant la forme des Carabiques ou des Lucanides. — *Melantho*, Cast., ou *Crepicardus*, Dej., comprenant une espèce curieuse (*M. Klugii*), de Madagascar. — *Anaissus*, Cand., une espèce (*tarsalis*), de la Nouvelle-Grenade, ayant un peu l'aspect

Fig. 1. — *Chalcolepidius Eschscholzii.*

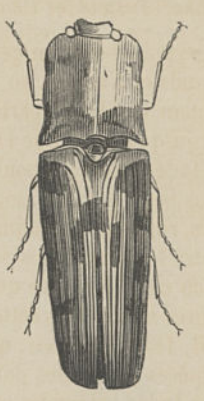

Fig. 2. — *Alaus rudis.*

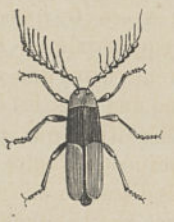

Fig. 3. — *Cladophorus dimidiatus.*

Fig. 4. — *Lycoreus trioculatus.*

Fig. 5. — *Megalorhipis validicornis.* (Mâle.)

d'un Pyrophore. — *Tibionema*, Solier, fondé avec l'*Alans abdominalis*, Guérin, du Chili, et correspondant peut-être au genre *Oxycleidius*, d'Eschschotz. — *Ischius*, Cand., espèce unique, *I. Gerstaeckeri*, de la Guyane. — *Aliteus*, Cand., deux espèces du cap de Bonne-Espérance (*Alaus Reichei*, Dej., et *E. adspersus*, Herbst.), ayant un peu l'aspect des *Adelocera*.

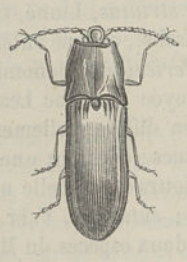

Fig. 25. — *Melanactes piceus.*

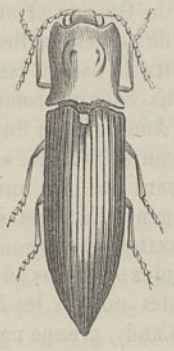

Fig. 26. — *Agrypnus lacertosus.*

Fig. 27. — *Alaus Senegalensis.*

3e tribu, Hémirhipides : *corps glabre ou revêtu de poils squameux; tête penchée, plus ou moins concave antérieurement; front sans carène transversale en avant; labre habituellement transverse; mandibules simples; antennes courtes, parfois flabellées dans les mâles, souvent reçues au repos dans des canaux du corselet; mentonnière saillante; mésosternum allongé, à bords saillants, horizontal, rarement déclive, séparé du métasternum par une suture très-distincte; tarses revêtus en dessous de poils courts formant une brosse continue ou des pelotes, mais jamais munis de lamelles.*

Les Hémirhipides sont de grands Élatériens surtout remarquables en ce que leur corps est revêtu de poils ressemblant à de petites écailles allongées, de diverses couleurs, formant des marbrures ou des nébulosités sur les téguments. Propres au nouveau comme à l'ancien continent; une espèce seulement, l'*Alaus Pareyssii*, Steven, est européenne et a été signalée en Crimée. D'après M. Candèze, on doit ranger huit genres dans cette tribu, savoir : les *Hemirhipus*, dont les dix espèces de forme allongée, parées de poils veloutés ou offrant des reflets satinés, sont toutes américaines : types, *H. lineatus* et *fascicularis*, Fabr., assez communs au Brésil. — *Tetrigus*, Cand., voisin du groupe précédent, et ne renfermant que deux espèces : *parallelus*, du Bengale, et *ater*, de Colombo. — *Euphemus*, Cast., une espèce (*quadrimaculatus*, Fabr.), du Brésil. — *Ctenicera*, Latr., renfermant trois espèces : deux de Madagascar et une de Mozambique. *Alaus*, Eschs., genre typique dans lequel entrent de belles espèces propres à toutes les contrées du globe, parées d'écailles pilifères variant du blanc au noir et du jaune au cendré, quelquefois tellement serrées qu'elles peuvent cacher la coloration des téguments, mais n'ayant jamais l'aspect métallique; on en décrit une trentaine d'espèces, parmi lesquelles l'*Elater speciosus*, Linné, de l'île de Ceylan, l'espèce la plus anciennement connue. — D'autres genres, ceux des *Lycoreus*, Cand. (*Iphis*, Cast.), et *Calais*, Cast. (*Oophorus*, Dej.), doivent être regardés comme de simples subdivisions des *Alaus*. — Il n'en est pas de même du genre *Chalcopedis*, Cand., espèce unique (*C. Luczotii*), de Cayenne, qui, avec les caractères des Alaus, ressemble beaucoup aux *Chalcolepidius*.

4e tribu, Chalcolépidiides : *corps glabre ou revêtu de poils squamiformes; tête penchée, concave; mandibules simples ou dentées; antennes souvent libres, mais parfois reçues au repos dans de courts canaux du corselet; mentonnière très-saillante; mésosternum et métasternum confondus ensemble et formant par leur réunion une espèce de fourche; tarses comprimés, munis de brosses ou de lamelles en dessous.*

Les Chalcolépidiides renferment de nombreuses espèces propres aux régions intertropicales du nouveau monde, presque toutes remarquables par l'élégance de leur forme, la richesse de leur coloration et l'éclat de leurs téguments, et dont plusieurs rivalisent, sous ces divers rapports, avec les plus beaux Buprestiens. Les genres qu'on admet dans cette tribu ne sont pas très-considérables : ce sont les suivants : *Chalcolepidius*, Eschs. : M. Candèze, après Erichson, qui en a donné une monographie, en décrit une trentaine d'espèces particulières à l'Amérique intertropicale, et surtout répandues au Mexique, à la Colombie, à la Guyane et au Brésil; toutes sont de couleur uniforme quant aux téguments, lisses ou parées de petites écailles serrées, d'une teinte vive assez souvent métallique : beaucoup sont ornées en outre de bandes latérales et de stries produites par des poils squamiformes diversement colorés : nous citerons comme type l'*Elater striatus*, Linné, très-répandu dans une assez grande partie de l'Amérique du Sud. — *Semiotus*, Eschs., groupe antérieurement créé par Lepelletier de Saint-Fargeau et Serville, sous le nom de *Pericallus :* dénomination qui n'a pas dû être conservée comme ayant été plus anciennement employée par Mac Leay pour un genre de Carabiques; on y réunit le genre *Eucamptus*, Chevr., qui n'en diffère réellement pas; les cinquante espèces qui entrent dans cette division sont toutes américaines : elles ont une forme élancée; presque toutes sont d'un jaune plus ou moins teinté de rouge, toujours d'une belle nuance, avec des soies ou des bandes longitudinales noires; les *E. ligneus*, Linné; *suturalis*, Fabr., etc., en sont les types spécifiques. — *Oistus*, Cand., groupe ne renfermant que deux espèces du Mexique ressemblant à des *Ludius*, et offrant des caractères intermédiaires au genre précédent et à celui qui va suivre. — *Campsorternus*, Latr., dont on connaît une vingtaine d'espèces des Indes orientales et de la Chine, de grande taille, presque toutes d'un vert métallique brillant, cuivreux ou bronzé : quelques-unes ayant des taches rouges sur les côtés du corselet : type, *E. fulgens*, Fabr., de la Chine.

Fig. 28. — *Semiotus suturalis.*

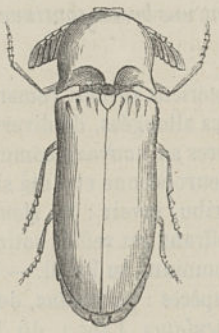

Fig. 29. — *Tetralobus rotundifrons.* (Mâle.)

Fig. 30. — *Chalcolepidius viridipilis.*

5e tribu, Oxynoptérides : *corps pubescent; tête penchée, très-concave; front déprimé; mandibules saillantes, simples, recourbées; palpes longs; antennes flabellées dans les mâles; mentonnière médiocre; mésosternum et métasternum distincts; tarses sans lamelles.*

Les Oxynoptérides ne renferment que sept espèces encore assez peu connues et réparties au moins en quatre genres : *Oxynopterus*, Hope, ayant pour espèce unique l'*Elater mucronotus*, Oliv., de Java, l'un des plus grands Élatériens connus, et qui a été placé dans le genre *Tetralobus*. — *Megalorhipis*, Lacord., correspondant au genre *Elasmocerus*, Bohem., et probablement à celui des *Leptophyllus*, Hope, ayant pour type le *M. validicornis*, Bohem., magnifique espèce, répandu en Afrique depuis le cap de Bonne-Espérance jusqu'au Sénégal. — *Pectocera*, Hope, deux espèces (*Cantorii* et *Mellyi*), de l'Hindoustan. — *Beliophorus*, Eschs. (*Diacanthus*, Bohem.), deux espèces de l'Afrique australe.

6e tribu, Tétralobides : *corps revêtu de poils couchés; tête petite, penchée; front très-épais antérieurement, formant une plaque nasale; mandibules dentées; antennes très-fortement flabellées dans les mâles; mésosternum distinct du métasternum et déclive; tarses munis de pelotes et de lamelles en dessous.*

Les Tétralobides sont les géants des Élatériens, et ils peuvent parfois atteindre jusqu'à $0^m,30$ ou $0^m,40$; ils sont pour la plupart originaires de l'Afrique, mais quelques-uns habitent l'Australie; les espèces, au nombre d'une vingtaine, sont de couleur uniforme et sombre, jamais métallique, variant entre le noir et le brun rougeâtre, souvent voilée par une couche épaisse de poils fauves ou gris. On ne doit y ranger que le seul genre *Tetralobus*, Lepelletier et Serville, car, comme le fait remarquer M. Candèze, le genre *Phyllophorus*, Hope (*Charitophyllus*, Lacord.), n'en est pas distinct : le type est l'*Elater flabellicornis*, Linné, du Sénégal, etc.

7e tribu, Élatérides : *corps allongé, à côtés souvent parallèles; tête penchée, verticale; front caréné antérieurement; mandibules fendues ou échancrées au bout; antennes plus longues que le corselet, rarement flabellées dans les mâles, toujours libres au repos; mésosternum déclive, parfois horizontal, constamment distinct du métasternum, celui-ci acuminé en avant et à parapleures étroites; tarses revêtus d'une vestiture véritable en dessous ou de lamelles.*

Les Élatérides sont composés de la grande majorité des espèces de la famille, et renferment beaucoup de genres, dont la subdivision en groupes primaires, à l'exception de deux, semble impossible en raison des caractères si variés qui différencient les genres d'une manière parfaite, mais qui, en même temps, montrent qu'ils ne peuvent pas être rangés dans une série linéaire. Ces Insectes se distinguent des Agrypnides par l'absence de sillons du corselet pour la réception des antennes pendant le repos, des Chalcolépidiides par leur mésosternum non soudé au métasternum, des Hémirhipides par la disposition du mésosternum chez ces derniers, des Oxynoptérides par la brièveté des palpes et des mandibules, des Tétralobides par l'étroitesse et la forme des parapleures métathoraciques, et des Campylides par leur mésosternum non acuminé en avant : ce qui donne aux hanches intermédiaires un écartement assez notable.

On connaît un très-grand nombre d'Élatérides propres à toutes les parties du monde, et beaucoup d'entre eux se trouvent en Europe, où ils habitent sur les feuilles, dans l'intérieur du bois pourri, sous les écorces, etc. Ils sont généralement de taille moyenne ou petite, et rarement assez grands.

Les cinquante ou soixante genres de cette tribu ont été subdivisés en deux groupes par M. Th. Lacordaire, d'après la forme du front, caractère qui lui a semblé meilleur que celui tiré par Eschschotz de la disposition des lamelles des tarses. Ces deux groupes sont ceux des Élatérites, *ayant le front caréné en avant, avec une pièce nasale d'épaisseur variable*, et les Ludiites, à *front non caréné en avant et fortement déprimé chez presque tous, sans plaque nasale.* Ces deux groupes ne paraissent pas faire directement suite l'un à l'autre, mais ils semblent plutôt parallèles.

Dans les Élatérites, on distingue beaucoup de genres, dont le nombre sera encore notablement augmenté lorsque paraîtra le deuxième volume de la *Monographie des Élatérides* de M. Candèze. D'après M. Th. Lacordaire, les principaux groupes génériques sont les suivants : *Piezophyllus*, Hope, groupe voisin des *Tetrolobus*, et ayant pour type le grand *T. robustus*, de Madagascar. — *Æmilius*, Latr., formé avec l'*Eucnemis gigas*, Mannerheim, de l'Afrique australe. — *Lobederus*, Guérin, groupe tout à fait anormal dans la famille : une seule espèce, l'*Elater appendiculatus*, Perty (*L. mobilicornis*, Guérin), du Brésil. — *Heterocrepidius*, Guérin, auprès duquel on doit grouper, sinon réunir, les genres des : *Dicrepidius*, Eschs.; *Dipropus*, *Porthmidius* et *Heteropus*, Germar; *Cyathodera* et *Terielasmus*, Blanch.; *Blantes*, Le Conte, qui ne se distinguent entre eux que par le nombre des lamelles tarsiennes; ce groupe naturel renferme un grand nombre d'espèces polymorphes, à livrée d'un brun noirâtre ou d'un fauve uniforme, sans dessins, toutes (à une exception près, le *Porthmidius fulvus*, Redtenbacker, d'Autriche) étrangères à l'Europe, et surtout répandues dans l'Amérique méridionale. — *Atractodes*, Germar (*Atractosomus*, Lacord.) : quelques espèces brésiliennes. — *Pomachilius*, Eschs., propres à l'Amérique du Sud. — *Physorhinus*, Eschs.-

Germ., des espèces américaines, dont le type est le *P. erythocephalus*, Fabr. — *Anchastus*, Le Conte, deux espèces : l'une de Pensylvanie et l'autre de Californie. — *Brachycrepis*, Le Conte, voisin du groupe précédent, et ayant pour espèce unique le *B. bicarina*, de la Géorgie. — *Monocrepidius*, Eschs., riche en espèces de l'Amérique et de l'Océanie. — *Conoderus*, Eschs., qui ne se distingue peut-être pas du précédent et est formé d'espèces propres au Brésil. — *Pityobius*, Le Conte, une rare et grande espèce (*Athous anguinus*, Dej.), des États-Unis. — *Athous*, Eschs. (*Anathrotus*, Stéph.), groupe renfermant une cinquantaine d'espèces, généralement de forme allongée, ornées de bandes flexueuses transversales sur les élytres, et, à peu d'exceptions près, exclusivement propres aux régions froides et tempérées de l'hémisphère boréal, surtout à l'Europe; parmi ces dernières nous citerons les *Elater rufus*, *vittatus*, *hœmorrhoidalis*, Gyl., qui ne sont pas rares aux environs de Paris, et *rhombeus*, Fabr., ce dernier type du genre *Eschscholtzia*, Cast. — *Pedetes*, Kirby, groupe peu distinct du précédent, et ne renfermant plus, d'après M. Le Conte, que des espèces de l'Amérique septentrionale. — *Limonius*, Eschs., de nombreuses espèces européennes (type, *E. nigripes*, Gyl., de Paris) et de l'Amérique du Nord; toutes de taille moyenne, à livrée d'un noir, d'un bronzé ou d'un violet obscur uniforme, et offrant rarement, comme dans le *bipustulatus*, Fabr., une petite tache rouge sur chaque élytre. — *Gamerinus*, Le Conte, groupe propre aux États-Unis, et ne différant probablement pas du précédent. — *Cratonychus*, Dej., Lacord., ayant pour synonyme le genre *Melanotus*, Eschs., et auquel on doit réunir, suivant M. Th. Lacordaire, les groupes des *Perimecus*, Dillwyn; *Ctenonychus*, Melsheim, et *Priopus*, Cast.; on en décrit de nombreuses espèces (quarante, d'après la monographie d'Erichson), qui ne sont pas de couleurs remarquables, et habitent exclusivement l'hémisphère boréal, tant dans le nouveau que dans l'ancien monde; les espèces communes dans toute l'Europe, comme les *E. niger*, Fabr.; *rufipes*, Herbet, etc., sont crépusculaires, et, pendant le jour, se réfugient sous les écorces et dans les troncs d'arbres vermoulus. — *Pachyderes*, Guérin, une seule espèce (*ruficollis*), du Bengale, caractérisée par son corselet plus large que les élytres, et à angles postérieurs très-grands, divergents, carénés. — *Æolus*, Eschs., groupe presque tout à fait américain, quoique renfermant des espèces africaines et même européennes (comme l'*Œ. crucifer*, Rossi), et curieux par son système de coloration consistant en taches linéales ou bandes noires sur un fond jaune ou *vice versa*. — *Eudactylus*, Sallé, groupe américain voisin du précédent, dont le type est l'*E. Wapleri*, d'Haïti. — *Elater*, Linné (*Systema naturæ*, douzième édition, 1748) (ἐλατήρ, qui chasse devant soi, écuyer); groupe typique de la famille, connu vulgairement en France sous la dénomination de Taupin, se distinguant de tous ceux de la même division par sa *tête plus ou moins petite, régulièrement convexe, avec les cavités antennaires grandes*, par ses *hanches postérieures dilatées dans leur moitié interne en une lame transversale*, par ses *tarses grêles, filiformes, ciliés ou finement villeux en dessous*, et par son *écusson oblong-ovalaire;* ainsi caractérisé, ce genre doit, selon M. Th. Lacordaire, renfermer comme synonymes les genres *Ampedus*, Meg ; *Melanoxanthus*, Eschs.; *Heteroderes*, Latr ; *Ischnodes*, Germ.; *Deromecus*, *Grammophorus* et *Mecothorax*, Solier; on en connaît au moins cent espèces (dans sa monographie, Germar n'en a décrit que quarante et une), de taille moyenne ou petite, de forme variable, et dont le système de coloration est tantôt uniforme, tantôt plus ou moins varié : la plupart des Élaters habitent l'hémisphère boréal dans les deux continents; les espèces d'Europe, de même que les *E. sanguineus*, Linné; *ephippium*, Fabr.; *sinuatus*, Germ., etc., se rencontrent sur les feuilles ou les fleurs ou se trouvent dans le détritus des arbres vermoulus. — *Cryptohypnus*, Eschs. (*Hypolithus*, Eschs. Olim.), auquel on peut réunir les genres *Drasterius* et *Oophorus*, Eschs., et *Hypnoidus*, Stéph.; on range dans ce groupe les plus petits Élatériens connus, tels sont les *minutissimus* et *liliputanus*, Germ.; ils se rencontrent particulièrement dans l'hémisphère boréal, et habitent sous les mousses, sous les pierres et dans le sable sur les bords des ruisseaux. — *Cardiotarsus*, Eschs., quelques espèces de l'Amérique du Sud. — *Cardiophorus*, Eschs., groupe très-nombreux en espèces, car on en signale près de cent cinquante, propres à toutes les parties du monde, auquel on doit réunir les *Aptopus*, Eschs., et comprenant de petits Insectes à forme allongée, à livrée d'un noir ou d'un fauve uniforme, mais dont quelques-uns ont le corselet, en totalité ou en partie, d'un beau rouge sanguin, ou des taches de même couleur sur les élytres; types européens, *ruficollis*, Linné; *equiseti*, Herbst; *thoracicus* et *biguttatus*, Fabr. — *Crepidophorus*, Mulsant et Godart, fondé sur une espèce française (*anthracinus*). — *Œdostethus*, Le Conte, une

Fig. 1. — *Rhipicera marginata.* (Mâle.)

Fig. 2. — *Rhipicera marginata.* (Femelle.)

Fig. 3. — *Tetralobus gigas.* (Mâle.)

Fig. 4. — *Ophileus lucanoides.*

Fig. 5. — *Lacon leprosus.*

espèce (*femoralis*), des États-Unis. — *Coptostethus*, Wollaston, une espèce trouvée sous les pierres dans une caverne basaltique de Madère.

Fig. 31. — *Elater sanguineus.*

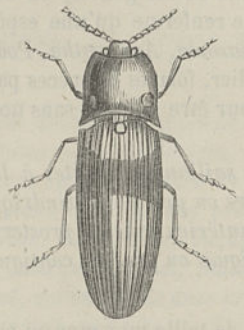

Fig. 32. — *Pyrophorus noctilucus.*

Fig. 33. — *Pachyderes ruficollis.*

Dans les Ludiites, M. Th. Lacordaire indique les genres dont les noms suivent : *Asaphe*, Kirby (*Hemicrepidius*, Germ.), remarquable, comme le genre suivant, parce qu'il n'y a que deux lamelles sous les tarses; quelques espèces de l'Amérique du Nord. — *Dima*, Ziegler, deux espèces : *Dalmatina*, Küster et *elateroïdes*, Toussaint-Charpentier. — *Penia*, Cast., une seule espèce (*Eschscholtzii*), du Népaul, ressemblant beaucoup à une *Nebria*. — *Allotrius* ou *Senodonia*, Cast., espèce unique, *A. quadricollis*, de Java, n'ayant pas l'aspect d'un Élatéride. — *Hypodesis*, Latr., ayant beaucoup de rapport avec les Eucnémiens, et comprenant seulement l'*H. sericea*, du Mexique. — *Cardiorhinus*, Eschs., une quinzaine d'espèces, presque toutes brésiliennes, ayant pour type le *C. bilineatus*, Fabr., et se faisant remarquer, pour la plupart, par leur coloration uniformément noire, avec les bords du corselet ou des bandes rouges ou fauves. — *Tomicephalus*, Latr., ou *Mecacnemius*, Eschs., une seule et belle espèce (*sanguinicollis*), du Brésil et de la Colombie. — *Pyrophorus*, Illiger, groupe auquel on peut, avec M. Th. Lacordaire, joindre les genres *Stilpnus* et *Belania*, Cast.; *Hypsiophthalmus*, Latr., et *Phanophorus*, Solier; on en connaît plus de cent espèces particulièrement propres à l'Amérique, et répandues depuis les États-Unis jusqu'à Buénos-Ayres et au Chili : elles sont d'assez grande taille, uniformément noires, couvertes de poils brunâtres, offrant pour la plupart des vésicules phosphorescentes qui, au Brésil surtout, les rendent la nuit lumineuses à la manière des *Lampyris* : type, *P. noctilucus*, Linné. — *Orthostethus*, Lacord., assez voisin du groupe précédent. — *Ludius*, Latr., qui correspond en tout ou en partie, comme le fait remarquer l'auteur du *Genera des Coléoptères*, aux genres *Aphanobius* et *Steatoderes*, Eschs.; *Crigmus*, Le Conte, et *Ectinus*, Dej., comprenant un assez grand nombre d'espèces de taille moyenne, à livrée uniforme, noire, brune ou ferrugineuse, quelquefois avec des dessins, propres à l'Europe et aux deux Amériques; type, *S. ferrugineus*, Linné, grande et belle espèce que l'on prend parfois auprès de Paris dans les arbres pourris. — *Corymbites*, Latr., groupe qui, pour M. Th. Lacordaire, doit renfermer les genres : *Ctenicera*, *Pristilophus*, *Prosternon*, *Diacanthus*, Latr.; *Selatosomus*, Stéph.; *Aphatistus*, Kirby; *Bedresia*, *Olotelus*, Solier; *Atractopterus*, Le Conte, et renferment plus de cent espèces surtout particulières aux contrées froides et tempérées de l'hémisphère boréal, et dont un petit nombre sont propres aux régions tropicales des deux continents : leurs couleurs sont variées et souvent métalliques; en Europe, on les trouve sur les fleurs et les feuilles, souvent sur les Graminées. — *Crepidomenus*, Erichson, groupe voisin du précédent et particulier à la Tasmanie. — *Cosmesus*, Eschs., quelques espèces de l'Amérique méridionale. — *Synaptus*, ayant pour type et peut-être pour espèce unique l'*E. filiformis*, Fabr., très-répandu dans l'Europe moyenne et méridionale. — *Agriotes*, Eschs. (*Ectinus*, Eschs.; *Cataphagus*, Stéph.); d'Europe et d'Amérique, comprenant une trentaine d'espèces, parmi lesquelles les *E. pilosus*, Fabr.; *segetis*, Borch.; *aterrimus*, Linné, communs dans les environs de Paris, peuvent être pris pour types. — *Sericosomus*, Dej., Redt., qui renfermerait les deux genres *Sericus* et *Dolopis*, Eschs., et dans lequel entreraient quelques

espèces européennes assez petites, dont l'*E. marginatus*, Linné, est le type. — *Acroniopus*, Erichs., fondé pour un petit nombre d'espèces de Tasmanie. — *Adrastus*, Eschs., correspondant presque complétement aux *Esthesopus*, du même auteur, et comprenant de très-petits Élatérides particuliers à l'Europe et à l'Amérique. — A la suite de ces genres, on doit probablement placer le genre *Trichophorus*, Mulsant et Godart, qui ne renferme qu'une espèce découverte aux environs de Narbonne, et les genres : *Ovipalpus*, *Nemasoma*, *Anacantha*, *Podonema*, *Genomecus*, *Somanecus*, *Amblygnathus* et *Dysmorphognathus*, Solier, formés d'espèces particulières au Chili, et qui sont loin d'être assez complétement connues pour être admises sans nouveau contrôle.

8e tribu, Campylides : *mandibules saillantes, droites à la base et recourbées au bout; palpes maxillaires à dernier article ovalaire ou presque cylindrique; yeux souvent saillants et dégagés du corselet; métasternum acuminé antérieurement; prosternum sans mentonnière; mésosternum déclive; hanches intermédiaires contiguës ou presque contiguës; tarses dépourvus de lamelles, fixement pubescents.*

Les Campylides sont des Élatériens de taille moyenne ou petite, répandus dans toutes les contrées du globe, excepté dans l'Amérique du Sud, et offrant d'assez grands rapports avec les Cébrioniens pour qu'on ait quelquefois rangé plusieurs d'entre eux dans cette famille. Ils diffèrent assez notablement pour leur faciès suivant les groupes génériques.

Les genres les plus distincts sont les suivants : *Campylus*, Fischer de Waldheim (*Exophthalmus*, Latr.), une quinzaine d'espèces répandues en Europe, en Asie, dans l'Amérique septentrionale et dans l'Afrique australe, de petite taille, et parmi lesquelles on peut prendre pour type l'*E. linearis*, Linné, assez commun dans nos environs, et chez lequel le mâle et la femelle diffèrent assez pour qu'on les ait regardés à tort comme étant des espèces distinctes.— *Pleonomus*, Ménétries, groupe qui se rapporte peut-être à la tribu précédente, et qui a pour type une espèce découverte en Russie. — *Dicronychus*, Eschs., quelques espèces de l'Afrique australe. — *Oxysternus*, Latr., ou *Plectrosternus*, Lacord., des Indes orientales. — *Hemiops*, Eschs., du même pays que le genre précédent. — *Isosoma*, Faldermann, ne renfermant qu'une seule espèce (*elateroides*), de la Russie transcaucasienne. — *Œstodes*, Le Conte, fondé pour deux petites espèces propres à l'Amérique septentrionale. — *Cylindroderus*, Eschs., ayant pour type le *Cebrio femoratus*, Germar, commun auprès de Rio-Janeiro. — *Macromalocera*, Westwood, deux ou trois espèces australasiennes; — *Plastocerus*, Schaum, groupe propre à la Turquie d'Europe, à l'Asie Mineure et au nord de l'Amérique, et ayant pour type le *Callirhipis angulosa*, Germar. — *Euthysanus*, Le Conte, qui ne comprend que l'*E. lautus*, grande espèce propre à la Californie. — *Aphricus*, Le Conte, ne renfermant également qu'une espèce californienne.

Fig 34. — *Phillocerus flavipennis.*

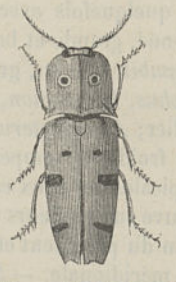

Fig. 35. — *Elater Coquebertii.*

Fig. 36. — *Ctenicera nobilis.*

VINGT-CINQUIÈME FAMILLE.

EUCNÉMIENS. *EUCNEMII*. Latreille.

Les genres *Melasis* et *Eucnemis* sont devenus les types de la famille des *Eucnémides* ou *Eucnémiens*, qui tient à la fois des Buprestiens et des *Élatériens*, et à laquelle M. Th. Lacordaire, dans l'ouvrage le plus récent que nous ayons sur les Insectes de cette division, assigne les caractères suivants, qui sont à peu près semblables à ceux donnés précédemment par M. Guérin-Méneville : *corps droit, assez allongé; tête verticale, comprimée, engagée dans le corselet jusqu'aux yeux; bouche inférieure; languette entière, sans paraglosses; mâchoires bilobées; labre non distinct en général; antennes insérées sur le front, variables, de onze articles; palpes épais à leur extrémité, terminés par un bouton ovoïde ou un article en hache; saillie prosternale plus ou moins reçue dans la cavité mésosternale et pouvant y jouer librement, moins toutefois que dans les Élatériens; pattes non fouisseuses : à hanches des deux premières paires globuleuses et celles des postérieures lamelliformes, canaliculées, sans trochantins, à éperons des jambes très-petits ou nuls, à tarses de cinq articles avec ou sans lamelles; abdomen formé de cinq segments distincts.*

D'après ce que nous venons de dire, on voit que si les Eucnémiens sont bien nettement séparés des Buprestiens, ils se rapprochent beaucoup des Élatériens dont ils ont le faciès, et dont ils ne se distinguent que par la position des antennes et par la forme de l'épistome, presque toujours trapézoïdale. Le corps est cylindrique et rarement conique. La tête est rarement cachée en partie dans le corselet. Les organes buccaux, dans beaucoup de cas, non visibles, sont constamment moins apparents que ceux des Élatériens. Les yeux sont peu développés. Les antennes ont des formes variées, et, dans le repos, peuvent souvent être placées dans des sillons du corselet. La pointe de celui-ci est un peu engagée dans la cavité du mésosternum, ce qui fait que, suivant M. Th. Lacordaire, ces Insectes ne sauteraient pas à la manière des Élaters, ou que, d'après d'autres entomologistes, si quelques espèces d'entre eux ont encore la faculté saltatoire, ils l'ont à un bien moindre degré. Les pattes, habituellement très-robustes et très-courtes, peuvent être parfois grêles. La livrée ne présente pas, excepté dans un genre, de teintes métalliques. La taille est moyenne. Toutes les parties du monde en renferment des espèces : la plupart des genres cependant sont américains, et un tiers seulement ont des représentants en Europe. C'est à l'entrée des galeries dans lesquelles ont vécu des larves ou dans le voisinage, qu'on rencontre habituellement les Eucnémiens, on ne les prend que très-rarement sur les feuilles et jamais sur les fleurs; il pourrait bien se faire, comme le remarque M. Th. Lacordaire, que ces Insectes fussent nocturnes, ce qui expliquerait leur rareté.

L'anatomie des Eucnémiens n'a pas encore été faite.

L'étude des métamorphoses d'une seule espèce de cette famille a été faite complétement; c'est celle de notre *Melasis buprestoides*, Linné (*M. flabellicornis*, Fabr.), qui a occupé successivement Erichson (*Archives*, 1841), et MM. Guérin-Méneville (*Ann. Soc. ent. de Fr.*, 1844), Ed. Perris (même recueil, 1849), Noerdlinger (*Zeit. entom. Stettin*, 1848), et Candèze et Chapuis (*Mém. de la Soc. des sc. de Liége*, 1854). La larve, très-différente de celles des Élatériens, est très-voisine de celles des Buprestiens, dont elle ne se distingue guère que par la structure des organes buccaux et par sa tête d'une seule pièce. Cette larve est allongée, linéaire, brusquement élargie antérieurement, avec la tête petite, à moitié cornée et cachée dans le premier segment du corselet. La bouche ne présente qu'un épistome, une paire de mandibules et une plaque cornée semblant représenter les mâchoires et le menton; les mandibules, profondément bidentées à l'extrémité, sont très-sensiblement arquées en dehors : le jeu de ces organes est horizontal comme dans les autres larves, mais c'est en s'écartant et non en se rapprochant qu'elles rongent le bois. Le corselet est large, déprimé; les deux segments thoraciques suivants sont transversaux, et les segments abdominaux, au nombre de neuf, sont allongés, de même diamètre. Il y a neuf paires de stigmates. La larve du *Melasis*, qui est blanchâtre, creuse des galeries larges et irrégulières dans le bois récemment mort de divers arbres,

et principalement dans ceux du châtaignier, de l'aune et du bouleau; elle arrondit ensuite une partie de sa galerie dans le point où doit rester la nymphe, et une dizaine de jours semblent être suffisants à celle-ci pour la formation de l'Insecte à son état parfait; mais néanmoins celui-ci ne sort de sa prison que longtemps après. La nymphe est très-courte, épaisse, cylindroïde, à peine de la longueur du tiers de la larve, et déjà, chez elle, on peut facilement distinguer les antennes couchées le long du corselet, les pattes, les élytres et les ailes.

Une autre larve, celle du *Fornax Madagascariensis*, a été décrite avec beaucoup de soin par M. le docteur Ch. Coquerel (*Ann. Soc. ent. de Fr.*, 1856), et présente des particularités curieuses, très-différentes de celles qu'offre le *Melasis*. Cette larve est très-remarquable par sa forme comprimée et la configuration des parties de sa bouche encore plus rudimentaire que dans la larve précédemment décrite; elle se trouve assez communément dans le bois pourri à Sainte-Marie de Madagascar; sa rigidité est extrême, rappelant sous ce rapport celle des Ténébrions, dont elle diffère organiquement beaucoup, et ses mouvements sont si lents qu'elle paraît privée de vie quand on ouvre les galeries qu'elle creuse presqu'en ligne droite dans le bois. La longueur de la larve du *Fornax* est d'environ $0^m,020$, tandis que celle de l'Insecte parfait n'excède pas $0^m,014$. L'ouverture buccale n'a pu être aperçue; les parties de la bouche sont immobiles et soudées ensemble : de chaque côté une pièce semble représenter les mandibules; il n'y a pas de traces ni d'yeux ni d'ocelles, et les antennes manquent tout à fait. On ne voit pas cet énorme segment céphalique signalé dans le *Melasis*, et qui rappelle celui des larves de Buprestiens. Le nombre des segments est de treize; leurs téguments sont solides et d'un jaune pâle, sauf le segment antérieur, qui est noir; le corselet porte en dessus deux taches triangulaires de même teinte. Les huit premiers segments abdominaux en ont deux de couleur grisâtre : la forme de ces divers segments est un peu différente suivant les régions du corps. La nymphe ne présente rien de remarquable; elle est d'un blanc jaunâtre, et offre déjà les formes principales de l'Insecte parfait. Celui-ci, qu'il est curieux de trouver seul, à Madagascar, au milieu d'un groupe exclusivement américain, est doué d'une grande rapidité : il court avec une extrême vitesse et cherche à se blottir dans quelques cavités où il demeure longtemps immobile en tenant ses antennes cachées dans les sillons du corselet; il ne saute pas à la manière des Élaters, ne vole pas, et c'est uniquement par la course qu'il cherche à échapper aux dangers qui le menacent.

Fig. 37. — *Fornax madagascariensis*. (Larve.)

Longtemps la famille des Eucnémiens n'a compris que les deux genres *Melasis*, Olivier, et *Eucnemis*, Ahrens, et Mannerheim, en 1823, a donné une monographie de ce dernier groupe. Puis ces Insectes, dont le nombre des genres et des espèces augmenta successivement, furent confondus avec les Cébrioniens, les Buprestiens, et surtout avec les Élatériens, à tel point que quelques entomologistes modernes, comme Eschscholtz, et beaucoup plus récemment M. Redtenbacher, ne les séparent pas encore des derniers Coléoptères que nous venons de nommer. Toutefois Eschscholtz (*Archiv. d'entom. de Thon*, 1829, et *Revue entom. de Silbermann*, 1836), a créé plusieurs genres qui n'ont été malheureusement que très-succinctement caractérisés par lui, et dont il augmenta même le nombre d'après les types qu'il étudia dans la collection Dejean, mais ce qu'il fit dans un travail resté manuscrit. Latreille, dans ses divers ouvrages, tout en admettant successivement quelques groupes nouveaux formés aux dépens des *Melasis* et des *Eucnemis*, ou d'autres qui en sont voisins, n'en faisait pas une division spéciale, et les plaçait parmi les Sternoxes, tantôt intermédiairement entre les *Buprestis* et les *Elaters*, tantôt les uns avec les premiers et les autres avec les seconds, et ce n'est que dans un mémoire posthume, rédigé en 1832, et publié en 1834, dans les *Annales de la Société entomologique de France*, qu'il créa pour eux un groupe à part équivalent à ceux des Buprestiens et des Élatériens. M. le comte de Castelnau (*Revue de Silbermann*, tome III, et *Histoire naturelle des Insectes*), adopta la famille spéciale des Eucnémiens, et crut devoir y former

un nombre assez considérable de genres fondés malheureusement pour la plupart sur des caractères de peu de valeur, et souvent mal vus. M. Guérin-Méneville (*Ann. Soc. ent. de Fr.*, 1843), dans sa *Revue critique de la tribu des Eucnémides*, a revisé tout ce qu'avaient fait ses prédécesseurs, et a posé les bases de la classification naturelle de ces Insectes : sans ce travail, élucidé encore par l'ouvrage de M. Th. Lacordaire, que nous citerons bientôt, la synonymie générique des Eucnémiens serait un véritable dédale. Depuis, quelques travaux que nous aurons occasion de citer ont été faits, plusieurs genres ont été formés; M. Le Conte (*Trans. amer. Phil. soc. New-York*, t. X) a donné la monographie des espèces des États-Unis, et M. Th. Lacordaire (*Genera des Coléopt.*, t. IV, 1857) a fait connaître les trente et quelques genres admis dans cette famille, et, par suite de quelques caractères importants, il les a partagés en trois tribus ou groupes que nous caractériserons, d'après lui, dans l'énumération des genres que nous allons donner.

1re tribu, Mélasites : *tête verticale; épistome trapéziforme, continué directement avec le front; carènes marginales du pronotum et sutures prosternales parallèles et largement séparées dans toute leur longueur*. On ne connaît qu'un nombre très-restreint d'espèces de cette division, réparties en deux genres seulement, et particulières à l'hémisphère boréal dans les deux continents. Ces genres sont ceux des : *Melasis*, Olivier, dans lequel les *jambes sont comprimées et larges*, ayant pour type l'*Elater buprestoides*, Linné, plus connu sous le nom de *Melasis flabellicornis*, Fabr., et auquel on doit réunir, comme n'en étant qu'une simple variété, le *M. elateroides*, Gyllenhal : c'est un Insecte de taille moyenne, noir, avec les pattes pouvant passer au jaune ferrugineux, finement rugueux partout, et ayant les élytres régulièrement striées; les antennes sont fortement flabellées : ce Coléoptère se trouve dans le bois en décomposition et est répandu dans toute l'Europe, mais assez rare partout; deux autres espèces du même genre appartiennent au Mexique et à l'Amérique du Nord. — *Tharops*, Castelnau (*Isorhipis*, Lacord.), qui a les *jambes grêles;* espèce européenne unique, le *T. melasoides*, Cast. (*I. Lepaigei*, Lacord.), trouvé, mais très-rarement, en France et en Allemagne, variant du noir brunâtre au jaune ferrugineux : deux autres espèces appartiennent à l'Amérique septentrionale.

2e tribu, Eucnémides : *tête verticale; épistome trapéziforme, continuant directement le front; carènes marginales du pronotum et sutures prosternales convergentes, réunies en avant*. Cette tribu, qui renferme un assez grand nombre de genres et d'espèces propres à presque toutes les parties du monde, constitue presque à elle seule toute la famille que nous étudions. Ce sont des Insectes rares dans les collections, ayant souvent un faciès particulier, et qui peuvent être classés d'après la présence ou l'absence de sillons prothoraciques pour la réception des antennes pendant le repos, et par celle de lamelles sous les tarses. Les genres assez peu connus de cette division sont les suivants que nous nous bornerons à nommer pour la plupart : *Pterotarsus*, Eschs., groupe comprenant cinq à six espèces (type, *P. histrio*, Guérin, du Brésil), propres à l'Amérique du Sud, à livrée de couleurs vives, souvent variables. — *Galbella*, Westw., une espèce (*violacea*) propre aux Indes orientales, d'un beau violet brillant et couvert de points enfoncés. — *Galba*, Eschs., quelques espèces propres à l'Asie, dont les deux principales sont les *G. marmorata*, Guérin, des Indes orientales, et *chrysocoma*, Hope, de Chine. — *Dendrocharis*, Guérin, deux espèces semblant représenter en Amérique les *Galba* asiatiques. — *Galbodema*, Cast., une espèce d'Australie (*Mannerheimi*). — *Gastraucalus*, Guérin (*Galba*, Latr.), un petit nombre d'espèces américaines, toutes d'un noir profond peu brillant, à élytres striées et téguments rugueux. — *Eucnemis*, Ahrens, on connaît une quinzaine d'espèces de ce groupe répandues dans toutes les parties du monde, aussi bien dans les pays froids que dans les régions chaudes, de couleurs noires, brunes ou rougeâtres, et ayant une fine pubescence sur tout le corps : le type est l'*E. capucinus*, Ahrens, d'Europe. — *Fornax*, Cast. (*Dirhagus*, Eschs.), auquel on peut joindre les *Onychodon*, Newmann, et *Isarthrus*, Le Conte, une vingtaine d'espèces presque toutes propres à l'Amérique, mais dont une (*Madagascariensis*, Cast.), jaunâtre et assez grande, n'est pas rare à Madagascar, comme nous l'avons dit : il paraîtrait, d'après M. Th. Lacordaire, que plusieurs espèces inédites proviendraient de Java et du Sénégal. — *Eucalosoma*, Cast. (*Rhygmaphorus*, Dej.), une espèce brésilienne. — *Microrhagus*, Eschs., une dizaine d'espèces d'Europe et de l'Amérique du Nord; toutes petites, noires, variées de jaune ferrugineux.

— *Hylochares*, Latr. (*Arhipis*, Dej.), quelques espèces d'Europe, du Sénégal et des deux Amériques. — *Calyptocerus*, Guérin, une espèce (*Leboucherii*), de Cayenne. — *Eudorus*, Cast., une espèce, le *Silenus javanicus*, dont le nom indique la patrie. — *Anelastes*, Kirby (*Silenus*, Latr.) : genre placé parmi les Élatérides par la plupart des auteurs, et ne renfermant que quatre espèces : une inédite d'Espagne (*Zanzii*), une d'Algérie et deux de l'Amérique septentrionale. — *Nematodes*, Latr., une espèce (*Elater filum*, Fabr.), propre aux parties orientales de l'Europe, et à corps grêle. — *Hypocœlus*, Eschs., deux espèces assez rares, propres à la Finlande, et dont la plus connue, l'*Eucmenis procerulus*, Mann., se trouve également en Autriche. — *Xylobius*, Latr. (*Xylophilus*, Mann.; *Xylæcus*, Serv.) : une seule espèce se trouvant, mais rarement, dans toute l'Europe froide et tempérée : c'est l'*Elater alni*, Fabr. — *Harminius*, L. Fairmaire, fondé sur une espèce (*castaneus*) découverte en Sicile. — *Emathion*, Cast. (*Sphærocephalus*, Eschs.), groupe comprenant une dizaine d'espèces américaines; on doit probablement y joindre les *Piestocera*, Perty. — *Phlegon*, Cast., auquel peut être réuni le groupe des *Euryptychus*, Le Conte, deux espèces américaines. — *Epiphanis*, Eschs., une espèce (*cornutus*) de l'île de Sikha. — *Phyllocerus*, Dej., une espèce (*flavipennis*, Germ.), de l'Europe australe. — *Cephalodendron*, Latr., une espèce du cap de Bonne-Espérance. — *Cryptostoma*, Latr., ou *Ceratogonys*, Perty, auquel on doit probablement joindre les *Basodonta*, Westwood, renfermant trois espèces de l'Amérique du Sud, dont le type est l'*Elater spinicornis*, Fabr., qui a l'aspect d'une Chrysomèle, et que l'on range parfois avec les Cébrioniens. — *Soython*, Cast., groupe incomplétement connu, ne renfermant qu'une seule espèce : *S. bicolor*, de la Nouvelle-Grenade.

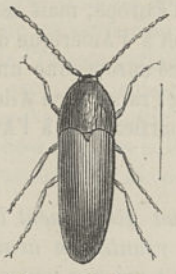

Fig. 38. — *Fornax Madagascariensis.*

Fig. 39. — *Pterotarsus tuberculatus.*

Fig. 40. — *Galba chrysocoma.*

3e tribu, Pérothopides : *tête penchée; épistome inférieur au front; carènes marginales du pronotum et sutures postérieures convergentes, réunies antérieurement.* Cette division ne renferme que le genre *Perothops*, Eschs., dont la place dans la série naturelle n'est pas déterminée d'une manière positive, qui a pour type l'*Elater mucidus*, Gyllenhal, particulier aux États-Unis, et qui comprend, en outre, une espèce propre à la Californie.

Un genre que M. Le Conte fait rentrer dans la tribu des Eucnémiens, à côté même des *Perothrops*, mais que M. Th. Lacordaire, à l'exemple de plusieurs entomologistes, a considéré comme le type d'une famille spéciale, celle des Cératophytides, est celui des *Ceratophytum*, Latr. Ce genre, par ses caractères anormaux, est l'un des plus difficiles à classer; il se distingue principalement des Eucnémiens par sa *tête petite, penchée, rétractile*, et par ses *antennes de onze articles, flabellées dans les mâles, dentées chez les femelles, et insérées sur une saillie du front entre les yeux.* Ce sont des Insectes de taille assez petite, noirs, presque glabres, ponctués, avec les élytres rugueuses et striées régulièrement. Le type est le *Ceratophytum elateroides*, Latr., propre à l'Europe : il y entre également une autre espèce (*pulsator*), de l'Amérique septentrionale, dont M. Haldeman a fait son genre *Chorea*.

Intermédiairement entre les Buprestiens et les Eucnémiens, qui, eux-mêmes, précèdent les Élatériens, M. Th. Lacordaire, dans son *Genera des Coléoptères*, place sa famille des Throscides. En effet, par les raisons assez plausibles que donne le savant zoologiste que nous venons de nommer, il semble que ces Insectes doivent être plutôt rapprochés des Taupins et des Buprestes que des Byrrhes à côté desquels nous les avons mis (*Voy.* tome II, page 190 de l'*Histoire des Coléoptères* de

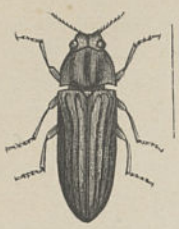

Fig. 1. — *Anthaxi gigas.*

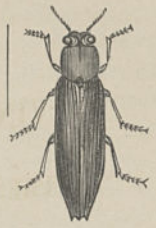

Fig. 2. — *Apatura auricollis.*

Fig. 3. — *Sternocera irregularis.*

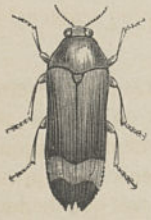

Fig. 4. — *Stigmodera coleoptera.*

Fig. 5. — *Stigmodera amœna.*

cette Encyclopédie), à l'exemple de la plupart des entomologistes. Les deux genres principaux de cette division sont ceux des *Throscus* et *Lissomus*.

VINGT-SIXIÈME FAMILLE.

BUPRESTIENS. *BUPRESTII*. Eschscholtz.

Suivant Pline, les anciens naturalistes indiquaient sous la dénomination de Βουπρηστις ou *Buprestis* un Scarabée à longues jambes qui se tient dans les prairies, où il est souvent avalé avec l'herbe par les bestiaux qui y paissent; lorsque cela arrive, dit-il, l'Insecte venant à toucher le fiel de l'animal, celui-ci s'enfle au point qu'il finit par crever, et c'est de cette particularité qu'a été tiré son nom, des deux mots grecs Βους, Bœuf, et πρηθω, j'enfle. D'après ces indications, Geoffroy avait pensé que le *Buprestis* de Pline pourrait bien se rapporter au genre *Carabus* de Linné, et il avait en conséquence remplacé ce dernier nom par le premier. Mais Latreille combattit l'opinion de Geoffroy, ainsi que celle de tous les commentateurs de Pline et des auteurs grecs qui ont parlé du *Buprestis*, et sa conclusion est que cet Insecte se rapporte au genre *Meloe* des entomologistes modernes, dont les propriétés vésicantes sont aussi prononcées que celles de la Cantharide, et dont une espèce même porte encore le nom à peu près analogue de *Vaupresty*, dans la Morée. Quoique les raisons données par Latreille soient très-spécieuses, la nomenclature de Linné n'en a pas moins prévalu pour tous les naturalistes qui entendent par le mot *Buprestis* des Coléoptères de l'ancien groupe des Sternoxes, remarquables pour la plupart par l'éclat de leurs couleurs métalliques, mais ne renfermant aucune espèce à propriétés vénéneuses, et susceptible surtout d'être avalée par les animaux paissant dans les prairies, par la raison que ces Insectes ne se tiennent pas dans l'herbe, mais bien sur les feuilles, le tronc ou l'intérieur des arbres, ou sur les buissons. Le genre *Buprestis*, de Linné, qui ne comprenait qu'une quarantaine d'espèces lors de la publication de la douzième édition du *Systema naturæ*, s'est tellement accru depuis qu'on a été obligé d'y former un grand nombre de divisions, auxquelles on a donné une valeur générique, et dont la réunion forme la famille des *Buprestides* que nous nommerons *Buprestiens*, pour rester fidèle à notre nomenclature. Mais, ce qu'il y a de remarquable, c'est que Dejean, MM. Chevrolat, Redtenbacher, etc., ont fait disparaître tout à fait le nom de *Buprestis*, tandis que cette dénomination a été, à juste raison, conservée par plusieurs autres, mais tantôt pour un groupe, tantôt pour un autre : c'est ainsi que ce nom a été appliqué au *B. gigantea*, de Linné (*Euchroma*), au *B. unidentata*, Fabr. (*Chrysochroa*), et, ainsi que nous le ferons, à quelques espèces pour la plupart européennes, se rapportant au genre qu'Eschscholtz indiquait sous la dénomination d'*Ancylocheira*.

Les Buprestiens, d'une manière générale, ont pour caractères : *corps plus ou moins allongé, ovalaire ou arrondi; tête très-courte, verticale, cachée jusqu'aux yeux dans le corselet; bouche inférieure; languette sans paraglosses; mâchoires bilobées, inermes, lamelliformes, ciliées; antennes en scie, composées de onze articles; yeux généralement saillants; pattes courtes, à tarses tous de cinq articles, dont les quatre premiers pourvus de lamelles membraneuses en dessous; prosternum terminé par une saillie plane, reçue dans une cavité sternale; abdomen formé de cinq segments en dessous : les deux premiers soudés ensemble.*

Ces Insectes sont composés de téguments très-solides, et leur corps, rarement très-court, comme dans les *Trachys*, est d'une rigidité très-grande. Les organes buccaux sont placés en dessous, par suite de la position de la tête, et peu variables dans la longue série des espèces. Le menton, toujours corné, est court, carré ou triangulaire. La languette, plutôt coriace que membraneuse, est souvent cachée par le menton. Les palpes sont très-courts : les labiaux ne semblent composés que de deux articles, tandis que les maxillaires en comptent manifestement trois. Les mâchoires sont peu fortes. Les mandibules sont très-épaisses, arrondies en dehors ou plus ou moins tranchantes et amincies en dedans. Le labre est transversal, un peu échancré. Les antennes, assez courtes ou médiocres,

offrent des particularités qui servent à la subdivision des groupes primaires ou tribus, et qui se trouvent dans leurs pores et dans leur insertion. Les yeux sont grands, allongés, latéraux. Le corselet ne présente qu'accidentellement des sillons pour loger les antennes, tandis que cela a lieu fréquemment dans les Élatériens. L'écusson peut manquer chez quelques espèces, tandis que, dans le plus grand nombre, il existe, mais est généralement fort petit. Les élytres sont assez peu développées, et souvent acuminées et denticulées à leur extrémité. Il y a constamment des trochantins aux deux premières paires de pattes, ce qui les différencient des Élatériens, chez lesquels cela n'a pas lieu, ainsi que l'absence complète d'organes saltatoires. Les différences sexuelles ne sont pas traduites à l'extérieur, comme cela se voit chez beaucoup de Coléoptères.

Les formes des Buprestiens sont généralement peu gracieuses et peu sveltes, ce qui tient à l'enfoncement de la tête dans le corselet, et à la jonction presque intime de celui-ci avec la base des élytres; ces formes varient beaucoup : en effet, les uns sont cylindriques, d'autres aplatis et elliptiques, il y en a d'ovoïdes, de presque triangulaires, de linéaires, etc. Mais si, sous ce point de vue, ils le cèdent à beaucoup de Coléoptères, aux Capricornes par exemple, dont les formes sont si élancées, ils l'emportent sur tous les autres par la vivacité et l'éclat dont leurs téguments sont ornés. Ici, comme le fait remarquer Duponchel, c'est l'éclat de l'or poli brillant sur un fond d'émeraude, ou l'azur qui se détache sur un fond d'or; là, ce sont des couleurs non métalliques, mais les plus vives et les plus tranchées, et cependant assorties, de manière à ne pas offenser l'œil le plus délicat; enfin, il en est qui, indépendamment de leurs belles couleurs, sont garnis de pinceaux ou de touffes de poils qui leur donnent un aspect singulier et en même temps agréable. C'est à ces diverses particularités qu'est dû le surnom de *Richards* qu'ils portent vulgairement en France, et que Geoffroy a voulu introduire dans la science. Toutefois nous devons dire que quelques espèces sont loin d'être brillantes par leur coloration, et que plusieurs sont presque entièrement noires. Leur taille varie considérablement depuis le géant de la famille, le *Chrysochroa bicolor*, qui peut mesurer de $0^m,06$ à $0^m,07$, jusqu'à l'*Aphanisticus pusillus*, qui n'a guère qu'une longueur de $0^m,003$; mais, en général, la majorité des espèces est de taille moyenne. Excepté quelques petits Buprestiens qui se rencontrent sur les fleurs, on les trouve habituellement sur les troncs des arbres, les bois abattus, et plus rarement sur les feuilles. L'extrême brièveté de leurs pattes fait qu'ils marchent assez difficilement, mais ils peuvent voler avec beaucoup d'agilité, surtout dans les régions tropicales, ou chez nous, par un temps sec et chaud; cependant, lorsqu'on cherche à les saisir, plutôt que de s'envoler, ils préfèrent se laisser tomber sur le sol et contrefaire le mort pendant quelques instants. On connaît aujourd'hui plus de quinze cents espèces de cette magnifique famille si recherchée des entomologistes et surtout des collectionneurs, répandues sur toute la surface du globe; néanmoins ce sont principalement des Insectes propres aux pays chauds, et, là, ils y sont habituellement d'assez grande taille, tandis que les contrées froides ou tempérées des deux continents n'en possèdent qu'un petit nombre, dont les plus grands ne sont pas beaucoup au-dessus de la taille moyenne. Les espèces que l'on trouve auprès de Paris sont toutes assez petites, ou même très-petites, et au nombre d'une trentaine.

L'anatomie des Buprestiens est loin d'être complétement faite. Meckel, dans son *Anatomie comparée*, en dit quelques mots; M. Léon Dufour, dans ses recherches anatomiques sur les Coléoptères, publiées dans les *Annales des sciences naturelles*, et dans son mémoire sur le *Cerceris bupresticida*, indique les observations qu'il a eté à même de faire sur le *Ptosima nomenmaculata*, sur un *Agrilus* et sur trois ou quatre autres espèces; MM. Gœde et Low ont étudié les viscères du *Chalcophora mariana;* M. Stein, dans son ouvrage sur les organes générateurs des femelles des Coléoptères, a représenté ceux de l'*Anthaxia quadripunctata;* enfin tout récemment, M. le docteur Laboulbène, dans le tome I des *Archives entomologiques* de M. Thomson, a donné d'importantes recherches sur les appareils de la digestion et de la reproduction de l'*Anthaxia manca*. Il résulte de tous ces travaux d'une manière générale, en ne considérant que l'appareil alimentaire, que le tube intestinal de ces Insectes a environ trois fois la longueur du corps, que l'œsophage est grêle, le ventricule chylifique distinct du jabot par un étranglement brusque, le jabot allongé, tubuleux, flexueux ou replié, parfaitement glabre; l'intestin grêle court, presque droit; le cœcum, qui se distingue de ce dernier par une contracture, se fait remarquer par sa forme allongée et cylindrique; le rectum est droit, court; les vaisseaux biliaires ne paraissent pas différer de ceux des Carabiques, etc.

Fig. 1. — *Buprestis hydropica.*

Fig. 2. — *Buprestis Mexicana.*

Fig. 3. — *Colobogaster empyrea.*

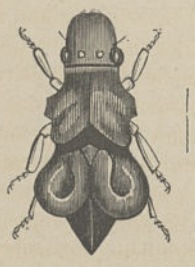

Fig. 4. — *Cyphotes nodosa.*

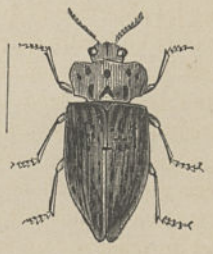

Fig. 5. — *Cœculus Euphraticus.*

L'histoire des métamorphoses des Buprestiens ne date guère que d'une vingtaine d'années, et cependant aujourd'hui on décrit assez complétement les larves de nos espèces européennes. Les métamorphoses du *Chalcophora mariana* ont successivement occupé MM. Ratzeburg, Low, Pecchioli et H. Lucas; M. Bertholoni s'est occupé de celles du *Chalcophora Fabricii;* MM. Chapuis et Candèze ont décrit les larves des *Dicerca costicollis* et *Pœcilonota rutilans;* M. Westwood, celles du *Dicerca berolinensis;* M. L. Dufour, celles du *Chrysobothris chrysostigma;* M. Ratzeburg, celles de l'*Anthaxia quadri punctata;* M. Ed. Perris, celles de l'*Anthaxia manca;* MM. Gory et Percheron, celles du *Sternocera chrysis;* un assez grand nombre de larves d'*Agrilus* ont également été décrites : celles de l'*A. Aubei*, par M. le docteur Aubé; celles des *A. nocivus*, *tenuis*, *angustulus*, *biguttatus*, par M. Ratzeburg; des *A. deraso-fasciatus*, *viridipennis*, *sex-guttatus*, *cinctus*, par M. Ed. Perris, etc.; deux larves, qui s'éloignent très-notablement de toutes les autres, sont : celle de la *Diphucrania auriflua*, décrite par M. Hope, et celle du *Trachys nana*, qu'a récemment fait connaître M. Heeger. En outre, nous devons noter que la larve figurée par mademoiselle de Mérian, comme celle du *Buprestis gigantea*, se rapporte réellement à une espèce de Lamellicornes, et qu'une larve indiquée par M. Westwood comme celle du *Buprestis attenuata* est probablement celle soit d'un Passale, soit d'un Longicorne. Enfin quelques points de détail ont occupé divers entomologistes, et MM. L. Dufour, le colonel Goureau, Ed. Perris et H. Lucas ont publié de nombreuses observations sur la position des stigmates des larves de Buprestiens. Erichson, MM. Chapuis et Candèze, et plus récemment M. Th. Lacordaire, ont donné la description générale des larves des Coléoptères qui nous occupent, et ont montré qu'on doit y remarquer au moins deux types principaux, quoique cependant ces larves aient presque toutes l'aspect des larves des Longicornes, qu'elles vivent, de même que ces dernières, dans les bois vermoulus, mais principalement entre l'écorce et le bois des arbres,

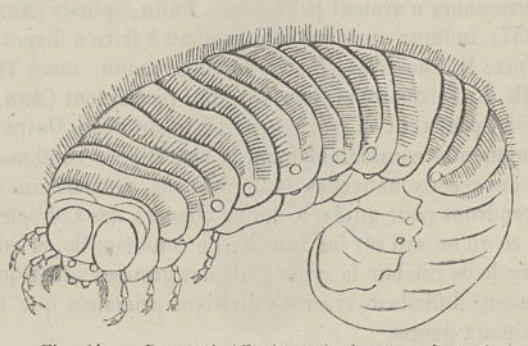

Fig. 41. — *Buprestis* (*Euchroma*) *gigantea*. (Larve.)
D'après mademoiselle de Mérian.

surtout de ceux frappés de mort ou atteints de maladie, où elles se creusent des galeries, et qu'elles soient généralement apodes. Dans la plupart des espèces, le corps est cylindrique ou déprimé, remarquable par sa longueur, sa gracilité et son brusque élargissement vers la région prothoracique; la tête est petite, nettement divisée en deux parties : l'une antérieure, cornée, et l'autre postérieure, revêtue de téguments membraneux et comme enchâssée dans le corselet; il n'y a pas de stemmates; les antennes sont courtes, de deux ou trois articles; les deux segments thoraciques sont plus étroits que le corselet; les segments abdominaux au nombre de neuf, le dernier présentant une saillie; les téguments sont glabres ou revêtus de quelques poils épars. Quelques différences se remarquent dans la série des espèces, mais les larves du *Trachys nana* s'éloignent tellement de toutes les autres, qu'elles semblent appartenir à une famille différente : leur tête, dégagée du corselet, porte de chaque côté un œil réniforme; tous les segments vont en se rétrécissant jusqu'à l'extrémité du corps, et chacun est pourvu, tant en dessus qu'en dessous, d'un écusson corné et de deux verrues latérales; on trouve des pattes très-écartées à leur naissance et formées de deux articles, dont le dernier est armé d'un onglet corné; leur genre de vie est différent de celui des autres, et ces larves rongent le parenchyme des feuilles d'un liseron. Les larves du *Diphucrania auriflua*, Insecte d'Australie, organiquement très-remarquables, produisent des galles sur les rameaux de la

Pultenæa stipularis. Pendant le cours de la transformation en nymphe, le corps de la plupart de ces larves se raccourcit beaucoup comparativement à ce qu'il était à l'origine, et la nymphe acquiert bientôt la forme de l'Insecte parfait. Les femelles de celui-ci sont pourvues d'une tarière cornée, composée de trois pièces, au moyen de laquelle elles déposent leurs œufs dans le bois dont leurs larves doivent se nourrir.

Comme nous l'avons déjà dit, la famille des Buprestiens correspond au genre *Buprestis*, de Linné; Fabricius y forma le premier le genre *Trachys*, et Latreille celui des *Aphanisticus;* Dalman, dans la *Synonymie des Insectes de Schoenherr*, essaya de le diviser, et, prenant pour point de départ les caractères tirés de l'écusson, y établit un grand nombre de groupes auxquels il n'assigna pas de noms, et il en fut de même dans la partie entomologique de l'*Encyclopédie méthodique* de Serville, à l'exception toutefois que cet auteur assigne des dénominations spéciales à ses groupes, qu'il ne caractérisa cependant pas. Eschscholtz, dans le *Zoologischer Atlas*, divisa les *Buprestis* en dix-sept genres qu'il caractérisa en quelques mots seulement. Après lui, Solier, dans un travail très-étendu intitulé : *Essai sur les Buprestides* (*Ann. Soc. ent. de Fr.*, première série, tome II, 1833), et assez récemment dans l'*Histoire du Chili* de M. Gay, adopta tous les genres de ses devanciers et en créa un grand nombre de nouveaux. Peu de temps après, MM. de Castelnau et Gory commencèrent la publication d'une monographie iconographique de la famille (*Histoire naturelle des Coléoptères*), dans laquelle toutes les espèces à eux connues sont figurées, où quarante-deux genres furent admis, et que Gory compléta plus tard en y ajoutant un supplément. Dejean, dans la dernière édition de son *Catalogue*, indique quarante-sept genres de Buprestiens, dont quinze lui appartiennent. M. le comte de Mannerheim, dans son *Énumération des Buprestides de sa collection*, restreignit au contraire le nombre des genres : il n'en admit que trente-quatre, et restitua à plusieurs les noms d'Eschscholtz, que ses successeurs n'avaient pas connus. Enfin, Spinola (*Ann. Soc. ent. de Fr.*, première série, tome VI, 1837), indiqua quelques changements à faire à divers groupes, et principalement à celui des *Latipalpis;* M. Chevrolat (*Revue de Silbermann*, tome VI) publia une *Centurie* d'espèces nouvelles, et MM. L. Fairmaire et Germain, tout récemment (*Ann. Soc. ent. de Fr.*, troisième série, tome V, 1858), passèrent en revue les espèces du Chili. Outre tous ces auteurs, dont nous pourrions encore augmenter considérablement la liste si nous voulions citer tous ceux qui ont créé soit des genres, soit des espèces nouvelles de Buprestiens, nous devons encore dire que M. Th. Lacordaire, que nous prendrons pour guide, a donné (*Genera des Coléoptères*, tome IV, 1857) un résumé complet de tout ce qu'on sait sur les Insectes de cette famille, et qu'il a entrepris et mené à bonne fin la tâche difficile de rétablir la synonymie des groupes génériques si nombreux de ses devanciers, et celle non moins difficile de créer les divisions primaires que nous allons citer, en indiquant la liste des principaux genres.

Fig. 42. — *Stigmodera Goryi.*

Fig. 43. — *Julodis cirrhoza.*

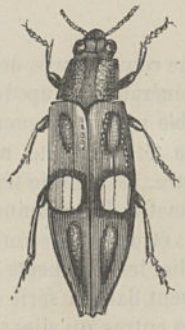

Fig. 44. — *Chrysochroa ocellata.*

1re tribu, Julodides : *antennes insérées loin du bord antérieur de l'épistome, avec leurs cavités médiocres, bien limitées, et à pores diffus, cachés par une fine pubescence d'aspect hydrofuge; pas d'écusson; cavité sternale formée entièrement par le mésosternum.* On connaît environ une centaine de Julodides, qui sont répartis dans les diverses contrées de l'ancien continent, principalement vers

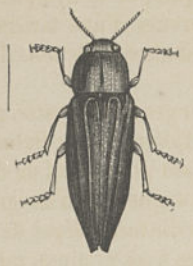

Fig. 1. — *Eurybia chalcodes.*

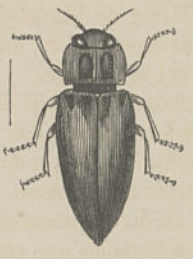

Fig. 2. — *Anthaxia manca.*

Fig. 3. — *Buprestis chrysodema.*

Fig. 4. — *Polycesta tigrina.*

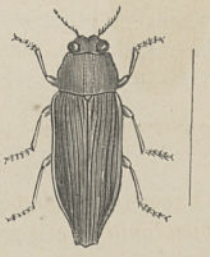

Fig. 5. — *Buprestis Galamensis.*

la zone torride, et qui ne forment que deux genres : 1° *Sternocera*, Eschs., surtout remarquable par sa *saillie sternale*, et renfermant une vingtaine d'espèces propres aux parties chaudes de l'Afrique et des Indes orientales, de grande taille, de couleurs assez variées, quoique souvent métalliques et ornées le plus habituellement sur les élytres et l'abdomen de petites fossettes remplies de poils tomenteux : comme type nous citerons le *Buprestis chrysis*, Linné, d'un beau vert, à magnifiques reflets métalliques. — 2° *Julodis*, Eschs., *sans saillie sternale;* Insectes presque complétement couverts sur tous les téguments de poils qui peuvent être assez longs et très-touffus, de taille grande ou médiocre, couverts en entier de couleurs métalliques uniformes, et sujettes à passer au bleu ou au violet; soixante-dix à quatre-vingts espèces propres à l'Afrique australe et intertropicale, aux parties chaudes de l'Asie et à la faune méditerranéenne, tant en Afrique qu'en Europe, où ils sont plus rares : l'un de ceux-ci, qui se trouve en Espagne, est le *I. onopordi*, Fabr.

2e tribu, Chalcophorides : *antennes à pores diffus, à découvert, occupant les deux faces des articles sur lesquels ils existent.* Les Chalcophorides comprennent un nombre considérable de belles espèces, dont quelques-unes sont de grande taille; ils habitent toutes les parties du monde, et, quoique rares en Europe, ils y ont quelques représentants. On peut, avec M. Th. Lacordaire, les répartir en trois groupes spéciaux d'après quelques particularités organiques importantes.

A. Dans les uns les *tarses postérieurs ont leur premier article plus long que le second*, et leur *écusson n'est pas distinct.* Le type est le genre *Chrysochroa*, Solier, auquel on peut rapporter les *Agelia*, Cast. et Gory, renfermant de superbes espèces, généralement vert métallique, propres aux Indes orientales et à l'Afrique méridionale, dont le *C. vittata*, Fabr., de la Chine, est l'une des plus connues. — Les autres genres, qui n'en diffèrent pas très-notablement, sont les suivants : *Catoxantha*, Dej., Solier, quelques grandes et superbes espèces des Indes orientales (type, *C. bicolor*, Fabr.), à abdomen et une partie du métathorax d'un blanc jaunâtre et les autres parties d'un vert ou d'un pourpre métallique. — *Cyria*, Serv., Sol., trois espèces de la Nouvelle-Hollande, dont la principale est la *C. imperialis*, Fabr., d'un noir brillant, comme vernissé, avec des bandes d'un beau jaune en dessus. — *Steraspis*, Dej., Sol., plus distinct des groupes qui précèdent, une dizaine d'espèces, toutes africaines, robustes, d'un beau vert métallique passant au bleu, au vert doré et au rouge cuivreux (*scabra*, Fabr.).

B. Dans d'autres, avec le *premier article des tarses postérieurs plus long que le deuxième*, on trouve un *écusson distinct.* Le type est le genre *Chalcophora*, Serv., Sol., auquel on peut joindre le groupe des *Chrysodema*, Cast. et Gory, ou *Evides*, Dej., une trentaine d'espèces assez grandes, de couleur métallique, et pour la plupart remarquables par les sillons ou fossettes de leur corselet : espèces propres à toute la faune méditerranéenne, à l'Afrique, aux divers archipels indiens et à l'Amérique du Nord : comme type nous nommerons le *C. mariana*, Fabr., grande espèce d'un brun bronzé, ponctué en dessus, et d'un cuivreux doré en dessous, qui n'est pas rare dans le midi de la France, en Allemagne, etc. — D'autres genres, qui s'en éloignent plus ou moins notablement, sont ceux des : *Euchroma*, Serv., Sol., qui comprend deux grandes et robustes espèces, les *E. gigantea*, Linné, très-commun au Brésil, et *columbica*, Mannerheim, propre à la Colombie et au Mexique, variant du vert au rouge cuivreux avec deux grands espaces d'un bleu d'acier sur le corselet. — *Halegia*, Cast. et Gory (*Pristiptera*, Dej.), avec lequel M. Th. Lacordaire confond le genre *Acantha*, Cast. et Gory, ou *Prionophora*, Dej., quelques espèces d'une teinte métallique obscure, propres à l'Amérique du Sud (*blanda*, Fabr.). — *Pelecopselaphus*, Sol., une espèce (*depressus*, Fabr.), des contrées intertropicales du Brésil. — *Chrysesthes*, Serv., Sol., trois espèces de l'Amérique méridionale, dont le type est le *C. tripunctatus*, Linné.

C. Enfin dans les derniers, le *premier article des tarses postérieurs est plus long que le troisième.* Quoique l'on ait créé un grand nombre de genres dans cette division, M. Th. Lacordaire n'y admet que quatre groupes. — *Spiloptera*, Serv., Sol., dans lequel on peut placer les *Perotis*, Megerle (*Aurigena*, Cast. et Gory), *Ectinogonia* et *Apatema*, Spinola; *Lampetis* et *Polybothris*, Dej.; *Hippomelas*, Cast. et Gory, etc., et qui, ainsi constitué, comprend près d'une centaine d'espèces répandues dans l'ancien et le nouveau continent, mais dont très-peu sont européennes, et qui ont des formes ainsi

que des couleurs, quoique métalliques, assez variées. — *Latipalpis*, Sol., Spin., ayant pour type le *L. Pisana*, Spin., d'Italie. — *Capnodis*, Eschs., une douzaine d'espèces, en général noirâtres, propres à l'Europe tempérée (comme les *cariosa*, Fabr.; *tenebrionis*, Linné, et *tenebricosa*, Linné), au nord de l'Afrique et aux régions occidentales de l'Afrique. — *Cyphosoma*, Mann., groupe au moins très-voisin du précédent, et comprenant quelques espèces exotiques et du nord de l'Amérique.

3e tribu, Buprestides : *antennes à pores concentrés dans une fossette sur chacun des articles qui en sont pourvus*. Cette tribu, répandue sur tout le globe et de beaucoup plus nombreuse en espèces que les deux tribus précédentes, a été, d'après quelques particularités organiques importantes, partagée en sept groupes par M. Th. Lacordaire.

A. Le premier, dans lequel l'*écusson* est *plus ou moins petit, non régulièrement triangulaire ni transversal, et acuminé en arrière*, et chez lequel la *cavité sternale* est *formée par le métasternum et le mésosternum*, comprend une quinzaine de genres, dont le groupe typique est celui des Buprestes proprement dits. Ces genres, qui renferment de nombreuses espèces, souvent métalliques, surtout européennes et australasiennes, en général de taille médiocre ou même petite, sont les suivants : — *Buprestis*, Linné, qui a pour synonyme les *Ancyclocheira*, Eschs.; *Eurythyrea*, Serv., Lacord., et *Anoplis*, Kirby, qu'on doit réunir en un seul et même groupe; ce sont des Insectes propres à une grande partie du globe, principalement dans l'hémisphère boréal, à livrée sombre, uniforme, rarement métallique, quoique parfois d'un vert doré relevé de reflets rougeâtres cuivreux; les espèces d'Europe sont les *B. novemmaculata*, *octomaculata* et *Austriaca*, Linné; *punctata*, *maculata*, *micans*, Fabr.; *cupressis*, Cast. et Gory; *oblita*, Faldermann, etc. — *Epistomeutis*, Sol., du Chili. — *Nascio :* une espèce d'Australie (*B. venusta*, Boisd.), qui semble se rapprocher des *Agrilus*. — *Pæcilonata*, Eschs. (*Lampra*, Merg., Lacord.), groupe peu nombreux, dont toutes les espèces, sauf une seule (*gentilis*, Cast. et Gory, des Indes orientales), sont propres aux faunes méditerranéenne, européenne et asiatique. — *Dicerca*, qu'Eschscholtz écrit à tort *Dicerea*, se rapprochant des *Psiloptera*, particulièrement propre à l'hémisphère boréal dans les deux continents, et à l'Amérique du Nord, et dont les types de nos pays sont les *D. senex*, Linné, et *berolinensis*, Fabr. — *Bulis*, Cast. et Gory, deux espèces de l'Afrique australe. — *Astræus*, Cast. et Gory, une espèce (*flavopictus*), d'Australie. — *Pterobothris*, Fairmaire et Germain, une espèce (*corrosus*), du Chili. — *Bubastes :* une espèce (*sphenoida*), ayant la même patrie que le type du genre *Astræus*. — *Eurybia*, Cast. et Gory, une espèce (*chalcodes*, Hope), d'Australie. — *Cinyra*, Cast et Gory (*Leptia*, Dej.), quelques espèces américaines. — *Melobasis*, Cast. et Gory (*Abrobapta*, Dej.), groupe exclusivement australasien. — *Melanophila*, Eschs. (*Apatura*, Cast. et Gory), groupe auquel on doit joindre les genres *Trachypteris* et *Oxypteris*, Kirby, et *Diana*, Cast. et Gory (*Analampis*, Dej.), comprenant un certain nombre d'espèces des parties froides et tempérées de l'hémisphère boréal dans l'ancien et le nouveau continent, à forme raccourcie, de couleurs assez variées, et ornées le plus souvent de taches jaunes : type, *M decostigma*, Fabr., d'Europe. — *Phænops*, Merg., Lacord., voisin du groupe précédent, et ne renfermant que le *B. tarda*, Fabr., petit, d'un bleu uniforme plus ou moins verdâtre, répandu dans une grande partie de l'Europe. — *Anthaxia*, Eschs., auquel on peut joindre les *Cratomerus* et *Trigonophorus*, Solier, qui n'en diffèrent réellement pas; on en connaît une soixantaine d'espèces, habituellement de petite taille, ornées de couleurs variées, mais le plus souvent métalliques, propres à l'Europe plus ou moins méridionale, à l'Afrique australe, au Chili et à l'Amérique du Nord : le type est l'*A. manca*, Fabr., que l'on rencontre, quoique rarement, dans les environs de Paris. — *Curis*, Cast. et Gory (*Selagis*, Dej.) : quelques espèces de l'Océanie, et une du Chili, qui est devenue le type du genre *Cylindrophora*, Sol.

B. Le second groupe comprend, comme le précédent, les espèces dans lesquelles l'*écusson* est *plus ou moins petit, non régulièrement triangulaire ni transversal, et acuminé en arrière*, mais chez lesquelles la *cavité sternale est formée par le métasternum presque seul*, et renfermant un petit nombre de genres, dont celui des Stigmodères peut être pris pour type. Ce sont des Buprestiens de forme assez allongée, surtout en ce qui concerne la tête, et qui offrent un faciès particulier dû à leur système de coloration, qui n'est que rarement métallique, et qui présentent soit le fond des élytres, soit des taches ou des bandes sur ces organes, d'une belle teinte jaune plus ou moins

Fig. 1. — *Buprestis conica.*

Fig. 2. — *Buprestis lamina.*

Fig. 3. — *Polylothris aureo-cyanea.*

Fig. 4. — *Melophila atra.*

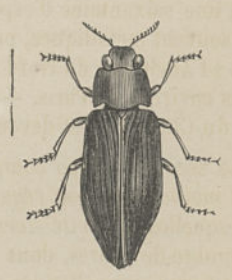

Fig. 5. — *Apatura purpurea.*

rougeâtre; à peu d'exceptions près, ils appartiennent à l'Australie et à l'Amérique méridionale. Les genres admis par M. Th. Lacordaire sont les suivants : — *Stigmodera*, Eschs., groupe dans lequel on peut ranger, comme n'en étant que des subdivisions secondaires, les genres *Conognatha*, Eschs.; *Themognatha* et *Pithiscus*, Sol.; *Castiarina*, Cast. et Gory (*Polychroma*, Dej.), et *Metaxymorpha*, Perty, et comprenant un très-grand nombre d'espèces polymorphes, de couleurs variées, et assez homogènes sous le rapport de la structure des téguments : type, *B. insignis*, Perty, du Brésil. — *Calodema*, Cast. et Gory, ne renfermant qu'une superbe et grande espèce particulière à l'Australie, le *Stigmodera Kirbyi*, Hope. — *Zemina*, Cast. et Gory, ou *Lasionota*, Dej., habitant l'Amérique du Sud, rare dans les contrées intertropicales de ce continent, et plus commune à mesure qu'on se rapproche du Chili. — *Dactylozodes*, Chevrolat, groupe assez voisin du précédent, et ne renfermant que deux espèces propres à la Patagonie. — *Hyperantha*, Gistl, Mann., groupe auquel la plupart des auteurs français ont appliqué à tort, ainsi que nous l'avons démontré, le nom de *Pœcilonota*, qui doit être laissé à un autre genre; on en décrit une vingtaine d'espèces exclusivement propres aux régions intertropicales de l'Amérique du Sud, de forme assez large, et dont nous indiquerons comme types les *H. vittaticollis* et *stigmaticollis*, Nobis, le premier de Colombie et le second de Cordova. — *Strigoptera*, Dej. (*Castalia*, Cast, et Gory), joli groupe semblant représenter en Australie et dans les archipels indiens les *Hyperantha* américains.

Fig. 45. — *Buprestis albospera*

Fig. 46. — *Sponsor convexus.*

Fig. 47. — *Corœbus mucoreus.*

C. Le troisième groupe comprend des Buprestiens à *écusson disposé comme dans les deux groupes précédents*, mais la *cavité sternale est formée par le mésosternum seul*. Les Insectes de cette division diffèrent beaucoup entre eux sous le rapport du faciès; ils se trouvent disséminés dans presque toutes les contrées du globe, ont pour type les Polycestes, et sont répartis en cinq genres principaux. — *Polycesta*, Serv., dont les *Nemaphorus*, Sol., ne diffèrent pas : quelques espèces américaines, et dont le *B. depressa*, Linné, peut être pris pour type. — *Acherusia*, Cast. et Gory, une seule espèce australasienne (*Childreni*). — *Sponsor*, Cast. et Gory, groupe très-remarquable, ressemblant beaucoup plus à un *Colymbetes* qu'à un *Buprestis* proprement dit, et dont toutes les espèces proviennent de l'île Bourbon (type, *convexus*). — *Ptosima*, Serv., Sol., groupe dont l'espèce principale est le *B. novemmaculata*, Fabr., joli Coléoptère répandu dans tout le midi de l'Europe, à laquelle on associe quelques espèces indiennes et américaines. — *Tyndarus*, Thomson, qui renferme surtout plusieurs espèces propres au Chili (type, *T. marginellus*, Fairm. et Germ.). — *Acmæodera*, Eschs., genre comprenant une trentaine d'espèces, toutes de petite taille, de couleurs très-variées, et souvent ornées de taches ou de bandes formant un élégant dessin, se trouvant en troupes nombreuses, et habitant principalement les parties chaudes de l'ancien continent, quoiqu'on en ait signalé quelques-unes dans les régions tempérées de l'Amérique : le type est l'*A. tæniata*, Fabr., d'Allemagne.

D. Le quatrième groupe est formé d'espèces à *écusson assez grand, transversal, muni en arrière d'une pointe aiguë*, à *tarses ayant des crochets simples*, et à *cavités antennaires trigones, terminales*. On en connaît une centaine d'espèces particulières à l'Afrique australe et aux Indes orientales, et qui sont réparties dans les deux genres *Evagora*, Cast. et Gory, et *Sphenoptera*, Dej., Solier : groupe que M. Th. Lacordaire réunit en un seul et unique genre.

E. Le cinquième groupe comprend des Buprestiens à *écusson plus ou moins grand, en triangle aigu ou transversal, acuminé en arrière*, à *tarses ayant des crochets simples*, et à *cavités antennaires arrondies, frontales, rétrécissant l'épistome à sa base*. On place dans ce groupe environ trois cents espèces surtout propres à l'Amérique, à l'Afrique, à quelques parties de l'Asie, et, pour très-peu d'entre elles, à l'Europe; toutes ces espèces ont un faciès particulier dû à la brièveté de leur tête, qui est comme tronquée en avant et souvent concave sur le front : on les répartit en quatre genres principaux. — *Chrysobothris*, Eschs. (*Odontomus*, Kirby), groupe nombreux, ayant des représentants dans toutes les régions du globe : l'Europe en possède trois : *C. chrysostigma*, Linné, et *affinis*, Fabr., répandus depuis la Sibérie jusque dans le nord de l'Afrique, et le *C. Solieri*, Cast. et Gory, de l'Europe moyenne et tempérée et de l'Algérie. — *Colobogaster*, Sol., en général de l'Amérique méridionale. — *Actenodes*, Dej., Lacord., groupe exclusivement américain, mais n'étant pas propre au nord de ce continent. — *Belionota*, Eschs., quelques espèces des Indes orientales, de Madagascar et de diverses parties de l'Afrique, type, *B. scutellaris*, Fabr.

F. Le sixième groupe offre des espèces à *écusson médiocre, en triangle rectiligne ou transversal, acuminé en arrière, à tarses de longueur normale et ayant des crochets dentés ou appendiculés*. Ces Buprestiens se reconnaissent facilement au premier aspect à leur corps généralement étroit et linéaire; tous ne sont pas parés de teintes métalliques, et plusieurs n'ont que des couleurs assez sombres; peu d'entre eux sont de taille moyenne, tandis que beaucoup, au contraire, sont petits. Les Insectes de cette tribu, qui ont pour type le genre *Agrilus*, sont répandus partout et sont très-abondants spécifiquement en Europe. On en connaît plus de trois cents espèces, et l'on y admet une dizaine de genres, qui suivent: — *Ethon*, Cast et Gory, quelques espèces d'Australie, de couleurs métalliques plus ou moins cuivreuses, et souvent ornées de petites taches ou de bandes flexueuses formées par des poils de nuances variables. — *Cisseis*, Cast. et Gory (*Diphucrania*, Dej.), six espèces australasiennes, tendant à joindre le genre qui précède à celui qui suit. — *Corœbus*, Cast. et Gory, groupe renfermant une vingtaine d'espèces de l'Europe orientale et méridionale (comme les types *B. nudata* et *rubi*, Fabr.), de l'Algérie, de Natal et de l'Australie. — *Polyonychus*, Chevr., qui, outre l'espèce typique (*mucidus*), du Bengale, renfermerait le *B. elata*, Fabr., de l'Europe australe. — *Amorphosoma*, Cast. et Gory, que M. Th. Lacordaire réunit au genre *Discoderes*, Chevr., et qui, ainsi constitué, comprendrait une vingtaine d'espèces particulières à l'ancien continent, et spécialement à l'Afrique australe, à Madagascar, aux Indes orientales et à l'Australie. — *Eumerus*, Cast. et Gory (*Rhædoscelis*, Chevr.), quelques espèces surtout propres au Brésil, assez grandes et d'un beau bleu passant au vert doré et au violet, avec quelques reflets cuivreux. — *Pseudagrilus*, Cast , surtout remarquable par ses cuisses postérieures renflées; ayant pour type le *P. splendidus*, du Sénégal, et renfermant, en outre, deux espèces d'Abyssinie. — *Stenogaster*, Sol., sans lamelles sous les trois derniers articles des tarses : une vingtaine d'espèces d'un bronzé assez brillant, clair ou obscur en dessus, propres à l'Amérique méridionale, et dont le type est le *B. linearis*, Linné. — *Agrilus*, Merg., Curtis, ce groupe comprend une centaine d'espèces propres à toutes les contrées du monde, et dont les européennes sont nombreuses, et pour la plupart de taille au plus médiocre, de forme linéaire et grêle, à tête verticale, à corselet régulièrement cylindrique, et à élytres arrondies à l'extrémité; ce sont, en général, des Insectes de couleurs métalliques et souvent parés de taches produites par des poils de nuances variées; parmi nos espèces parisiennes nous nommerons les *A. cyaneus* et *viridis*, Fabr., dont les noms rappellent les teintes. — *Mastogenius*, Solier, établi sur une espèce (*parallelus*), du Chili, qui ressemble plus à un Dasyte qu'à un Bupreste. — *Cylindromorphus*, Mots., Kiesew., renfermant deux ou trois espèces de l'Europe orientale, dont le type est le *C. filum*, Schranck.

G. Le septième et dernier groupe ne comprend qu'un nombre assez restreint d'espèces, toutes de petite taille, distribuées dans quatre genres principaux, et qui offrent pour caractères communs : *écusson triangulaire; tarses très-courts, à crochets dentés ou appendiculés*, etc. Ces Buprestiens, à leur état parfait, ne diffèrent pas très-notablement du groupe précédent; le meilleur caractère différenciel se trouve dans la brièveté des tarses : les uns sont également linéaires, allongés, mais presque tous sont de forme très-courte; à l'état de larve, ils s'en distinguent très-remarquablement. Les genres admis par M. Th. Lacordaire sont les suivants : *Brachys*, Dej., Sol., auquel on doit joindre

Fig. 1. — *Buprestis blanda.*

Fig. 2. — *Castalia bimacutata.*

Fig. 3. — *Serropalpus striatus.*

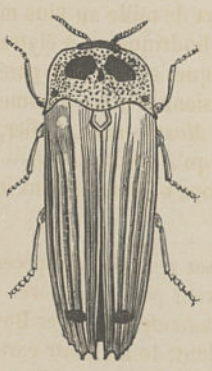

Fig. 4. — *Hyperantha stigmaticollis.*

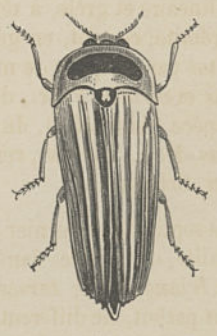

Fig. 5. — *Hyperantha vittaticollis.*

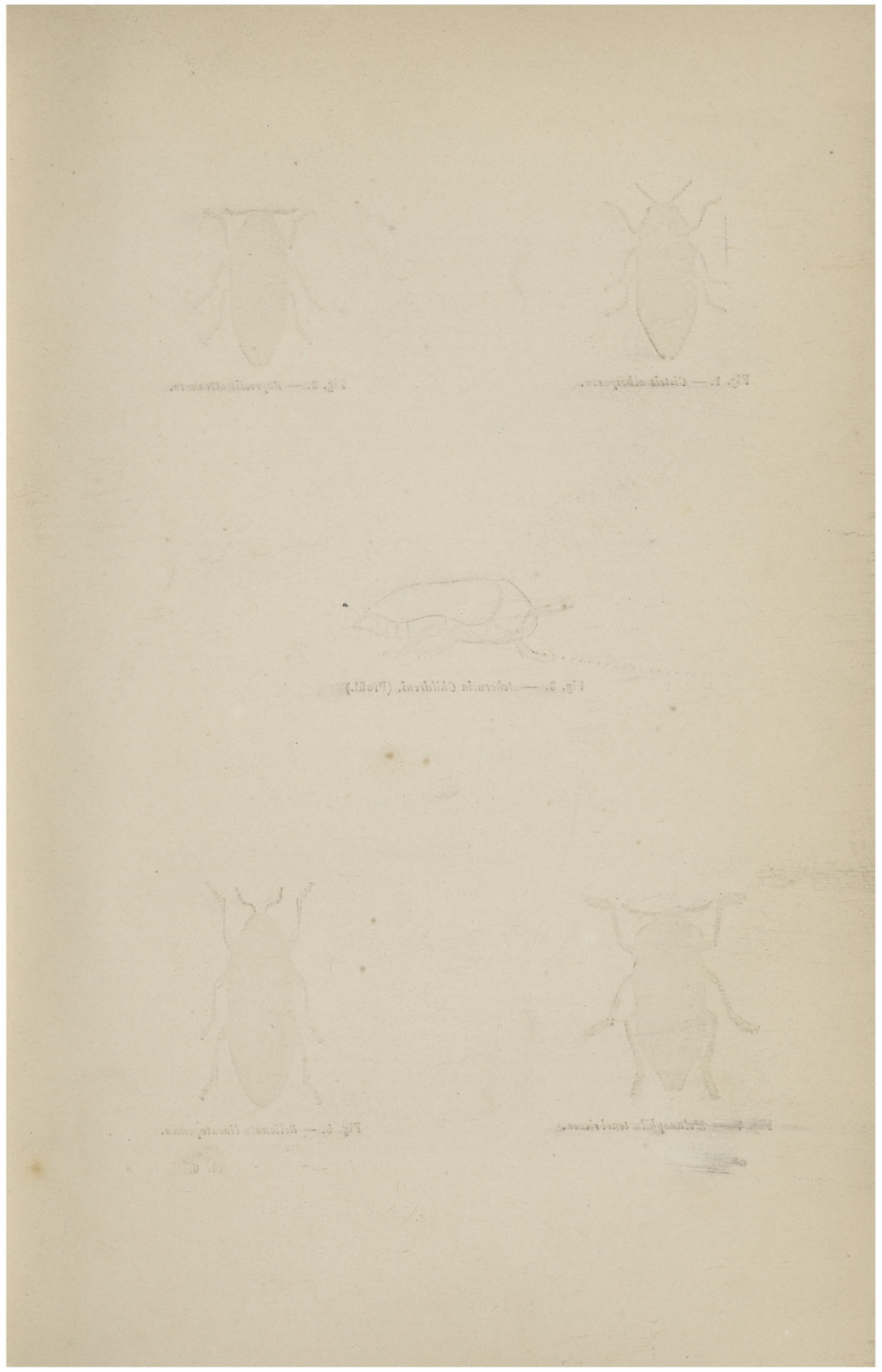

Fig. 1. — *Cisteis albosparsa.*

Fig. 2. — *Buprestis attenuata.*

Fig. 3. — *Acherusia Childreni.* (Profil.)

Fig. 4. — *Melanophila tenebricosa.*

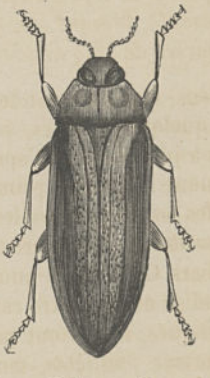

Fig. 5. — *Belionota lineatopennis.*

les *Pachyscelus* et *Taphrocerus*, Sol.; *Lius*, Dej., et *Metonius*, Say : groupe exclusivement américain, semblant remplacer dans ce continent nos *Trachys* d'Europe, de couleurs métalliques, bleus ou noirs, et dont on décrit près de cinquante espèces : type, *Trachys tessellata*, Fabr., de l'Amérique du Nord. — *Trachys*, Fabr., groupe se composant d'une vingtaine d'espèces d'Europe, d'Afrique, des Indes orientales et de Madagascar, se distinguant surtout des *Brachys* par leur forme plus courte et l'absence de sillons sur le corselet : les espèces les plus anciennement connues sont les *T. minuta*, Linné, et *pygmæa*, Fabr., qui se trouvent exclusivement sur les fleurs dans une grande partie de l'Europe, et même dans nos environs, où ils sont cependant assez rares. — *Aphanisticus*, Latr., une quinzaine d'espèces habitant l'Europe (types, *A. emarginatus*, Fabr., et *pusillus*, Oliv., du climat de Paris), d'Afrique, de Madagascar, d'Australie et du Mexique; espèces ne dépassant pas une longueur de 0^{m},005, et qui sont linéaires, glabres, de coloration métallique ou noire. — *Goniophthalmus*, Chevr., chez lequel la tête est comme divisée en deux cornes qui ont, en quelque sorte, porté les yeux en avant : ce caractère, qui semble suffisant pour caractériser un genre, n'étant cependant qu'une exagération de ce qui a lieu chez les Aphanisques, c'est avec raison qu'on y a réuni les Goniophthalmes, et MM. Castelnau et Gory indiquent sous le nom d'*A. bicornatus*, l'espèce que M. Chevrolat nomme *G. mitratus*, et qui provient de Madagascar.

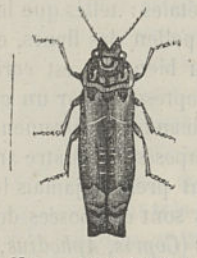

Fig. 48. — *Amorphosoma grisator.*

Fig. 49. — *Brachys maculata.*

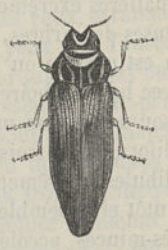

Fig. 50. — *Aphanisticus auriculatus.*

VINGT-SEPTIÈME FAMILLE

SCARABÉIENS. *SCARABEII*. Blanchard, 1845.

Antennes courtes, insérées dans une profonde cavité sous les bords de la tête, en avant et auprès des yeux, composées de sept à onze articles : le premier grand, les derniers mobiles et formant une massue transversale, presque constamment lamellée; pattes plus ou moins fouisseuses, surtout les antérieures : tarses de cinq articles, presque toujours très-distincts; corps de forme variable.

Les Scarabéiens, qui correspondent à la grande division des *Lamellicornes*, de Latreille, ou aux *Pétalocères* de quelques auteurs, sauf toutefois les deux grands genres *Lucanus* et *Passalus*, qui en ont été séparés à juste raison, d'après la disposition de leurs antennes, rappelant celle d'un peigne et qui constituent le groupe primaire des *Pectinicornes* ou *Lucaniens*, les Scarabéiens, forment l'une des familles les plus naturelles de l'ordre entier des Coléoptères, et répondent surtout au genre linnéen des *Scarabæus*, si nombreux en espèces, et dont on a dû faire une si grande quantité de genres particuliers. Cependant, quoique des plus naturelles, comme nous l'avons dit, la famille que nous allons étudier ne peut être caractérisée d'une manière générale que par le peu de mots que nous avons indiqués, et surtout par les antennes dont habituellement les trois derniers articles forment une *massue feuilletée*, tandis que les autres constituent le *stipe* ou *funicule*, et par la structure de leurs pattes de devant, toujours fouisseuses; le type idéal du groupe primaire est varié à l'infini, et, comme le fait remarquer M. Th. Lacordaire, des caractères qui, partout ailleurs, suf-

firaient pour isoler en familles distinctes les espèces qui les offrent perdent ici cette valeur, et ne doivent plus être employées que pour l'établissement de tribus et même de divisions encore plus secondaires.

Ces Insectes peuvent souvent atteindre une taille très-considérable; c'est parmi eux que l'on trouve les géants de l'ordre des Coléoptères : la grande majorité des autres espèces sont relativement de taille moyenne, et peu d'entre eux sont petits. Leur corps est presque toujours court, souvent ramassé, et son épaisseur varie plus que ses autres dimensions. La tête est habituellement petite ou médiocre, engagée dans le corselet : l'épistome ou le chaperon est souvent séparé du front par une suture ou même une carène; cette tête est carrée, parabolique ou semi-circulaire, et déborde faiblement dans toutes les directions les parties de la bouche (*Cetonia*, *Rutela*, *Melolontha*, etc.), ou bien elle est coupée obliquement de chaque côté, ce qui permet de voir d'en haut les mandibules (*Geotrupes*, *Dynastes*, etc.); ou bien encore elle est fortement dilatée en avant et sur les côtés, formant une pointe qui cache entièrement les organes buccaux (*Copris*, etc.). Yeux latéraux, généralement gros, saillants : oblongs et peu saillants, et dégagés du corselet dans les *Macrodactylus*. Antennes composées normalement de neuf ou dix articles : massue ordinairement formée de trois articles, mais pouvant en comprendre sept : tous lamelleux, et, au repos, se rapprochant de telle sorte, que les bords latéraux de tous soient visibles. Les organes buccaux éprouvent de nombreuses modifications suivant le régime de ces Insectes, qui vivent tantôt de substances animalisées qu'ils trouvent dans les matières excrémentitielles des animaux, tantôt de substances végétales : telles que les parties ligneuses des arbres, les feuilles, la séve extravasée des végétaux, le pollen des fleurs, etc. La languette est coriace ou membraneuse et reste distincte du menton, ou bien elle est coriace et soudée avec lui. Mâchoires à corps corné, très-robuste, à lobe interne représenté par un crochet simple, pouvant même manquer, à lobe interne non mobile. Palpes : labiaux ordinairement très-courts, filiformes, de trois articles : maxillaires, également filiformes, composés de quatre articles. Les mandibules, extrêmement variables suivant les groupes, ne dépassent presque jamais le chaperon; tantôt elles semblent invisibles, mais la dissection montre qu'elles sont composées de deux lames, très-minces, accolées au plafond de la cavité buccale et peu mobiles (*Copris*, *Aphodius*, etc.); tantôt elles présentent trois lames, dont une membraneuse, interne, arrondie, la seconde externe; cornée, lancéolée, et une troisième, plus petite, cornée et pouvant manquer (*Cetonia*, etc.); tantôt elles sont entièrement cornées, assez épaisses en dehors, et offrant à la base du bord interne une dent saillante (*Melolontha*, *Hoplia*, etc.); tantôt, enfin, quoique assez considérables, elles ont leur bord interne sans lame membraneuse, et la dent molaire très-développée (*Geotrupes*, *Rutela*, *Dynastes*). Le labre est corné ou membraneux, visible ou non. Le corselet, dans son développement, est en rapport soit avec les habitudes plus ou moins fouisseuses des espèces, soit avec les saillies, avec les cornes, etc., dont il est armé. L'écusson, extrêmement développé chez les *Rutela*, est généralement assez grand dans la plupart des espèces, cordiforme ou triangulaire; cependant il peut être très-petit ou même manquer chez les Coprophages. Les élytres, de consistance très-dure, ou, au contraire, assez molle, n'embrassent habituellement pas l'abdomen, et souvent même elles ne recouvrent pas ses côtés (*Ateuchus*, *Cetonia*, etc.) : elles laissent souvent le pygidium à découvert en arrière; très-rarement elles peuvent manquer dans quelques femelles, comme chez les *Pachypus*. Les ailes proprement dites existent dans l'immense quantité des cas : toutefois on ne les retrouve plus chez certains *Rhizotrogus*. L'abdomen est considérablement variable, sous le rapport de sa grandeur, depuis les *Dynastes*, où il est développé au *summum*, jusqu'au *Lethrus*, où il ne forme plus qu'une faible partie du corps : en dessus, il présente huit segments, et, en dessous, ordinairement six; habituellement membraneux; son avant-dernier segment, comme le pygidium, est toujours corné. Il y a sept paires de stigmates abdominaux, mais la première paire peut disparaître, en quelque sorte, parce qu'elle est enfoncée dans la fissure qui sépare le métathorax du premier segment; les six autres paires sont variables par leur forme, leur grandeur et leur position. Les pattes sont toujours fouisseuses et à un degré plus prononcé dans les femelles que dans les mâles. Les hanches antérieures sont constamment contiguës, transversales et enfouies dans les cavités cotyloïdes, ou plus ou moins coniques, très-saillantes hors des cavités cotyloïdes; les intermédiaires, généralement transversales, peuvent devenir tout à fait longitudinales ou même obliques; les postérieures forment ordinairement des lames plus ou moins larges. Les jambes antérieures, assez larges,

dentées extérieurement, n'ont qu'un seul éperon; les quatre postérieures, souvent biéperonnées, varient beaucoup dans leur forme. Les tarses, à peu près dans tous les cas pentamérés, peuvent manquer aux pattes antérieures dans deux groupes génériques; les crochets tarsiens sont ordinairement simples et égaux. Le prosternum est souvent invisible; le mésosternum est, dans la plupart des cas, incliné en arrière; le métathorax est assez simple.

Les différences de sexes sont souvent très-marquées à l'extérieur chez les Scarabéiens, et presque tous les organes peuvent en présenter. Les plus apparents consistent en saillies, cornes, etc., sur la tête ou le corselet, et souvent sur ces deux parties à la fois, chez les mâles, tandis que les femelles n'ont ces saillies, cornes, etc., que beaucoup moins prononcées ou même non apparentes : et ces caractères, exagérés, en quelque sorte, chez les uns, sont à peine sensibles chez d'autres : c'est principalement chez les anciens *Scarabæus*, chez les *Copris*, etc., qu'on les observe; dans les autres groupes, les différences sexuelles portent habituellement sur le chaperon, sur la massue des antennes, sur les pattes, sur la force des mandibules, etc.; enfin, dans certains cas, les deux sexes sont tout à fait constitués de la même manière.

L'anatomie de ces Insectes a été faite par plusieurs auteurs; en France, nous devons citer l'*Anatomie du Hanneton commun*, de M. Straus-Durckeim, quelques observations de M. Léon Dufour et de M. Marcel de Serre, etc. Le tube alimentaire est généralement allongé, contourné sur lui-même. Le ventricule chylifique est hérissé de papilles ou espèces de bourses destinées au séjour du liquide alimentaire. Les vaisseaux biliaires ressemblent assez à ceux des Carabiques par leur nombre et par leur mode d'implantation; mais ils sont plus longs et plus déliés. Les yeux paraissent offrir des caractères particuliers, qui rapprochent leur organisation de celle des yeux des *Tenebrio* et autres Coléoptères lucifuges. Le système nerveux offre des particularités remarquables qui ont été signalées par MM. Newport et É. Blanchard : la chaîne ventrale n'est représentée que par une grosse masse ganglionnaire située dans le thorax, sans aucune trace de ganglions abdominaux, tandis que dans les Lucaniens, si voisins des Scarabéiens, ces ganglions existent en même temps que ceux du thorax et en sont très-distincts. Des trachées vésiculeuses, annexées aux troncs principaux des trachées tubuleuses, se trouvent en immense quantité, et semblent expliquer comment il se fait que ces Insectes, malgré leur forme massive, peuvent prendre si facilement leur vol. On a également remarqué quelques différences entre l'anatomie de la larve et celle de l'Insecte parfait; c'est ainsi que les trachées des larves sont élastiques, tandis que celles de l'Insecte parfait sont tubulaires; que les ganglions nerveux sont plus rapprochés et plus nombreux dans l'Insecte parvenu à sa dernière transformation que dans le jeune âge, que les deux premiers ganglions portent un grand nombre de filets disposés en rayons, etc.

Les métamorphoses des Scarabéiens ont été décrites dans un grand nombre d'espèces de la famille par plusieurs observateurs, et ce sont peut-être celles de tous les Coléoptères que l'on connaît le mieux. En passant en revue les diverses tribus de la famille que nous étudions, nous indiquerons les caractères principaux des larves typiques de chacune d'entre elles; mais nous devons néanmoins dire actuellement quelques mots sur ces larves considérées d'une manière générale. Divers entomologistes s'en sont occupés sous ce point de vue : tels sont surtout MM. de Haan (*Nouv. Ann du Muséum*, t. IV); Burmeister (*Handb. der Entomologie*, t. III); Mulsant (*Col. de France : Lamellicornes*); Ed. Perris (*Ann. de la Soc. ent. de France*, troisième série, t. II, 1854); Th. Lacordaire (*Genera des Col.*, t. IV, 1856), et surtout Candèze et Chapuis, dans leur excellent travail sur les larves des Coléoptères (*Mém. de la Soc. de Liége*, t. VIII). Ces larves, tout en différant assez notablement entre elles, suivant les groupes, et même suivant les espèces, présentent des caractères communs tellement tranchés, qu'on ne peut les confondre avec celles d'aucune autre famille de Coléoptères.

Le corps des larves est plus ou moins charnu, cylindrique, mais recourbé postérieurement en arc qui ne peut s'étendre que dans le jeune âge, de telle sorte qu'arrivées à un certain développement, et pendant tout le reste de leur vie, elles sont forcées de rester constamment couchées sur le flanc. La tête est presque ronde; son front est dirigé antérieurement, séparé de l'épistome par une suture bien marquée; sa bouche, qui est placée inférieurement, est composée : d'un menton transversal, charnu, sans languette, portant des palpes de deux articles, dont les supports, également charnus, sont soudés ensemble; de deux mâchoires coudées, bilobées à leur terminaison, et ayant des palpes quadriarticulés; de deux mandibules arquées, robustes, munies intérieurement à la base d'une dent

molaire, et dont l'extrémité est lisse, taillée en biseau ou plus ou moins dentée; et d'un labre assez développé, revouvrant en partie les organes que nous avons nommés. Les antennes, insérées sur les côtés de la tête, sont courtes et formées de cinq articles, dont le premier même est regardé comme le support par la plupart des auteurs. Les yeux manquent tout à fait; excepté dans la larve du *Trichius fasciatus*, qui, d'après M. Ed. Perris, aurait un œil lisse, sphérique, roussâtre, un peu en arrière de chaque antenne. Les trois segments qui constituent le corselet sont habituellement un peu plus courts que ceux de l'abdomen. Les pattes, portées par le corselet, sont assez longues, composées ordinairement de cinq parties, dont la première, ou la hanche, est remarquable par son développement, et dont la dernière, correspondant au tarse, peut assez souvent manquer, ce qui n'entraîne pas l'absence de crochets, car, dans ce cas, ceux-ci, qui disparaissent cependant dans beaucoup d'espèces, s'attachent à la partie qui les précède. Il y a neuf segments abdominaux, mais le dernier, beaucoup plus volumineux que les autres, et auquel sa forme a fait donner le nom de *sac*, est divisé, excepté dans les *Cetonia* et genres voisins, en deux parties par un sillon transversal ordinairement bien marqué. Cependant nous devons dire que la plupart des entomologistes, considérant la partie postérieure du sac comme un véritable segment, assignent par conséquent quatorze anneaux à la totalité du corps de ces larves; mais il nous semble, avec Erichson et M. Th. Lacordaire, qu'il est préférable de comparer ce soi-disant segment abdominal supplémentaire au prolongement anal qui existe ordinairement dans les larves des Coléoptères, et qui n'est qu'un développement excessif du dernier anneau abdominal. L'anus s'ouvre à son extrémité sous la forme d'une fente transversale ou triangulaire, tandis que cette fente est longitudinale chez les larves des Lucaniens; ce que l'on remarque, au reste, également dans la *Serica brunnea*, parmi les Scarabéiens. Les segments du corps, depuis le corselet jusqu'au septième anneau abdominal y compris, présentent, dans presque toutes les espèces, et en dessus, trois bourrelets transversaux, dont l'antérieur et le postérieur, plus grands que le médian, se réunissent à leur extrémité, et se renflent en un tubercule plus ou moins saillant. Les stigmates sont au nombre de neuf paires, situées : la première sur le corselet, et les huit autres sur les huit premiers segments abdominaux, au sommet des tubercules ou bourrelets; ils sont latéraux et disposés en forme de fer à cheval. Les téguments de ces larves sont minces, transparents, et offrent habituellement, en dessus et à l'extrémité du sac, des soies spiniformes ou des aspérités plus ou moins prononcées, diversement distribuées, dirigées en arrière, entremêlées de poils plus ou moins nombreux, et qui aident à la progression. Une plaque cornée, de forme rhomboïdale, se voit, en outre, dans presque toutes les larves, en dessus et de chaque côté du corselet. Ces larves sont d'un blanc jaunâtre ou d'un gris-ardoise sur tout le corps; mais, par transparence, on aperçoit le contenu noirâtre du canal intestinal, surtout dans le sac; la tête est presque constamment brune ou fauve; la peau est généralement marquée de rides plus ou moins nombreuses. Les unes, chez lesquelles les métamorphoses s'accomplissent rapidement, vivent dans les matières excrémentitielles des Mammifères herbivores (*Copris*, *Aphodius*, *Ateuchus*, etc.); les autres, dont le développement, très-lent, est variable suivant la grosseur des espèces : d'un an dans les petites et de trois dans les grandes, passent leur existence dans le sein de la terre, entre les racines des végétaux (*Melolontha*, *Cetonia*, etc.), ou dans le détritus des vieux troncs d'arbres (*Dynastes*, *Scarabæus*, etc.). On sait que la larve d'une espèce de cette famille, celle du Hanneton, connue sous le nom de *Ver blanc*, vit trois à quatre ans sous terre, et qu'elle est très-nuisible à l'agriculture en rongeant les racines des plantes.

On a cherché à donner plusieurs classifications naturelles des larves des Scarabéiens; mais, comme le fait remarquer M. Th. Lacordaire, ces essais paraissent prématurés, attendu qu'il n'y est guère tenu compte que des espèces européennes. En effet, parmi les nombreuses espèces étrangères, si l'on en excepte les larves des *Deltochilum*, groupe voisin du genre *Copris*, et celles de quelques *Dynastes*, il n'y a pas une seule larve dont on possède une description complète et suffisamment exacte. En outre, on ignore complétement l'histoire des métamorphoses des *Rutela*, et de tous les groupes qui doivent être placés auprès de ce genre naturel. Dès lors les conclusions auxquelles on peut arriver avec des matériaux aussi imparfaits ne peuvent pas être satisfaisantes et définitives. Nous engageons nos lecteurs à consulter à ce sujet les travaux de MM. de Haan et Mulsant.

Les nymphes sont généralement renfermées dans une coque construite soit par la larve, soit par la femelle au moment de la ponte des œufs; mais cette règle offre quelques exceptions : c'est ainsi

que diverses nymphes de Mélolonthides restent constamment nues. Ces coques, plus lisses en dedans qu'en dehors, sont formées des substances mêmes dont ces larves se nourrissent, avec un mélange de terre dans les espèces qui vivent dans l'intérieur du sol. Les nymphes, qui sont fortes et massives, et qui rappellent déjà l'Insecte tel qu'il sera à son état parfait, ont ordinairement à l'extrémité de l'abdomen deux saillies cornées, parallèles ou divergentes; les fourreaux de leurs ailes inférieures débordent ceux des élytres. L'état de nymphe, comme cela se remarque dans la plupart des Coléoptères, ne dure que très-peu de temps, et, après leur éclosion, les Insectes parfaits restent un temps plus ou moins long, souvent même considérable, sans paraître dehors, attendant que leurs téguments soient suffisamment raffermis, ou que la température extérieure leur permette de commencer leur vie aérienne. C'est ainsi que, dans nos climats, et pour ne citer qu'une seule espèce, le *Melolontha vulgaris*, qui n'apparaît naturellement que vers le mois de mai, se trouve à l'état parfait dans la terre dès la fin de l'année précédente, ainsi qu'on peut le constater en fouillant le sol, et que, parfois, quand la température a été élevée pendant quelque temps, on peut en voir quelques-uns vers le mois de février se traînant sur la terre et hors de leurs retraites souterraines.

Fig. 51. — Métamorphoses du *Melolontha vulgaris*. (Larve et coque de la Nymphe.)

D'après les détails dans lesquels nous avons cru devoir entrer sur les métamorphoses des Scarabéiens, on voit que les larves diffèrent notablement de celles de la plupart des autres familles de l'ordre des Coléoptères; toutefois, comme l'a montré M. de Haan, elles ont quelques rapports avec celles des Anobiens, que nous avons étudiées dans le volume précédent; mais ces larves se distinguent facilement de celles des Anobiens, qui sont dépourvues d'antennes et dans lesquelles l'ouverture anale est en forme de point.

Les Scarabéiens vivent en général peu de temps sous leur dernière forme d'Insecte parfait; comme dans la plupart des Insectes, dès que la reproduction des sexes a eu lieu, acte pour lequel ils semblent avoir été créés, la mort ne tarde pas à venir : le mâle périt presque de suite, et la femelle peu de temps après avoir pondu ses œufs. Toutefois, quand on retarde le rapprochement des sexes, la durée de la vie peut être assez longue; c'est ainsi que nous avons conservé vivantes, pendant six à sept mois, quoique piquées par une épingle, des Cétoines dorées. Quelques espèces résistent fortement aux moyens employés pour les tuer, et nous croyons que la poudre de Pyrèthre serait sans action pour enlever la vie instantanément aux espèces coprophages, qui, comme les *Ateuchus*, résistent à une immersion prolongée dans un vase rempli d'eau. La plupart des Scarabéiens se répandent sur les végétaux, et rongent le bois et les feuilles; et, quoique leurs mandibules, cachées sous le bord de la tête, ne soient pas très-fortes, on comprend, en voyant les dégâts produits par nos Hannetons dans le feuillage printanier de nos arbres, que les grandes espèces des pays chauds doivent faire un grand mal à la végétation, non-seulement aux feuilles, mais même aux jeunes branches; quelques-uns, à mâchoires membraneuses, se tiennent uniquement sur les fleurs, et se contentent d'en recueillir les parties sucrées, à l'aide de leurs mâchoires et de leur lèvre inférieure garnie de poils; divers d'entre eux se nourrissent de végétaux décomposés, tels que le fumier, le tan, etc.; d'autres se trouvent presque toujours dans les excréments des animaux, dans les bouses des Ruminants en particulier, où ils se rendent pour déposer leurs œufs et pour prendre leur nourriture; tels sont les Géotrupes, les Bousiers et beaucoup d'autres; enfin il en est un très-petit nombre, comme les *Hexo-*

dons, à corps aplati, rappelant celui des *Cossyphus*, qui se rencontrent dans le sable au bord de la mer. Leur enveloppe extérieure est quelquefois brillante, et ne le cède en rien, sous le rapport des couleurs, aux plus beaux Insectes des autres familles de Coléoptères. Leur taille, nous l'avons dit, est souvent grande, le plus habituellement moyenne, et exceptionnellement petite. Dans un grand nombre d'espèces, la tête et le corselet, mais le plus souvent encore ce dernier, se prolongent en sorte de cornes quelquefois très-longues, et offrent des saillies de toute espèce, qui sont ordinairement l'attribut du mâle; d'autres ont le corps hérissé de poils, et parfois ces poils sont remplacés par des écailles brillantes et un peu analogues en apparence à celles des Lépidoptères. Presque tous les Scarabéiens volent avec une facilité plus ou moins grande; mais, si les uns le font avec beaucoup de rapidité, les autres ont un vol assez lourd. Une particularité curieuse, qui a donné lieu à des observations intéressantes d'Erichson et de M. Reiche, doit être notée au sujet du vol de quelques-uns de ces Insectes : c'est qu'il peut avoir lieu, alors même que les élytres restent fermées, ce qui est produit par plusieurs causes, et surtout par leur mode d'articulation avec le mésothorax. Pour que cela puisse se produire, les élytres doivent être sans épipleures ou n'en avoir que de très-étroites, et l'Insecte doit les soulever un peu, afin que les ailes inférieures se déploient et s'étalent horizontalement : c'est ce qu'on observe chez les *Ateuchus* et les *Cetonia*.

Quand le moment de la ponte est arrivé, les femelles, douées d'un instinct admirable, vont déposer leurs œufs dans les conditions nécessaires à leur conservation et à leur développement. Les unes perforent le bois vermoulu ou divers produits décomposés des végétaux pour y placer leurs œufs; d'autres s'enfoncent dans le sol, d'où elles ne sortiront plus, et les mettent à quelque profondeur dans la terre, auprès des racines qui devront nourrir les jeunes larves qui en sortiront; quelques-unes les réunissent en paquet en les agglutinant au moyen de matières stercoraires, en font de petites boules qu'elles arrondissent en les roulant sur le sol au moyen de leurs pattes, et qu'elles vont placer en sûreté dans des lieux qui leur semblent inaccessibles; enfin, pour les espèces dont les transformations doivent être très-promptes, elles se bornent à les placer à découvert, soit sur les feuilles, soit dans les matières excrémentitielles, suivant le genre de vie de leurs larves. Mais l'on est loin de connaître tout ce qui concerne ce point de l'histoire des mœurs des Scarabéiens, et là encore, comme dans beaucoup d'autres sujets relatifs aux habitudes de ces Insectes, on a encore de belles observations à recueillir : observations au moins aussi importantes et sans nul doute plus intéressantes que celles spéciales à la classification de ces êtres.

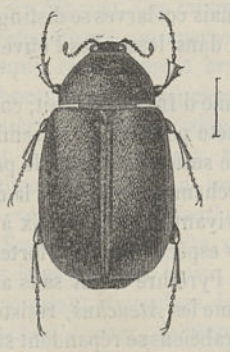

Fig. 52. — *Heptomera metallica.*

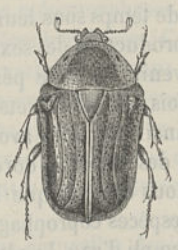

Fig. 53. — *Dischisto cincta.*

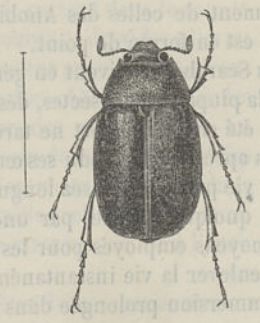

Fig. 54. — *Euthora chlorodera.*

La plupart des espèces de Scarabéiens sont crépusculaires : elles restent cachées pendant la journée, et ce n'est guère que le soir ou le matin qu'on les voit voler; d'autres, en plus petit nombre, comme les Cétoines, les Rutèles, les Copris, etc., sont diurnes, et recherchent même l'ardeur du soleil. D'après M. Th. Lacordaire, on en connaît plus de six mille espèces dans les collections, et l'on y a admis environ sept cents genres, en y comprenant toutefois les doubles emplois. Les Scarabéiens sont répandus sur toute la surface du globe, ce qui fait qu'on ne peut rien dire de général sous le point de vue géographique : on sait seulement que les espèces sont surtout abondantes dans

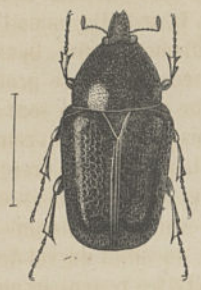

Fig. 1. — *Bricoptis variolosa.*

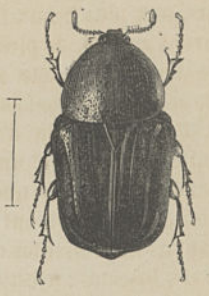

Fig. 2. — *Eullipechis flavipes.*

Fig. 3. — *Chromoptilia diversipes.*

Fig. 4. — *Jumnos Roylii.*

Fig. 5. — *Cyriodela tuberculicollis.*

l'Amérique du Sud et dans les Indes orientales; que dans les pays chauds se trouvent les espèces les plus grandes et les plus belles; que l'Europe en renferme néanmoins une assez grande quantité, et que cette partie du monde a des représentants de toutes les tribus dans lesquelles sont partagées les familles.

Ces Insectes sont très-recherchés par les collectionneurs; c'est parmi eux que se trouvent ces Bousiers et ces Géotrupes, ces Oryctes et autres coprophages si remarquables par leurs habitudes, sinon par leur système de coloration généralement noir, et principalement l'*Ateuchus* ou *Scarabée sacré*, qui recevait autrefois un culte dans l'ancienne Égypte; c'est parmi eux que se rencontrent les *Scarabæus*, de Linné, curieux par leur grosseur et leur force, et par les ornements dont les mâles sont surtout parés; c'est parmi eux encore que l'on range ces Cétoines si belles, si brillantes et presque autant aimées que les Buprestes; enfin, c'est aussi dans cette famille que vient se placer le Hanneton, si populairement connu en France par la célèbre complainte que tous les enfants ont chantée. Le Hanneton, mais presque exclusivement à l'état de larve, n'est pas le seul Scarabéien qui nuise à l'agriculture en Europe en dévorant les racines des végétaux; beaucoup d'autres espèces, qui en sont plus ou moins voisines, sont dans le même cas; mais, comme elles sont beaucoup plus petites que lui, et beaucoup moins abondantes individuellement, elles font aussi beaucoup moins de mal. Dans les pays chauds, d'autres Scarabéiens détruisent aussi la végétation. Quelques procédés ont été indiqués pour remédier au mal que nous venons de signaler; mais, nous devons le dire, ce sont plutôt des palliatifs que des remèdes définitifs. Chez nous, lorsque les hivers n'ont pas été rigoureux pendant trois ans de suite, temps nécessaire au développement de chaque larve, les Hannetons se présentent en nombre énorme, et alors, non-seulement ils ont pu faire du mal à leurs premiers états, mais encore à leur état parfait; ils dévorent entièrement les feuilles des arbres sur lesquels ils vivent spécialement. L'autorité fait alors rechercher les Insectes, et donne une prime suivant le nombre de décalitres qui lui en est livré; mais quelle immense quantité peut s'en échapper! et, dès lors, quel bien peut-il en résulter? L'industrie a cherché, mais seulement dans quelques cas exceptionnels, à tirer parti des dépouilles de ces Insectes, soit pour en tirer une espèce d'huile, soit pour en former une sorte d'engrais. Dans l'harmonie de la nature, certains Scarabéiens, fouisseurs par excellence, sont destinés à un but utile : celui de faire disparaître en partie au moins les matières excrémentitielles des animaux. Enfin, dans ces derniers temps, comme nous aurons occasion de le répéter bientôt, une espèce de cette famille, notre *Cetonia aurata*, a été préconisée comme un bon remède contre la rage, et des expériences surtout faites en Russie, semblent montrer son action bienfaisante sous ce rapport : on a même été plus loin, et on assure, mais cela nous paraît encore problématique, que la poudre de ce même Insecte serait un bon remède contre l'épilepsie.

Fig. 55. — *Aplopsis lineoligera.*

Fig. 56. — *Gonospidius spatulipennis.*

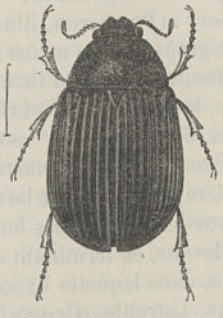

Fig. 57. — *Euphania geminata*

Aux détails que nous avons donnés sur les mœurs des Scarabéiens nous pouvons encore ajouter que divers d'entre eux font entendre, dans certaines circonstances, un son particulier en frottant leur abdomen contre le bord des élytres. Plusieurs ont le vol bruyant et d'une sonorité en général d'autant plus forte, que la partie inférieure de leurs élytres est plus concave; c'est surtout le soir

qu'on peut entendre ce faible bruit. Avant de prendre leur vol, ils ont plus particulièrement besoin que la plupart des autres Insectes de faire une provision abondante d'air, soit pour donner à leur corps, en général massif, plus de légèreté, soit pour acquérir l'énergie nécessaire au soutien de leurs efforts; aux petites espèces il suffit, après avoir déployé leurs ailes, d'un instant d'hésitation à se mettre en mouvement, pour recevoir tout le volume d'oxygène qui leur est utile; pour les plus grosses, une préparation plus longue est indispensable : les unes se bornent cependant à incliner l'abdomen en soulevant les élytres pour faciliter l'intromission de l'air : les autres, à deux ou trois reprises, comme moyen plus actif, entr'ouvrent et rabaissent brusquement leurs élytres frémissantes, et, dès que leurs trachées sont suffisamment gonflées, elles s'élancent dans l'air qui doit les transporter au loin.

On connaît des Insectes de cette famille qui ne se trouvent plus qu'à l'état fossile; ce que nous devons noter, d'après M. Marcel de Serre, c'est que certains de ces derniers, qui se rapportent à des genres voisins de celui des *Melolontha*, sont les seuls parmi les Coléoptères qui appartiennent aux formations géologiques de la première période, et spécialement aux terrains siluriens et cambriens.

Plusieurs de ces Insectes sont du domaine de l'archéologie; ce sont surtout des Copris, des *Ateuchus* et des Sisyphes, qui, par leurs travaux admirables, avaient attiré l'attention des anciens Egyptiens, et qui figurent sur leurs monuments et sur leurs médailles.

Aristote et les écrivains grecs, en parlant de quelques-uns de ces animaux, les indiquent sous le nom commun de Κανθαρος. Les Romains, Pline principalement, leur appliquent la dénomination de *Scarabæus*, qu'ils donnaient aussi à quelques autres Coléoptères : dénomination qui a été presque toujours conservée par les peuples modernes.

Le nombre des auteurs qui se sont occupés des Scarabéiens ou Lamellicornes est excessivement nombreux; aussi nous est-il impossible de traiter en détail leur histoire zoologique et renvoyons-nous à l'exposé qu'en donnent MM. Burmeister et Mulsant : le premier pour tous les auteurs, et le second plus spécialement pour ceux qui ont étudié les espèces françaises ou européennes. Linné comprenait toutes les espèces connues de son temps dans le seul genre *Scarabæus;* mais les naturalistes qui vinrent ensuite, comme Geoffroy, Scopoli, de Géer, Olivier, Fabricius, Latreille, Illiger, M. C. Duméril, etc., créèrent quelques groupes génériques et fondèrent des divisions supérieures, telles que celles des Coprophages, Arénicoles, Xylophiles, Phyllophages, Anthobies, Mélithophiles et Priocères ou Lucanides : ces derniers formant notre famille des Lucaniens. Beaucoup de naturalistes récents, tels que MM. Fischer, Stéphens, Aug. Brullé, Kirby, Germar, Paykuhl, Curtis et beaucoup d'autres, augmentèrent le nombre des genres. Puis plusieurs firent connaître ces Coléoptères dans des faunes locales, parmi lesquels nous nous bornerons à citer les *Lamellicornes* dans l'*Histoire naturelle des Coléoptères de France* de M. Mulsant, publiée en 1842. Quelques travaux monographiques parurent également : telle est la monographie des Mélitophiles ou plutôt des Cétoines de MM. Gory et Percheron, illustrée de nombreuses figures, et plusieurs ouvrages de même nature sur divers groupes de la même famille. Divers auteurs ont traité de quelques Scarabéiens, sous le rapport des dommages qu'ils nous causent : nous signalerons surtout le *Cours d'agriculture* de l'abbé Rozier, les *Mémoires* de Lefébure et de Gouffier, l'*Insectologie des forêts* de Bechstein, les *Considérations* de M. Pfeil sur les dégâts que les Insectes causent aux bois, l'article *Hanneton* de la *Bibliothèque technologico-économique* de Krünitz, l'*Histoire du Ver blanc* par Vibert, celle du *Hanneton*, considéré soit à l'état de larve, soit à celui d'Insecte parfait, par M. Plienieger, le travail de M. Ratzeburg sur les Insectes des forêts, et celui de Boyer de Fonscolombe sur les Insectes nuisibles. Enfin, nous devons, en terminant cette esquisse, indiquer les auteurs généraux qui se sont occupés de cette famille, dans laquelle ils sont parvenus à créer de six cents à sept cents genres. Les deux premiers auteurs, Latreille (*Genera Crustaceorum et Insectorum*, *Règne animal*, *Familles naturelles*) et Mac Leay (*Horæ entomologicæ*), prirent pour point de départ de leurs classifications, à l'imitation des entomologistes de leur époque, le régime des espèces; mais ce régime, qui est assez spécial dans les espèces européennes, varie dans la même espèce ou dans les espèces d'un même groupe, parmi les espèces exotiques, aussi ne peut-il réellement pas servir dans une méthode véritablement naturelle. Depuis cette époque, trois ouvrages, où il est tenu compte des espèces et des genres exotiques aussi bien que de ceux de nos pays, ont été publiés : leurs auteurs sont MM. Burmeister (*Handbuch der*

Entomologie, tomes III, IV et V), qui a créé beaucoup de genres indispensables, mais aussi beaucoup de genres fondés sur des caractères secondaires, et qui, comme l'ont montré MM. Th. Lacordaire (*Genera des Coléoptères*, t. III), et Reiche (*Ann. Soc. entom.*), a souvent commis quelques erreurs; Erichson (*Naturg. der Insecten Deutschlands*, t. III), qui, dans une faune locale, donne en note les genres exotiques, parmi lesquels un grand nombre de nouveaux, caractérisés trop brièvement et souvent fondés sur des espèces inédites; et É. Blanchard (*Catalogue des Coléoptères du Muséum d'histoire naturelle de Paris*), qui, dans les deux seules livraisons jusqu'ici parues de cet ouvrage, ne traite que des Cétonides, Anthobies, Mélolonthides et d'une partie des Rutélides. Nous devons encore citer le *Catalogue des Coléoptères* de Dejean, dans lequel un grand nombre de groupes sont fondés, mais ne sont malheureusement pas caratérisés, et les Lamellicornes du *Genera des Coléoptères* (t. III, 1856) de M. Th. Lacordaire, dans lequel le savant auteur, adoptant la classification d'Erichson, basée sur la double situation des stigmates abdominaux, subdivise les Insectes qui nous occupent en deux légions particulières : 1° Lamellicornes laparostictiques, chez qui les stigmates sont tous situés sur la membrane connective des arceaux ventraux et dorsaux de l'abdomen (subdivisés en sept tribus : *Coprides*, *Aphodiides*, *Orphnides*, *Hybosorides*, *Géotrupides*, *Troxides* et *Glaphyrides*), et 2° Lamellicornes pleurostictiques, qui n'ont qu'une partie de ces organes placés sur la membrane connective, les autres l'étant sur les arceaux ventraux; partagés en quatre tribus : *Mélolonthides*, *Rutélides*, *Dynastides* et *Cétonides*.

Pour nous, dans cette Encyclopédie, tout en nous servant des principaux travaux que nous venons de citer, nous suivrons principalement la classification que M. É. Blanchard a exposée dans le premier volume de son *Histoire naturelle des Insectes* de Didot (1846) et en partie dans son *Catalogue du Muséum*, et nous partagerons les Scarabéiens en huit tribus, celles des Cétonides, Glyphirides, Mélolonthides, Rutélides, Scarabéides, Géotrupides, Euchirides, Coprides, subdivisés en groupes et genres nombreux : quant aux divisions des Passalides et des Lucanides, c'est en exposant les caractères de la famille des Lucaniens que nous en parlerons. L'atlas des trois volumes consacrés aux Coléoptères, ainsi que nos figures intercalées dans le texte, présenteront les types principaux de cette famille, types dessinés, pour la plupart et pour la première fois, d'après la riche collection du Muséum, et suppléeront aux détails peu nombreux qu'il nous est possible de donner dans un trop petit espace.

1re tribu, Cétonides : *tête penchée, de grandeur médiocre; languette cornée, soudée au menton; mandibules cornées ou membraneuses; labre caché par le chaperon; antennes de dix articles, sur lesquels la massue en compte trois; corselet trapézoïdal; élytres laissant le pygidium à découvert; pattes courtes; hanches de devant cylindrico-coniques, saillantes, à crochets des tarses égaux, simples; les trois dernières paires de stigmates abdominaux divergeant fortement en dehors; pas d'organes de stridulation.*

Ces Insectes, des plus remarquables parmi les Scarabéiens par leur grand nombre et par la riche livrée de la plupart des espèces, sont en général courts, et leur corps, à téguments solides, est parallèle ou graduellement rétréci en arrière en même temps qu'il est plus ou moins déprimé en dessus.

Les métamorphoses d'un assez grand nombre d'espèces de cette tribu, telles que celles des *Cetonia aurata*, *speciosissima*, *marmorata*, *ænea* et *fastuosa*, des *Osmoderma eremita* et *scaber*, du *Gnorimus nobilis*, du *Trichius fasciatus* et du *Valgus hemipterus*, ont été plus ou moins complétement décrites par Olivier, Rœsel, Herbst, de Géer, Latreille, Erichson, MM. Frisch, Ramdohr, Ratzeburg, Broselman, Drumpelman, Froriep, Westwood, de Haan, L. Dufour, Burmeister et É. Blanchard; mais, comme on le voit, les types européens ont pu seuls être étudiés, et l'un d'eux seulement, celui de la *Cetonia aurata*, l'a été complétement. Chez ces larves, le corps est aminci en avant, épaissi en arrière et se terminant par une extrémité arrondie; chaque arceau dorsal est divisé en trois bourrelets étroits, munis chacun de spinules roides; le sac est recouvert en dessus de poils courts entremêlés de poils mous, plus longs; l'anus est fendu transversalement; en dessous se trouve, tout à fait au devant de la lèvre de l'anus, un petit espace entouré de spinules dirigées en arrière; le cadre des stigmates est très-petit. Les antennes sont composées de quatre articles : le premier plus long que le suivant, le deuxième et le troisième courts, le quatrième est ovale allongé,

semblant partagé en deux par un étranglement. La lèvre supérieure offre en avant deux mamelons; l'une des mandibules est armée à son extrémité de trois ou quatre dents, et l'autre seulement de deux ou trois : toutes deux sont munies à leur base d'une surface molaire à bords bien marqués et déchiquetés, striés transversalement sur leur face externe. Les pattes ont cinq pièces distinctes : leurs hanches sont cylindriques, plus grosses que le reste de l'organe, et l'article unguéal est mince, styloïde, sans ongle. Chez ces larves, le dernier segment abdominal n'est pas divisé en deux par un sillon circulaire; la tête est moins large que le corps; les segments sont moins profondément sillonnés en travers, et le corps est plus velu sur toute sa surface que dans les larves des tribus voisines. Comme les larves des Mélolonthides, ces larves mettent environ trois ans à se développer et, avant de se transformer en nymphes, forment une sorte de cocon; les nymphes ne présentent rien de bien particulier, et, sous leur enveloppe extérieure, on peut apercevoir l'Insecte tel qu'il sera à son dernier état. Les larves vivent dans le bois en décomposition, dans les racines des arbres, et, chez nous au moins, dans les fourmilières. C'est ainsi que M. Weaver a été à même d'observer que les larves de la *Cetonia ænea* vivaient aux dépens des Fourmis, dont elles dévorent de grandes quantités; qu'il a pu en élever de la sorte plusieurs pendant quelques mois, et qu'il a vu plusieurs individus parfaits s'enfoncer dans les fourmilières.

Les Cétonides, nommés souvent aussi *Mélithophiles*, sont habituellement de très-beaux Coléoptères de taille grande ou moyenne, et ornés de couleurs très-vives et souvent métalliques. Presque toutes les espèces vivent sur les fleurs, dont elles dévorent le pollen, qu'elles peuvent recueillir à l'aide des pinceaux de poils dont sont garnies leurs mâchoires; quelques espèces, dans lesquelles les mâchoires sont armées de griffes ou de dents, peuvent attaquer des matières plus solides, comme les étamines et les pétales des fleurs, et même les feuilles des végétaux. Un petit nombre d'espèces exotiques ont des mœurs bien différentes : elles vivent dans l'intérieur du sol ou sous les bouses desséchées, et on ne les trouve qu'enduites d'une croûte de terre desséchée. Dans la plupart des espèces, le vol n'est pas normal, car les élytres restent appliquées au corps pendant qu'il s'exerce.

L'une des plus belles et en même temps l'une des plus communes espèces de cette famille, la *Cetonia aurata*, est regardée, en Russie, comme un remède très-efficace contre l'hydrophobie. M. Guérin Méneville, depuis 1851, et presque chaque année, a, dans la *Revue et Magasin de zoologie*, donné de nombreuses remarques à ce sujet, et fait connaître des observations de plusieurs naturalistes russes; d'où il semble résulter que les faits avancés à ce sujet sont bien constants et méritent réellement de fixer l'attention des expérimentateurs. C'est ainsi qu'un habitant du gouvernement de Saratow, dans la Russie méridionale, a publié qu'il emploie depuis plus de trente ans un remède très-simple et très-efficace pour guérir la rage, et il assure même que, pendant ce long espace de temps, aucun des sujets traités par lui n'est mort, et que le remède qu'il recommande peut être employé avec succès à tous les degrés de la maladie. Voici le procédé employé. Au printemps, on fait chercher au fond des fourmilières de la *Formica rufa* certaines larves blanches : on les conserve avec soin dans un pot, avec la terre dans laquelle on les a prises, jusqu'à leur transformation en Insectes parfaits, ce qui a lieu au mois de mai. Cet Insecte, qui n'est autre que la *Cetonia aurata*, est tué immédiatement par la chaleur, puis desséché, et les individus sont mis dans des bocaux que l'on ferme hermétiquement, afin de conserver l'odeur forte qui leur est propre, surtout au printemps, car c'est à ce principe qu'on attribue les effets du remède. Quand un cas de rage se présente, on réduit en poudre un certain nombre de Cétoines, on étend cette poudre sur du pain couvert d'une couche de beurre, et on le fait manger de suite au malade. Toutes les parties de l'Insecte, sans exception, doivent composer cette poudre, qui, par cela même, ne peut pas être très-fine, puisqu'elle se compose de fragments d'ailes, d'élytres, de pattes et d'autres parties du corps. Pendant le traitement, il faut que le malade boive le moins possible, et, s'il en éprouve impérieusement le besoin, il doit boire un peu d'eau. Il peut manger. Ordinairement, le seul effet de ce remède est de donner un sommeil plus ou moins long; il faut abandonner le malade à ce sommeil, qu'on a vu se prolonger jusqu'à trente-six heures : après quoi, le plus souvent, il est complétement rétabli. Pour le traitement des morsures, on recommande uniquement les moyens ordinaires. La dose que doit avaler le malade dépend du développement de la maladie et de l'âge de l'individu. On donne, à un sujet adulte, immédiatement après la morsure, de deux à trois Cétoines, en deux ou trois doses, dans la première journée; à un enfant, de une à deux; à un individu chez lequel la maladie s'est

déjà fortement développée, de quatre à cinq. Il en est de même pour les animaux, et le nombre des Insectes à avaler est en rapport avec leur propre grosseur. Si le remède était donné à un individu sain, il n'en résulterait pour lui aucun danger. Dans le cas où quelques symptômes de la maladie se présenteraient de nouveau quelques jours après l'emploi du remède, on pourrait recommencer; mais la première dose suffit habituellement. M. Motschoulsky a expérimenté ce remède avec une poudre formée avec des *Cetonia aurata* recueillies sur des fleurs, et il lui a parfaitement réussi pour empêcher l'hydrophobie de se développer chez deux enfants mordus par un chien enragé. M. le docteur Mandilény rapporte que dans les gouvernements de Tchernigof et de Saratof les paysans ont une confiance complète dans ce remède. Enfin M. Bogdanow rapporte que dans les gouvernements de Voronèje et de Koursk, il connaît plusieurs amateurs de chasse qui ont l'habitude de donner de temps en temps à leurs chiens, comme préservatif contre la rage, une moitié de Cétoine mise en poudre et mêlée avec du pain ou même avec un peu de vin, et que l'on pense généralement que c'est un moyen très-efficace et très-utile pour empêcher le développement de l'hydrophobie. Nous ne pousserons pas plus loin ces citations, dont nous aurions pu facilement augmenter le nombre, car, sans vouloir, sans preuve directe, soutenir l'efficacité de la Cétoine dorée contre la rage, nous croyons avoir montré qu'il y a là quelque chose à faire, et qu'il ne faut pas, avant d'avoir tenté des expériences directes, rejeter, comme on l'a fait, un remède peut-être efficace contre une terrible maladie que la science, jusqu'ici, n'a pu parvenir à guérir. Nous savons que les expériences sont difficiles à faire, et que, si on opère sur des sujets mordus par des animaux enragés, on peut rejeter l'efficacité du remède, lors même que la rage ne se développerait pas chez eux, car on n'ignore pas que l'hydrophobie n'est pas toujours produite chez ces individus par le fait seul de la morsure. Mais ne pourrait-on pas expérimenter sur des personnes ou sur des animaux chez lesquels la rage serait bien constatée, et dès lors arriver à connaître la véritable valeur du fait annoncé? Enfin doit-on nier *à priori* qu'il puisse y avoir dans la Cétoine un principe particulier qui puisse être opposé à l'hydrophobie? N'a-t-on pas constaté bien manifestement que la *Cantharis vesicatoria* et les autres vésicants possèdent un principe spécial, et utilisé depuis un temps immémorial en médecine? Pourquoi, d'après cela, un principe d'une autre nature ne se trouverait-il pas dans la *Cetonia aurata*, et probablement aussi dans les espèces du même groupe naturel? Disons enfin, en terminant cette digression, qu'une opinion populaire aussi enracinée dans la Russie méridionale que celle que nous venons de citer ne doit pas être repoussée avec dédain, car ce ne serait pas la première fois qu'un remède indiqué par ce qu'on est convenu d'appeler l'ignorance ou l'empirisme a été plus tard transformé en un remède préconisé par la science elle-même et doctement expliqué.

Fig. 58. — *Blæsia atra.*

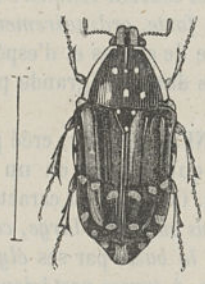

Fig. 59. — *Eucrœa histrionica.*

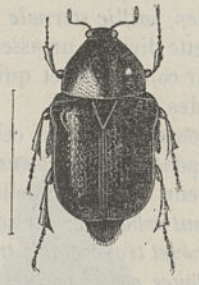

Fig. 60. — *Heterosoma collata.*

La tribu des Cétonides est très-nombreuse en espèces, car elle en renferme plus de huit cents : une seule tribu des Scarabéiens, celle des Mélolonthides, est seule plus considérable. Le nombre des genres est aussi actuellement très-grand. Géographiquement, on trouve de ces Insectes partout et sous toutes les latitudes. L'Europe rivalise presque avec l'Amérique pour le nombre des genres, mais lui cède de beaucoup pour celui des espèces. L'Amérique, de même que les pays chauds, renferme de très-belles espèces; mais les Indes orientales, d'autres parties de l'Asie, et l'Afrique presque entièrement, possèdent les formes les plus remarquables, les plus variées et les espèces les plus

brillantes. Enfin l'Océanie, si elle est moins riche en Cétonides, peut le disputer pour la beauté des espèces avec les régions les plus favorisées sous ce rapport.

Fabricius ne formait dans toute cette tribu que les deux genres *Cetonia* et *Trichius*, qui sont devenus aujourd'hui des divisions ou sous-tribus spéciales. Scriba, Knoch, de Lamarck, Wiedemann, Mac Leay, Lepelletier de Saint-Fargeau et Serville, y créèrent successivement quelques groupes génériques; mais MM. Gory et Percheron (*Monographie des Cétoines et genres voisins*, 1833), les premiers, s'occupèrent véritablement de la classification de ces Coléoptères, et, dans leur monographie, ils décrivirent et figurèrent beaucoup d'espèces nouvelles et portèrent à vingt-deux le nombre des genres. Depuis, cinq auteurs se sont occupés de la généralité de ces êtres : 1° Mac Leay (*On the Cetonidæ of Smith-Africa*, etc.), à l'occasion des espèces africaines, remania entièrement toute la tribu; 2° M. Burmeister (*Handb. der Entomologie*, t. III) étudia tout le groupe, et porta le nombre des genres à cent quinze; 3° M. Schaum (*Annalecta entomologica* et *Ann. Soc. ent. de Fr.*, 1844) présenta quelques critiques sur le travail de M. Burmeister et donna beaucoup de remarques nouvelles; 4° M. É. Blanchard (*Cat. des Col. du Muséum*) étudia de nouveau la matière, et restreignit le nombre des genres, tout en en créant de nouveaux; 5° M. Th. Lacordaire (*Gen. des Coléoptères*, t. IV) résuma les travaux de ses devanciers, et, avec sa sagacité ordinaire, limita considérablement le nombre des coupes génériques. A tous ces travaux nous pourrions joindre ceux d'un grand nombre de naturalistes qui ont fait connaître des espèces et des genres nouveaux : nous aurons occasion de citer bientôt quelques-uns d'entre eux.

Nous admettrons, dans la tribu des Cétonides, deux divisions bien tranchées : les Cétonides vrais et les Trichites.

1re division, Cétonides vrais : *épimères mésothoraciques interposés entre le corselet et les élytres visibles d'en haut; élytres situées latéralement près de la base; presque toujours une saillie sternale; écusson grand, en triangle rectiligne allongé.* — Cette division renferme les neuf dixièmes de la tribu, et principalement le genre *Cetonia* et tous les groupes qui en ont été démembrés. La classification, parmi ces êtres, est des plus difficiles; M. Burmeister y admet quatre groupes principaux, qu'il subdivise ensuite en quinze groupes secondaires, puis en genres; M. Th. Lacordaire croit devoir n'y former que sept groupes, ceux des : *Goliathides*, *Ischnostomides*, *Gymnétides*, *Macronotides*, *Schizorhinides*, *Cétonides vrais* et *Crémastochilides*, que nous allons faire connaître en les disposant en un autre ordre.

1er groupe, Cétonites : *mandibules normales; mâchoires à lobe extérieur denté ou inerme; tête médiocre; chaperon souvent carré; corselet souvent échancré à la base, laissant l'écusson découvert en entier; saillie sternale plus ou moins forte, ordinairement dilatée en avant.* — On comprend dans cette division un assez grand nombre de genres et d'espèces, dont beaucoup sont remarquables par leur coloration, et qui sont répandus dans une grande partie du globe, surtout en Afrique et aux Indes orientales.

Le genre typique est celui des CÉTOINES, *Cetonia*, créé par Fabricius (*Systema entomologiæ*) aux dépens des *Scarabæus*, de Linné, et qui, partagé en un grand nombre de coupes génériques, est devenu la tribu actuelle des Cétonides. Ce genre est caractérisé par son *menton sinué ou entier, rarement échancré;* par son *chaperon plus ou moins large, carré, un peu rebordé sur les côtés;* par son *corselet trapézoïdal, très-échancré à la base;* par ses *élytres parallèles ou à peu près, munies de quelques côtes;* par ses *pattes robustes, à tarses postérieurs plus courts que les jambes;* par sa *saillie sternale courte*, etc. Ainsi restreint, le groupe des *Cetonia*, dans lequel M. Burmeister a formé les genres *Trichostetha*, *Ætiesca*, *Protætia*, *Pachnona* et *Rhabdotis*, que M. Th. Lacordaire y réunit, renferme encore de cent à cent cinquante espèces, toutes propres à l'ancien continent, d'un faciès robuste, de couleurs très-variées, et dont la taille descend rarement au-dessous de la moyenne. Il est probable, comme l'a montré M. Schaum, que toutes les espèces fondées par les auteurs, et spécialement par MM. Gory et Percheron dans leur monographie, ne doivent pas être admises, et que plusieurs doivent être réunies en une seule et même espèce. Parmi les exotiques, principalement propres à l'Afrique, à Madagascar et aux Indes orientales, on en connaît de très-belles; nos espèces européennes, sans être aussi brillantes, sont parfois parées d'assez jolies couleurs : nous

Fig. 1. — *Adelium dilaticorne.*

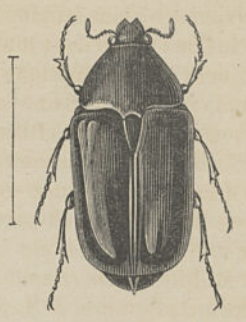

Fig. 2. — *Anacamptorhina ignipes.*

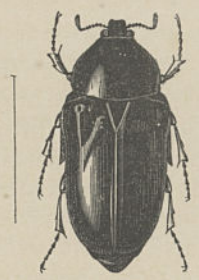

Fig. 3. — *Anochilia innotata.*

Fig. 4. — *Cheirolosia Burkei.*

Fig. 5. — *Stenotarsa velutina.*

citerons surtout les *C. aurata*, Fabr. (l'*Emeraudine*, de Geoffroy), qui recherche habituellement les fleurs de la famille des Rosacées, d'une couleur d'émeraude plus ou moins verdâtre, qui habite communément la France, l'Espagne, le Portugal, l'Italie et ses îles, la Morée, la Russie méridionale, l'Orient, etc., et dont on a voulu distinguer la *C. lucidula*, Fischer; *fastuosa*, Fabr. (*æruginosa*, Drury), du midi de la France et parfois de Fontainebleau; *affinis*, Andersch, de l'Europe méridionale; *Florentina*, Herbst, du Piémont et de la Morée; *ænea*, Gyll., de Morée; *angustata*, Germ. (*Hungarica*, Latr.), de la Provence; *marmorata*, Fabr., de France; *morio*, espèce entièrement noirâtre, d'une partie de la France, d'Espagne et d'Algérie, etc.

Les autres genres sont ceux des : *Diplognatha*, Gory et Perch., auquel on peut joindre les genres *Porphyronota* et *Eriulis*, Burm. : ce dernier groupe établissant le passage au genre qui suit : de l'Afrique, et surtout de la Guinée; type, *gagates*, Fabr. — *Anthracophora*, Burm., qui diffère peu des Diplognathes, mais provient des Indes orientales. — *Charadronota*, Burm., une seule espèce, *Diplognatha quadrisignata*, Gory et Perch., de la Guinée. — *Uloptera*, Burm., qui ne comprend qu'une jolie espèce propre à Cayenne (*U. planata*). — *Tethræa*, Burm. (*Aplasta*, Schaum), groupe africain. — *Oxythyrea*, Mulsant, ou *Leucoscelis*, Burm., auquel on peut réunir les groupes des : *Heterocnemis*, Albers; *Epicometis*, Burm., ou *Tropinota;* on y groupe une cinquantaine d'espèces, assez petites pour des Cétonides, particulières à l'Afrique, aux régions occidentales de l'Asie et à l'Europe; parmi ces dernières nous citerons les : *O. stictica*, Linné, noire, avec de petites taches blanches, commune partout; *hirta*, Fabr., de l'Europe moyenne; *squalida*, Linné, du périple de la Méditerranée, etc. — *Chiloloba*, Burm., une espèce du Bengale (*acuta*, Wied.). — *Anatona*, Burm., du continent indien. — *Anoplochilus*, Mac Leay, à espèces noires ou bronzées, avec des taches blanches ou fauves, de l'Afrique australe. — *Odontorhina*, Burm., du Cap. — *Euryomia*, Burm., Lacord., auquel on a réuni les groupes des : *Glyciphum*, *Gametis*, *Euphoria*, *Erirhipis*, *Stephanura*, *Elaphinis*, *Discopeltis*, *Stalagmosoma*, Burm., et *Proxomela*, Schaum, qui ne se distinguent que peu les uns des autres; d'assez nombreuses espèces, de l'Afrique et de ses îles, de diverses parties de l'Amérique, etc. — *Celidota*, une espèce (*Stephensii*, Gory et Perch.), de Madagascar. — *Cyriodera*, Burm., une espèce également médécase. — *Euchræa*, Burm., qui est le véritable type des *Cetonia*, pour MM. Gory et Percheron, et qui renferme de belles espèces propres à Madagascar, telles que les *E. aurora*, Burm., et *Desmarestii*, Gory et Percheron.

2e groupe, Schizorhites : *mandibules normales; mâchoires à lobe interne grand, lamelliforme, pénicillé, inerme; menton bilobé; tête assez grande; chaperon carré, bilobé; corselet échancré à la base, laissant l'écusson à découvert; pattes grêles, longues; saillie sternale variable, souvent nulle.* — Groupe assez riche en espèces surtout particulières à Madagascar et à l'Australie, et dont quelques-unes sont aussi africaines : ces espèces, voisines des Cétonites, s'en distinguent, outre les caractères que nous avons indiqués, par un faciès particulier et par une forme moins massive.

Le genre principal est celui des SCHIZORHINES, *Schizorhina*, Kirby (*Trans. of the Linn. Soc.*, t. XII), principalement caractérisé par le *dernier arceau ventral très-court*, renfermant surtout des espèces australiennes, et partagé par M. Burmeister en *Hemipharis*, *Eupœcila*, *Diaphonia* et *Schizorhina*. — Les autres genres sont ceux des : *Anacamptorhina*, Blanchard, fondé sur une magnifique espèce (*ignipes*) de la Nouvelle-Guinée. — *Amphistoros*, Gory et Percheron, reconnaissable à son *chaperon, dont les angles antérieurs sont prolongés en deux saillies grêles, aiguës*, presque exclusivement propre à l'Afrique australe. — *Pogonotarsus*, Burm., voisin du précédent, et ne renfermant que la *C. plumipes*, de Madagascar. — *Anochilia*, Burm., genre propre à l'île de Madagascar, et auquel M. Th. Lacordaire joint les groupes des : *Pygora*, *Pantolia*, *Dirhina* et *Bricoptis*, Burm.; *Tetraodorhina* et *Micropeltis*, Blanch. — *Coptomia*, genre voisin du précédent et du même pays, de même que ceux qui vont suivre. — *Parachilia*, Burm. — *Euchilia*, Burm. — *Epixanthis*, Burm. — *Liastraca*, Burm. — *Stenotarsia*, Burm. — *Bombodes*, Westwood. — *Chromoptilia*, Westw.

3e groupe, Macronotites : *mandibules normales; mâchoires à lobe inerme, lamelliforme, pénicillé; menton bilobé; corselet ayant à la base un lobe tronqué ou triangulaire; saillie sternale plus ou moins forte.* — Ces Insectes, assez peu abondants et tous exclusivement, à une exception près, propres aux Indes orientales, forment un groupe de transition entre les Schizorhites et les Gymnétites.

Le groupe typique est celui des MACRONOTES, *Macronota*, Hoffmanns., comprenant des espèces assez petites, à système de coloration formant presque toujours un dessin très-élégant sur un fond assez rarement métallique (type, *M. Diardi*, Gory et Perch., de Bornéo), et dont M. Burmeister a distingué les *Tæniodera*. — Les autres genres sont les suivants : *Chalcothea*, Burm. — *Clerota*, Burm.; et peut-être *Doryscelis*, Dej.; ce dernier groupe, dont la position sériale n'est pas bien déterminée, est le seul de la division n'étant pas asiatique, car il ne comprend qu'une seule espèce (*D. calcarata*, Klug), particulière à Madagascar.

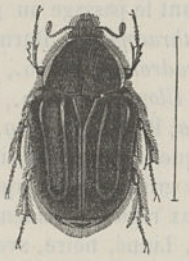

Fig. 61. — *Odontarina pubescens.*

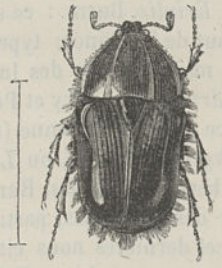

Fig. 62. — *Thrichostheta fascicularis.*

4e groupe, Gymnétites : *mandibules normales; mâchoires à lobe inerme, lamelliforme, pénicillé; menton peu échancré ou bifide; corselet fortement lobé à la base : ce lobe triangulaire recouvrant presque en entier l'écusson; saillie sternale distincte, assez forte.* — Ce groupe, assez nombreux, et reconnaissable au grand développement du lobe des mâchoires et à son corselet, est répandu en Afrique, dans les Indes orientales et en Amérique; il n'a pas de représentant en Europe.

Le principal genre, et celui admis seulement jusque dans ces derniers temps, est celui des GYMNETIS, *Gymnetis*, Mac Leay (*Horæ entomologicæ*) (*Marmorina*, Kirby), répandu dans une grande partie de l'Amérique, principalement dans les régions intertropicales, à espèces de taille moyenne se trouvant sur les feuilles dans les bois, d'un faciès particulier, et ayant un système de coloration non métallique, très-varié quant aux nuances et aux dessins, mais en général avec un aspect velouté dû à une sorte d'efflorescence analogue, quoique plus terne, à celle qui revêt les fruits dans leur fraîcheur (types, *marmorea* et *undata*, Oliv., du Brésil). — Les autres genres sont ceux des : *Clinteria*, Burm., qui représentent en Afrique et aux Indes orientales les Gymnetis américains, mais qui sont parés de teintes plus vives. — *Agestrata*, Eschs. (*Tetragonus*, Gory et Perch.), deux grandes et superbes espèces, les : *Scarabæus orichalceus*, Linné, répandu depuis la Chine jusque dans les îles de la Sonde, et variant en dessus du vert brillant au noir; et *A. luzonica*, Eschs., des îles Philippines. — *Stethodesma*, Hope, Blanch., quelques espèces, l'une de Sierra-Leone, et les autres d'Amérique. — *Lomaptera*, Gory et Perch., du continent et de l'archipel indiens. — *Allorhina*, Burm., groupe exclusivement américain, et dont on a cru devoir distinguer, peut être à tort, les genres *Tiarocera* et *Cotinis*.

5e groupe, Ischnostomites : *mandibules normales; mâchoires à lobe externe inerme, lamelliforme, très-petit, pénicillé; menton entier ou faiblement échancré; corselet non lobé en arrière, excepté dans un genre; saillie sternale courte ou à peu près nulle.* — Ces Cétonides, qui semblent épigés et qui, sauf les *Ichnoscèles* et les *Blénies*, qui sont américains, paraissent exclusivement propres à l'Afrique, sont en général de taille moyenne et d'un noir peu brillant, parfois varié de fauve.

Le genre typique, celui des ISCHNOSTOMES, *Ischnostoma*, Gory et Perch. (*Mon. des Cétoines*), remarquable, comme le genre suivant, par son *chaperon difforme* ou *cornu chez les mâles* et *bilobé ou sinué chez les femelles*, renferme des espèces de taille moyenne, noires, souvent tachetées de blanc, et difficiles à se procurer (type, *I. cuspidata*, Fabr., du cap de Bonne-Espérance). — Les autres genres sont les suivants : *Heteroclita*, Burm., deux espèces de l'Afrique australe. — *Heterosoma*, Schaum, une espèce de Madagascar. — *Heterophona*, Burm., quelques espèces malgaches.

— *Callipechis*, Burm., seulement la *C. flavipes*, de Madagascar. — *Rhyxiplœa*, Burm., ne renfermant que la *C. corticina*, Oliv., du Sénégal, qui semble se rapprocher des Cétonites. — *Rhinocœta*, Burm., des environs du cap de Bonne Espérance. — *Xiphoscelis*, Burm., deux espèces de l'Afrique australe. — *Blæsia*, Burm., groupe singulier, ne comprenant que le *B. atra*, de Montévidéo, d'un noir peu brillant, avec quelques poils roux sur les côtés de la poitrine. — *Ischnoscelis*, Burm., genre liant la division que nous étudions avec celle qui suit, et ne renfermant qu'une rare espèce du Mexique, le *Goliathus Hœpfneri*, Gory et Perch.

6e groupe, Goliathides : *mandibules normales; mâchoires à lobe externe denté ou pénicillé; menton très-échancré; tête souvent cornue chez les mâles; pattes plus ou moins allongées, différentes suivant les sexes; corselet non lobé à la base; saillie sternale très-forte.* — Ces Insectes, parmi lesquels on trouve les plus gigantesques espèces de la tribu des Cétonides, se distinguent par l'armature de leur tête et par l'allongement des pattes antérieures chez les mâles; mais, dans les dernières espèces, ces caractères finissent par disparaître presque entièrement, à l'exception du dernier, dont on voit encore des traces alors même qu'il ne reste plus de vestiges des autres : si quelques espèces ont des teintes assez obscures, la plupart des autres sont parées d'une couleur verdâtre, plus ou moins claire, avec des reflets métalliques. Ils habitent l'Afrique et les Indes orientales, et, comme le montre M. Th. Lacordaire, il est remarquable que, lorsque la tête des mâles est cornue, elle est armée de deux cornes dans les espèces indiennes, et n'en porte qu'une seule dans les espèces africaines.

Le type de cette division est le genre GOLIATH, *Goliathus*, fondé, il y a longtemps déjà, par de Lamarck, dans son *Système des animaux sans vertèbres :* les Goliaths sont des Coléoptères que l'on pourrait appeler gigantesques, car leur longueur peut atteindre $0^m,05$ à $0^m,06$; leurs couleurs, assez variables suivant les individus et les sexes, n'ont rien de métallique et sont dues à une sorte d'enduit d'une extrême ténuité, qui s'enlève assez facilement; longtemps d'une grande rareté dans les collections, les Goliaths sont aujourd'hui plus faciles à trouver; en effet, ils sont assez communs dans leur pays natal, la côte de Guinée, et vivent exclusivement de la séve de certains arbres; les espèces sont assez voisines les unes des autres pour que quelques entomologistes, tels que M. Melly, par exemple, aient pensé qu'elles n'en formaient qu'une seule, tandis que d'autres, comme M. Schaum, en admettent au moins trois : les *G. giganteus*, Lam.; *Druryi*, Westw., et *cacicus*, Gory et Percheron. — Les autres groupes, assez nombreux, admis par M. Th. Lacordaire dans la même division, sont les suivants : *Hypselogenia*, Burm., deux espèces (*concava*, Gory et Perch., et *geotrupina*, Bilb.), de l'Afrique australe. — *Compsocephalus*, White, une espèce (*Horsfieldianus*), d'Abyssinie. — *Mycteristes*, Castelnau (*Philistina*, Mac Leay), auquel on peut réunir le genre *Phædimus*, Waterh, des Indes orientales. — *Narycius*, Dupont, fondé sur une rare et belle espèce des environs de Madras (*opalus*, Dup.; *olivaceus*, Westw.). — *Cyphonocephalus*, Westw., une espèce (*smaragdulus*), des Indes orientales, d'un vert métallique clair, avec les cornes de la tête et les tarses brunâtres. — *Dicranocephalus*, Hope, une espèce (*Wallichii*), du Népaul et du nord de la Chine. — *Bothrorhina*, Burm., quelques espèces de Madagascar. — *Cerathorina*, Westw., beau genre africain, renfermant des espèces de grande taille, parées de riches couleurs, et portant des cornes céphaliques assez fortes dans les mâles; on doit probablement y joindre les groupes des : *Mecynorhina* et *Dicranorhina*, Hope; *Chelorhina*, *Taurhina*, *Cœlorhina* et *Stephanorhina*, Burm.; *Eudicella*, White; *Megalorhina*, *Smicorhina*, *Amaurodes*, *Cheirolasia* et *Aphenorhina*, Westw. — *Astenorhina*, Westw., une espèce (*Turneri*), de la côte de Guinée. — *Rhomborhina*, Hope, auquel M. Schaum réunit les *Jumnos* et *Cosmiomorpha*, Saunders, de l'Hindoustan, de la Chine et du Japon. — *Tmesorhina*, Westw., deux espèces américaines. — *Chordodera*, Burm., deux espèces de la côte de Guinée. — *Heterorhina*, Westw., genre comprenant beaucoup d'espèces de taille moyenne, remarquables par leur coloration, propres à l'Afrique et aux Indes orientales, et qui ont été réparties par quelques auteurs dans les groupes spéciaux des *Coryphocera*, *Plæsiorhina*, *Gentodonta* et *Dymusia*, Burm.; *Dyceras*, Gory et Perch.; *Anomalocera*, Westw., et *Trigonophorus*, Hope.

7e groupe, Crémastochilites : *mandibules à partie cornée externe élargie, arquée au bout, embrassant la lame membraneuse interne; mâchoires à lobe externe denté ou peu pénicillé; menton convexe ou tuberculeux, muni intérieurement d'une plaque ou d'une cupule; corselet laissant l'écus-*

son libre; saillie sternale faible ou même nulle. — Ces Coléoptères, assez abondamment répandus en Afrique, dans les Indes orientales et en Amérique, mais que l'on ne retrouve pas en Europe, sont ceux des Cétonides qui, par l'organisation, se rapprochent le plus des Mélolonthides; ils ont un faciès particulier et sont, en général, d'assez petite taille.

Le genre le plus anciennement connu est celui des CRÉMASTOCHILES, *Cremastochilus*, Knoch (*Neuw. Beitr.*), que l'on écrit parfois *Cremastocheilus*, remarquable par sa *tête courte, oblique ou presque verticale, renflée sur le vertex*, et surtout par son *menton consistant en une très-courte tige portant une cupule plus ou moins concave formant la cavité buccale* : les espèces à corps assez épais, revêtues de téguments épais, d'un noir uniforme ou d'une couleur grisâtre, vivent sur les arbres ou dans les fourmilières, et sont toutes propres aux États-Unis d'Amérique, à l'exception d'une seule, qui provient du Mexique. — Parmi les autres genres du même groupe, qui se rapprochent plus ou moins des Crémastochiles ou des Cétoines, nous citerons ceux qui suivent : *Psilocnemis*, Burm. (*Leucosticta*), des États-Unis. — *Cyclidius*, Mac Leay, deux espèces de la Guyane. — *Lissogenius*, Schaum (*Chtonobius*, Burm.), de l'Afrique australe. — *Trichoplus*, Burm., genre dans lequel il n'y a que trois articles aux tarses, et qui ne renferme que le *Crem. lævis*, Gory et Perch., des environs du cap de Bonne-Espérance. — *Scaptobius*, Schaum, quelques espèces ayant la même patrie que celles des genres précédent et suivant. — *Genuchus*, Kirby. — *Cœnochilus*, Schaum, d'assez nombreuses espèces africaines et indiennes. — *Pilinurgus*, Burm., une espèce (*C. hirtus*, Gory et Perch.), du Sénégal. — *Hoplastomus*, Mac Leay, deux espèces de Sénégambie. — *Spilophorus*, Westw., Schaum, quelques espèces de l'Afrique australe et des Indes orientales. — *Centrognathus*, Guérin, une espèce (*subrugosus*), de l'île Poulo-Pinang. — *Ptychophorus*, Schaum, d'Afrique. — *Rhagopteryx*, Burm., une espèce (*Brahma*, Gory et Perch.), de Java. — *Macroma*, Gory et Perch., une quinzaine d'espèces d'Afrique, des Indes orientales et de la Chine.

2e division, Trichides. — Les dernières espèces de Cétonides qu'il nous reste à indiquer se rapportent au genre *Trichius*, de Fabricius, et constituent, pour quelques entomologistes modernes, une sous-tribu spéciale, ayant pour caractères principaux : *épimères mésothoraciques simplement ascendantes, invisibles d'en haut; écusson cordiforme, rarement en triangle rectiligne; élytres non soudées latéralement; presque jamais de saillie sternale.*

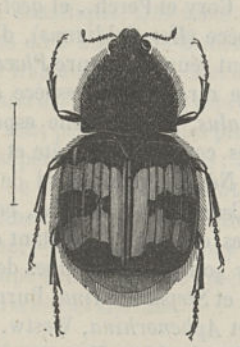

Fig. 63. — *Trichius fasciatus.*

Fig. 64. — *Cremastochilus torulosus.*

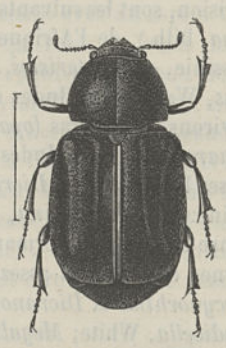

Fig. 65. — *Gnorimus nobilis.*

Les Trichides sont des Insectes de taille généralement moyenne, quoique quelques-uns d'entre eux soient assez petits. Ils sont peut-être moins remarquables que les Cétonides, sous le rapport de leur système de coloration; cependant on en connaît de très-brillantes espèces. On les trouve sur les fleurs et sur les arbres, dans l'intérieur desquels leurs larves vivent habituellement. Comme nous l'avons dit, on a donné l'histoire des métamorphoses de tous les genres européens; les larves se rapprochent beaucoup de celles des *Cetonia*, dont elles ont toutes les habitudes, mais elles s'en distinguent essentiellement par leur tête plus grosse, dont le diamètre égale presque celui du corps. On trouve des Trichides dans toutes les parties du globe : ils sont surtout assez communs spécifi-

quement en Afrique; l'Europe en possède plusieurs, ainsi que l'Amérique, mais l'Australie, et surtout les Indes orientales, cette dernière si riche en Cétonides, n'en renferment pas beaucoup. On les rencontre habituellement exposés à l'ardeur du soleil, et, par conséquent, ils sont essentiellement diurnes. On y admet actuellement une quinzaine de genres.

Le type est le genre des TRICHIES, *Trichius*, Fabr. (*Systema entomologiæ*), qui se distingue surtout par son *corps assez épais et très-court*, et par la *brièveté de l'arrière-tronc relativement au corselet et à la tête réunis*, comprend de jolies espèces, de taille généralement moyenne, et pouvant être réparties en trois subdivisions particulières : 1° *Trignopeltates*, Burm., à *jambes antérieures bidentées dans les mâles et tridentées dans les femelles, et à vestiture consistant en écailles sans mélange de poils :* espèces américaines, ornées sur le corselet de lignes formant un triangle renversé : type, *T. delta*, Fabr.; 2° *Trichius*, Burm., à *jambes antérieures bidentées dans les deux sexes, et à corps entièrement, sauf les élytres, couvert de poils plus ou moins longs :* espèces de l'Amérique du Nord et de l'ancien continent. Parmi ces dernières nous possédons plus ou moins communément en Europe les *T. fasciatus*, Linné; *zonatus*, Pallas; *gallicus*, Heer, etc.; 3° *Dialithus*, Parry, à *chaperon allongé* au lieu d'être transversal, et *fortement bidenté :* une seule espèce, *D. magnificus*, dont on n'a décrit qu'un seul sexe, la femelle, et qui est propre au Mexique. — Les autres genres de Trichides sont les suivants : *Calometopus*, Blanch., une espèce (*Senegalensis*), un peu plus grande et plus allongée que nos Trichies d'Europe. — *Valgus*, Scriba (*Acanthurus*, Kirby), genre médiocrement nombreux, mais semblant cosmopolite, car on en connaît des espèces dans une grande partie de l'ancien continent, dans l'Amérique du Nord et en Australie : leurs élytres sont très-planes, et tous sont noirs, couverts d'écailles blanches ou jaunâtres, parfois fasciculées çà et là, et formant des bandes ou des taches irrégulières : une espèce (*hemipterus*, Linné) abondante dans toute l'Europe, offre, chez la femelle, à l'extrémité du corps, une tarière grêle et horizontale, dont elle se sert pour percer le bois mort dans lequel elle dépose ses œufs : une autre espèce, l'*argillaceus*, Hope, du Bengale, est le type d'un genre *Oreoderus*, fondé sur des particularités tarsiennes peu importantes — *Gnorimus*, Lepelletier et Serville (*Aleucostictus*, Curtis), espèces assez grandes, de forme large, mais peu épaisse, glabres en dessus et plus ou moins villeuses en dessous, à livrée consistant en taches blanches sur un fond uniforme noir ou d'un vert doré : les élytres seules étant parfois fauves; se trouvent sur les fleurs dans les régions méditerranéennes, et, en outre, dans l'intérieur de l'Europe et en Asie : une seule espèce étant propre à l'Amérique du Nord (*maculosus*, Knoch); le type, que l'on rencontre communément dans nos environs, est le *G. nobilis*, d'un vert métallique. — *Stegopterus*, Schaum, groupe qui, dans l'Afrique australe, représente les Gnorimes. — *Eriopeltastes*, Burm., une espèce de Natal. — *Agenius*, Lepell. et Serv. (*Stripsipher*, Gory et Perch.), auquel on peut joindre les genres *Stringophorus* et *Clastocnemis*, Burm., et qui comprend quelques espèces africaines, toutes des régions australes, à l'exception de l'*A. latipennis*, Blanch., du Sénégal. — *Myoderma*, Dej., Burm., une espèce (*C. alutacea*, Schonh.) de la côte de Guinée. — *Platygenia*, Mac Leay, un petit nombre d'espèces de la côte occidentale de l'Afrique. — *Osmoderma*, Lepelt. et Serv., Insectes assez grands, massifs, tous glabres ou d'un noir uniforme, parfois accompagné de reflets bronzés plus prononcés chez les mâles que chez les femelles : ces dernières plus rugueuses et plus ponctuées que les autres; ils sont lents dans leurs mouvements, se tiennent immobiles sur les troncs des arbres, et s'écartent peu de ceux dans le bois vermoulu desquels ils ont subi leur métamorphose; ils exhalent une odeur prononcée de cuir de Russie, et se nourrissent de la séve qui découle des vieux arbres; les femelles diffèrent notablement des mâles : aussi a-t-on, à tort, fait des espèces nominales avec elles; ils habitent l'Europe et l'Amérique du Nord, et l'on en connaît trois espèces bien authentiques, dont la principale est l'*Osmoderma eremita*, Linné, grande espèce brunâtre, particulière au midi de la France, et que l'on a prise trois ou quatre fois dans la forêt de Fontainebleau. — *Inca*, Lepell. et Serv., groupe semblant, parmi les Trichides, remplacer les Goliathides de la division des Cétonides, et formé d'espèces de grande taille, à système de coloration varié, mais consistant habituellement en gouttelettes, taches ou bandes irrégulières formées par une sorte d'enduit très-fin, sur un fond vert bronzé passant au rougeâtre; ces Insectes, malgré leur forme massive, volent assez bien pendant l'ardeur du jour et se trouvent sur les fleurs, tandis que le matin on les rencontre accrochés aux feuilles des arbres : on en indique une dizaine d'espèces (type, *I. chlathratus*, Oliv.), toutes de l'Amérique méridionale, à l'exception d'une, qui provient de

la côte de Guinée. — *Cœlocratus*, Burm., groupe peut-être plus rapproché des *Trichius* que des *Inca*, et qui a pour type et espèce unique l'*I. rufipennis*, Gory et Perch., de l'intérieur du Brésil.

2e tribu, Glaphyrides : *mandibules cornées; lèvre inférieure bifide, ayant ses deux divisions habituellement saillantes au delà de l'extrémité du menton; élytres entr'ouvertes à leur extrémité.*

Ainsi que nous venons de la caractériser, cette tribu comprend, sauf les *Ischnostomites* que nous avons laissés parmi les Cétonides, les espèces qu'y place M. É. Blanchard, et qui peuvent être subdivisées en deux groupes, les *Glaphyrites* ou *Amphicomites* et les *Pachycnémites*. Ces Insectes ont entre eux d'assez grands rapports naturels, et tendent à lier les Cétonides aux Mélolonthides; cependant, ainsi que le fait très-bien observer M. Th. Lacordaire, dans une classification comme la sienne, ayant pour base la position des stigmates abdominaux, les deux divisions qui constituent les Glaphyrides doivent être très-éloignées l'une de l'autre. En effet, les Glaphyrites sont des Laparostictiques, car ils ont tous les *stigmates abdominaux situés sur la membrane connective des arceaux ventraux et dorsaux de l'abdomen*, et les Pachycnémides, à *stigmates abdominaux en partie situés sur la membrane connextive des arceaux ventraux et dorsaux de l'abdomen, en partie sur les premiers mêmes*, sont les Pleurostictiques.

Les Glaphyrides sont des Coléoptères de taille moyenne; leurs téguments sont ordinairement minces et flexibles, plus ou moins couverts de pubescence; leurs couleurs sont variées, souvent uniformes, et ne présentant pas de dessins sur un fond uni. Les différences sexuelles ne sont pas apparentes ou, au moins, peu sensibles. On ne connaît pas leurs métamorphoses, et le nombre des espèces, répandues sur tout le globe, sauf en Australie, n'est pas très-considérable. On les partage en deux groupes.

1er groupe, Glaphyrites : *languette membraneuse bilobée; mâchoires à lobes inermes : l'externe très-long; mandibules et labres cornés, à découvert; antennes composées de neuf à dix articles, sur lesquels la massue en compte trois; hanches antérieures coniques, très-saillantes : intermédiaires longitudinales; tarses très-longs.* — On n'admet dans cette division qu'une dizaine de genres, dont les espèces sont propres à l'Amérique, sauf celles de deux groupes, qui sont confinées en Asie et sur le périple de la Méditerranée.

Les deux genres principaux sont ceux des : 1° GLAPHYRE, *Glaphyrus*, Latreille (*Genera Crust., et Ins.*, 1807), à *mandibules dentées*, à *cuisses postérieures très-renflées dans les mâles*, à *téguments assez solides*, etc.; ces Insectes, qui ont des couleurs variant du vert au bronzé, au bleu, au doré, se trouvent en général dans les pays montagneux, sur les fleurs, principalement sur celles des chardons, et sont répandus depuis le midi de la Sibérie jusque dans le nord de l'Afrique (type, *G. varians*, Ménétr., de la Turquie) : une espèce asiatique (*micans*), décrite par Faldermann, est devenue pour lui le type d'un genre *Pachymerus*. Et 2° AMPHICOME, *Amphicoma*, Latr. (*Genera Crust. et Ins.*, 1807), à *mandibules fortement dentées intérieurement*, à *mâchoires ayant une palette très-longue, pointue;* à *massue antennaire triarticulée, presque solide, à téguments assez mous*, etc.; ces Insectes, plus petits que les précédents, ont le corps allongé ou assez court, et hérissé partout de poils longs, fins et redressés, sauf sur les élytres, où ils sont couchés et disposés en bandes longitudinales; leurs couleurs sont en général métalliques et excessivement variables; ils habitent les mêmes pays que les *Glaphyrus*, vivent sur les fleurs, et multiplient tellement, qu'au printemps ils couvrent des espaces considérables; comme types nous nommerons les *A. Lasserii*, Germ., de l'Europe méridionale, et *vulpes*, Fabr., de la Grèce; parmi les espèces, assez difficiles à caractériser, de ce groupe, on a cru devoir distinguer les genres *Psilodema*, Blanch., et *Eulasia*, Truqui.

Parmi les autres genres du groupe nous nommerons ceux des : *Lichnanthe*, Burm., qui ne comprend que le *L. vulpina*, Hentz, assez grand, noir, avec les élytres brunâtres, partout hérissé de poils fauves, représentant, dans une grande partie des États-Unis d'Amérique, les Amphicomes de l'ancien continent. — *Anthypna*, Eschs., Latr., deux espèces : les *A. Carcelli*, Cast., et *abdominalis*, Fabr., propres à l'Italie, mais dont la dernière étend son habitat jusque dans le sud de l'Allemagne, qui sont moins poilues que les Amphicomes, volent dans les clairières des bois en mai et juin, et

Fig. 1. — *Pantolia striata.*

Fig. 2. — *Æthiessa refulgens.*

Fig. 3. — *Cetonia Sobrina.*

Fig. 4. — *Lomoptera magnifica.*

Fig. 5. — *Gnathocera Hardwickii.*

dont les femelles, au rapport de M. Ghiliani, s'enfonceraient dans le sol, à la manière de celles des Cébrio et y attendraient la recherche des mâles. — *Crastoscelis*, Erichson (*Arctodium*, Dej.), semblant exclusivement propre au Chili. — *Lichnia*, Erich., ne renfermant que le *L. discolor*, du Chili. — *Dasychæta*, Erich., différant très-peu des deux genres précédents, et formé uniquement d'une espèce propre au Pérou.

Peut-être doit-on encore placer ici, à moins qu'on ne les range parmi les Mélolonthides, les deux genres : *Chamatopterus*, Lepell. et Serv., qui comprend une dizaine de petites espèces propres à l'Europe australe, se trouvant parfois réunies en grande quantité sur les fleurs types, *C. hirtulus*, *villosulus* et *pilosulus*, Illiger, les deux premiers du Portugal, et le dernier du midi de l'Espagne; et *Chnaunanthus*, Burm., ne renfermant qu'une seule espèce (*C. discolor*) du Mexique.

2e groupe, Pachycnémites : *languette coriace ou membraneuse, distincte du menton, bilobée; écusson grand, en triangle rectiligne très-allongé; hanches intermédiaires assez fortement séparées.* — Une dizaine de genres assez difficiles à distinguer, et dont toutes les espèces sont particulières à l'Afrique australe.

Le genre typique est celui des PACHYCNÈMES, *Pachycnema*, Lepell. et Serv., à *antennes de dix articles avec la massue globuleuse; à lèvre inférieure longue; palpes très-courts; mâchoires mutiques; pattes postérieures très-renflées :* on en connaît une quinzaine d'espèces, pour la plupart d'assez grande taille, ornées, en dessus, d'un dessin très-varié formé par les écailles dont ils sont plus ou moins revêtus (*P. crassipes*, Fabr.). — Les autres genres sont les suivants : *Hoploscelis*, Dej., Burm., quatre ou cinq espèces (*hylax*, Fabr.), de couleurs opaques, ne variant que du noir au brun rougeâtre. — *Stenocnema*, Burm., ne renfermant que le *Pachycnema pudibunda*, Dej. — *Eriesthis*, Dej., Burm., cinq ou six espèces assez robustes. — *Lepitrix*, Lepell. et Serv., groupe peu nombreux et au moins très-voisin du suivant. — *Peritrichia*, Burm., à espèces ayant le corps uniformément revêtu de poils fins, assez courts. — *Pherocoma*, Blanch., petit groupe peu distinct du précédent. — *Anisonyx*, Latr., une douzaine d'espèces (types, *ursus*, *lynx*, *crinitus*, Fabr.), encore plus velues que les *Amphicoma*, communes sur les fleurs, et offrant souvent des écailles assez caduques en dessus et d'un vert doré ou cuivreux. — *Chasme*, Lepell. et Serv., genre anormal semblant se rapprocher de celui des *Chasmatopterus*, mais à écusson en triangle rectiligne, et ne renfermant que deux espèces de taille moyenne (*decora*, Wied., et *nobilitata*, Burm.).

3e tribu, Mélolonthides : *corps assez peu allongé; tête carrée ou largement arrondie; languette cornée et soudée au menton, coriace ou membraneuse et libre; mandibules ne débordant pas le chaperon, qui est souvent séparé du front par une suture; labre habituellement distinct; antennes ordinairement de neuf articles, mais parfois de sept, huit ou dix : massue composée de trois à sept articles; tarses à crochets variables; les trois dernières paires de stigmates abdominaux divergeant un peu de dedans en dehors.*

Les Mélolonthides, ou tout au moins quelques-uns d'entre eux, peuvent être pris pour types de l'ordre tout entier des Coléoptères, car c'est parmi eux que se trouvent les Hannetons ou Mélolonthes, si connus de tout le monde. Si, d'une manière générale, les Insectes de cette tribu se distinguent de ceux des autres grandes divisions des Scarabéiens par les caractères principaux que nous venons d'indiquer, ils diffèrent cependant assez notablement entre eux, suivant les groupes principaux dans lesquels ils sont distribués, ainsi que nous allons le dire.

Le corps est habituellement gros et peu allongé. La tête est souvent carrée ou largement arrondie en avant des yeux et rebordée antérieurement. Presque toujours il y a une suture très-manifeste ou une carène entre le chaperon et le front. Les yeux sont ordinairement gros, presque globuleux, un peu granulés et partiellement engagés dans le corselet. Les antennes ont souvent neuf articles, et parfois un ou deux de moins ou un de plus, et, sur ce nombre, trois à sept forment la massue, qui est toujours lamelliforme dans les mâles, et généralement plus allongée que dans les femelles. Les organes buccaux varient assez considérablement; la lèvre est presque toujours entièrement cornée; la languette est cornée et soudée au menton, ou bien coriace ou membraneuse et libre; les mâ-

choires sont plus ou moins fortes, à lobe interne non distinct et à lobe externe fixe, court, voûté, glabre, denté; les mandibules, souvent triquètres, arquées, comme échancrées dans leur milieu en dedans, sont, dans quelques espèces, irrégulièrement trigones, rarement terminées par un crochet distinct; le labre est très-variable, et sert dans la caractéristique des genres. Le corselet est habituellement de la même largeur que les élytres. L'écusson, de moyenne grandeur, est cordiforme ou en triangle curviligne. Les élytres laissent à découvert le pygidium et souvent le propygidium, et leurs côtés sont souvent peu développés, de telle sorte que le dos de l'abdomen est parfois seul recouvert. Les pattes de devant sont ordinairement légèrement plus allongées dans les mâles que dans les femelles, et les jambes sont plus robustes et plus fortement dentées dans le dernier sexe que nous venons de nommer. Les hanches antérieures sont coniques et saillantes ou transversales et cachées dans les cavités cotyloïdes. Les quatre jambes de derrière sont tronquées au bout, avec une couronne de cils. Les tarses ont le plus souvent des articles grêles, noueux à l'extrémité, et parfois dilatés aux pattes antérieures et intermédiaires; leurs crochets, quelquefois inégaux, sont simples, fendus au bout ou dentés inférieurement.

Ces Insectes, presque constamment de taille moyenne, ne sont qu'accidentellement grands ou, au contraire, petits. Leur système de coloration est ordinairement assez sombre, brunâtre, souvent uniforme; dans quelques cas néanmoins, il présente des teintes métalliques. Leur coloration n'est que très-rarement due à leurs téguments, et, presque toujours, elle est produite par les écailles et les poils dont ils sont habituellement revêtus. Leur régime est toujours végétal : les espèces chez lesquelles les mâchoires sont robustes et dentées sont essentiellement phyllophages, et celles dans lesquelles ces organes sont plus faibles, se bornent à vivre aux dépens des fleurs. Ils se rencontrent, pour le plus grand nombre, à découvert et à l'air libre, mais quelques-uns se trouvent plus ou moins enfouis dans le sable ou dans la terre. Pendant le jour, la plupart d'entre eux restent cachés ou immobiles sur les végétaux, attendant, pour prendre leur essor, que le crépuscule ou la nuit soient arrivés. Chez eux, les élytres ne sont pas soudées ensemble, et ils peuvent les élever et les écarter pour voler, ce qu'ils font avec une assez grande facilité. Tout le monde a pu voir, le soir, pendant l'été, nos Hannetons et de plus petites espèces qui portent le nom de Rhizotrogues, voler en essaims nombreux autour des arbres et des arbrisseaux. Un organe de stridulation a été signalé par Erichson dans une espèce de cette tribu, dans le *Polyphylla fullo*. Quant à la distribution géographique des espèces, on ne peut rien dire de général; elles se trouvent en effet répandues dans toutes les contrées du globe, et, comme beaucoup d'autres Coléoptères, sont plus abondantes dans les régions chaudes et humides que dans les contrées froides : ce qui est en rapport avec la végétation, beaucoup plus riche dans les premiers pays que nous avons cités que dans les seconds.

Les métamorphoses de quelques espèces de ce genre ont été étudiées. C'est ainsi que l'histoire du Hanneton commun ou *Melolontha vulgaris*, commencée par Gœdart, Rœsel, de Géer, Herbst, Genster, Latreille, Ramdohr, Suckow, Kirby, de Haan, Westwood, a été donnée plus complétement par MM. Kollar, Ratzeburg, Mulsant et Erichson, et que quelques points de celle d'une autre espèce anciennement placée dans le même genre (*M. puncticollis*, d'Amérique), aujourd'hui type du groupe générique des *Ancylonicha*, ont été signalés par M. Silliman. MM. de Haan, Mulsant et Erichson ont fait connaître les transformations du *Polyphylla fullo*. Trois espèces de *Rhizotrogus* ont été étudiées sous le même point de vue : le *R. solstitialis*, par Frisch, MM. Bouché et Erichson; le *R. ruficornis*, par Germar, et le *R. marginipes*, par M. Rosenhauer. Enfin les larves des *Macrodactylus subspinosus*, espèce étrangère, ont été signalées par M. Harris; et celles du *Serica brunnea*, par MM. Saxeser et Erichson. De Haan a également décrit des larves qu'il avait cru devoir rapporter à l'*Hoplia aulica*, mais, d'après M. Burmeister, ces larves appartiendraient probablement à quelque espèce de *Rhizotrogus*.

Les larves vivent dans le sein de la terre, à une profondeur plus ou moins considérable, et auprès des racines des plantes dont elles font leur nourriture habituelle : ce qui rend plusieurs d'entre elles très-préjudiciables à l'agriculture, d'autant plus qu'elles passent habituellement trois ans avant de se développer complétement. Elles ressemblent beaucoup à celles des Cétonides et des Dynastides, et ne s'en distinguent guère que par leur corps proportionnellement plus allongé, à dernier segment partagé par un sillon transversal, et par leurs mandibules taillées en biseau à leur extrémité, sans aucune trace de dent, et dont la face externe est lisse. Dans la larve du *Melolontha vul-*

garis, sur laquelle nous aurons occasion de revenir, le corps, d'un blanc sale et jaunâtre à travers lequel on voit, principalement dans le sac, les matières contenues dans l'intestin, est cylindrique et légèrement arrondi à son extrémité; la tête est grande, de la largeur du corps; les palpes maxillaires, à premier article court, ont le troisième article plus court que le deuxième et le quatrième; les antennes sont composées de cinq articles : deuxième et troisième longs, égaux : cinquième plus petit, ovalaire, acuminé; les six premiers segments du corps offrent chacun trois bourrelets, dont le médian plus court que les deux autres : le septième n'a que le bourrelet antérieur, et les deux suivants n'en présentent plus aucune trace; de petits cils redressés et quelques poils isolés sont disséminés sur la partie antérieure du corps; les pattes sont allongées, hérissées de cils, composées de quatre articles : la première paire de pattes est plus courte que les deux autres : un crochet assez allongé se remarque à leur extrémité. Les caractères que nous venons de donner se retrouvent presque complétement dans les larves de *Rhizotrogus;* il en est à peu près de même de celle du *Polyphylla fullo*, à l'exception de quelques légères particularités tirées de la proportion des articles antennaires, de la disposition des segments, etc. La larve de la *Serica brunnea* s'éloigne davantage de celles de la même tribu : le corps est plus velu que dans la larve du Hanneton, le sac offre à la partie inférieure une rangée de courtes épines, et à son extrémité, des poils plus longs et plus serrés que sur les autres parties du corps; l'anus est longitudinal et dépourvu de lèvre inférieure, etc. Dans aucune des espèces observées en Europe la larve ne se fabrique de coque au moment de la métamorphose en nymphe, mais, dans une espèce exotique, l'*Ancylonicha puncticollis*, la larve, avant de se transformer en nymphe, s'enfonce dans une coque à peu près semblable à celle des Cétonides. Les nymphes, que nous ferons connaître en traitant du genre *Melolontha*, ne présentent rien de bien particulier, et offrent déjà l'aspect de l'Insecte arrivé à l'état parfait, mais enveloppé dans des membranes spéciales. Nous ne nous étendrons pas actuellement davantage sur les métamorphoses des Mélolonthides; c'est en traitant du genre Hanneton que nous compléterons les généralités que nous venons de donner, et que nous parlerons des dégâts produits par les larves du *Melolontha vulgaris*, ainsi que des moyens employés pour y remédier.

Fabricius, le premier, en créant le genre *Melolontha* aux dépens des *Scarabæus* de Linné, peut être regardé comme le fondateur de la tribu des Mélolonthides, puisque c'est avec le genre fabricien et avec des groupes qui en sont plus ou moins voisins qu'elle est exclusivement formée. Mais le nombre des genres est actuellement très-considérable et au moins d'une centaine : Latreille, Illiger, Mac Leay, Lepelletier et Serville, Erichson, Dejean, MM. de Castelnau, Westwood, White, É. Blanchard, Guérin-Méneville, Burmeister, Mulsant, etc., et beaucoup d'autres, ont successivement créé et caractérisé ces divers genres. Quant à la classification, elle est des plus difficiles, et varie beaucoup suivant les auteurs; les principaux d'entre eux sont les suivants : Erichson (*Naturg. der Insect. deutschl.*, tome III), É. Blanchard (*Catalogue des Coléoptères du Muséum d'histoire naturelle*), et Burmeister (*Handb. der Entomology*, tome IV, deuxième partie); enfin M. Th. Lacordaire (*Genera Coléopt.*, tome III) a résumé les travaux de ses devanciers, a caractérisé tous les groupes avec une scrupuleuse exactitude, a pris pour base de sa classification le travail d'Erichson, modifié cependant dans diverses de ses parties, et par des considérations tirées des organes buccaux, de la forme des segments, de celle des pattes, etc., est arrivé à partager cette tribu en huit sous-tribus : *Hoplides*, *Séricides*, *Séricoides*, *Mocrodactylides*, *Clavipalpides*, *Mélolonthides vrais*, *Macrophyllides*, *Pachypodides* et *Euchirides*. Nous suivrons à peu près cette méthode dans notre division en groupes, mais nous tâcherons d'y faire concorder celles de MM. É. Blanchard et Burmeister.

1er groupe, Hoplites : *corps assez court, robuste, rétréci en arrière, petit, recouvert soit d'écailles, soit de poils, soit d'un mélange des uns et des autres; tête petite; languette variable; mandibules très-lamelleuses intérieurement; labre excessivement court, souvent invisible, parce qu'il est caché par le chaperon; mâchoires de formes variables; palpes à dernier article plus ou moins fusiforme; antennes presque toujours de neuf articles : la massue en comptant trois, courte, épaisse, serrée dans les deux sexes; élytres presque dépourvues d'épipleures et ne couvrant pas le pygidium; segments ventraux coudés : le sixième très-court, indistinct; pattes semblables dans les deux sexes, ou les postérieures plus fortes dans les mâles; hanches antérieures coniques, saillantes; crochets tarsiens inégaux, le plus gros chéliforme et le plus petit pouvant manquer.*

Les Hoplites, dont on connaît une vingtaine de genres, et qui sont nombreux en espèces, se trouvent principalement dans l'Afrique australe et à Madagascar : le genre typique uniquement, celui des *Hoplia*, semble cosmopolite, et deux autres seulement sont propres à l'île de Java. M. Th. Lacordaire y forme deux groupes spéciaux : 1° les Pachycnémides, à *languette coriace ou membraneuse, constamment libre*, à *écusson grand, en triangle rectiligne allongé*, et à *hanches intermédiaires assez fortement séparées* (genres : *Chasme*, *Anisonyx*, *Peritrichia*, *Pherocoma*, *Lepitrix*, *Eriesthis*, *Stenocnema*, *Pachycnema* et *Hoplocnemis*), et 2° les Hoplides vrais, à *languette toujours cornée et soudée au menton*, à *écusson médiocre ou petit, cordiforme, rarement rectangulaire*, et à *hanches intermédiaires presque contiguës* (genre principal : *Hoplia*). Pour nous, comme à l'exemple de M. É. Blanchard, nous avons compris les Pachycnémides dans la tribu des Glaphyrides; nous n'avons plus à nous occuper que des Hoplides vrais.

Les genres, rangés de manière à pouvoir joindre les Glaphyrides aux Mélolonthides proprement dits, sont les suivants : *Dichelus*, Lepell. et Serv., à *antennes de neuf articles; palpes à dernier article oblong; cuisses postérieures renflées, surtout dans les mâles, et munies constamment de deux dents; crochets des tarses antérieurs et postérieurs doubles : ceux des intermédiaires doubles ou simples :* ainsi constitué, ce genre renferme un assez grand nombre d'espèces propres à l'Afrique australe, et principalement aux environs du cap de Bonne-Espérance, et, selon M. Th. Lacordaire, doit comprendre en tout ou en partie les espèces placées par M. Burmeister, qui supprime le genre *Dichelus*, dans les groupes des *Heterochelus*, *Encyophanes*, *Diaplochelus*, *Platychelus* et *Mitrophorus*, fondés sur des caractères assez variables dans les Mélolonthides, et tirés principalement des organes buccaux; parmi les espèces, de taille moyenne ou petite, nous nous bornerons à nommer, comme type, le *Melolontha dentipes*, Fabr. — *Monochelus*, Illiger, Lepell. et Serv., se distinguant des *Dichelus*, dont il partage l'habitat, en ce que les *tarses postérieurs n'ont jamais qu'un seul crochet*, et renfermant des espèces placées par M. Burmeister dans les groupes précédemment indiqués, ainsi que dans celui des *Ischnochelus*. — *Gymnoloma*, Dej., Burm., une douzaine d'espèces cafres (type, *atomaria*, Fabr.), tenant à la fois des *Monochelus*, dont il a le faciès, et des *Hoplia*, dont il présente la structure des tarses. — *Goniaspidius*, Burm., à écusson grand, en triangle aigu en haut; une douzaine d'espèces du Cap, décrites par M. Burmeister et É. Blanchard, et réparties dans les deux groupes des *Goniaspidius* et *Onocrates*, Burm. — *Dicranocnemus*, Burm., ayant les deux dents terminales des jambes antérieures soudées; quelques espèces de l'Afrique australe. — *Nanniscus*, Burm., une espèce (*Dichelus pulicarius*, Dej., du Cap), qui, avec la structure tarsienne des *Dicranocnemus*, ne se distingue pas à l'extérieur des *Dichelus*. — *Cylichnus*, Burm., une espèce (*pilosulus*) de l'Afrique centrale. — *Anisochelus*, quelques petites espèces du cap de Bonne-Espérance, ressemblant beaucoup, au premier coup d'œil, aux Chasmes de la tribu des Glaphyrides. — *Scelophysa*, Dej., Burm., ne se distinguant des *Hoplia* que par les crochets de tous les tarses doubles, inégaux, fendus aux pattes antérieures, et simples ou fendus aux pattes postérieures; deux petites espèces du Cap (*S. militaris*, Schœnh., et *pruinosus*, Burm.). — *Lepisia*, Lepell. et Serv., deux espèces de l'Afrique australe (*rupicola*, Fabr., et *ornatissima*, Burm.), ressemblant beaucoup à l'*Hoplia argentata*. — *Dichelhoplia*, Blanch., genre voisin des *Hoplia*, dont il se distingue par la duplicité des crochets des tarses postérieurs, et remarquable par l'habitat des deux espèces qui y entrent, les *D. Javanica* et *Indica*, propres aux Indes orientales. — *Holiopsis*, Blanch., ne différant du genre précédent que par quelques particularités buccales; une espèce (*H. fulvovestitus*), de Madagascar. — HOPLIA (*Hoplia*, Illiger), genre typique de tout le groupe, ayant pour caractères : *corps épais, court ou oblong, parallèle, parfois velu, plus ou moins écailleux; tête médiocre; chaperon de forme variable; menton oblong; mâchoires très-dentées; mandibules terminées en pointe arquée; antennes de neuf à dix articles; corselet presque aussi large que les élytres, arrondi sur les côtés; écusson médiocre, en cœur; élytres non rétrécies en arrière; pattes médiocres, les postérieures sans renflement, et à tarses assez robustes, dont les crochets des quatre antérieurs sont doubles, inégaux, tandis qu'il n'y en a qu'un aux postérieurs.* Ces Insectes, de taille petite, ont des couleurs uniformes, variées, et leur vestiture les rend quelquefois assez jolis; quelques-uns ont de petits tubercules épineux sur les élytres, et les mâles se distinguent des femelles par une forme généralement plus étroite; les Hoplies fréquentent les fleurs et divers arbres, dont leurs mâchoires assez fortes leur permettent d'attaquer les feuilles : quelques-unes se logent sous les pierres et les

bouses desséchées ou dans l'intérieur même de la terre; les espèces, au nombre d'une cinquantaine, sont disséminées dans la plupart des régions du globe : le périple de la Méditerranée, tant en Europe qu'en Afrique et en Asie, l'île de Madagascar, les parties occidentales de l'Asie, sont les pays où il y en a le plus; viennent ensuite la Hongrie, la Sibérie, puis l'Amérique du Nord, et, ce qu'il y a de curieux, c'est que les Indes orientales semblent en être tout à fait privées. On y a formé trois divisions, celles des *Decamera*, Mulsant, à *chaperon carré, antennes de dix articles*, renfermant surtout les *D. brunnipes* et *argentea*, que l'on trouve dans le midi de la France, etc.; *Hyperis*, Dej., à *chaperon un peu relevé, antennes de dix articles, dont les trois derniers forment une massue un peu moins longue que la tige*, type, *H. Eversmanni*, de Sibérie, et *Hoplia*, Burm., à *chaperon carré, antennes de neuf articles*, de nombreuses espèces, parmi lesquelles nous nous bornerons à citer l'*H. farinosa*, Linné (*squamosa*, Fabr), d'un beau bleu clair brillant, assez commun dans le midi de l'Europe, et que l'on a signalé à Fontainebleau. — *Harpina*, Burm., une espèce du cap de Bonne-Espérance (*vittigera*), très-voisine des *Hoplia*, mais à crochets tarsiens tous entiers. — *Dicentrines*, Burm., trois espèces de Madagascar, auxquelles on pourrait joindre le *Microplus nemoralis*, Dej., du même pays. — *Microdoris*, Dej., Burm., une espèce (*M. aquilus*, Dej., du Cap). — *Paranonca*, Cast., genre ne renfermant que le *P. prasina*, qui doit peut-être être rapproché des *Rutela*.

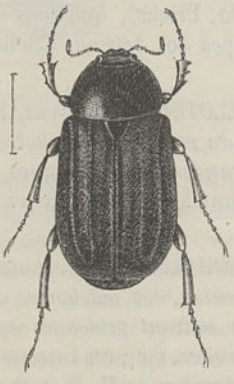

Fig. 66. — *Hoplia pilosa.*

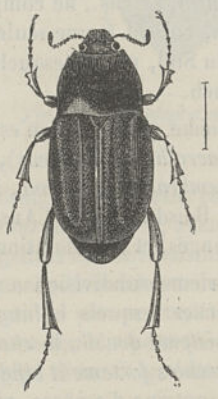

Fig. 67. — *Dicamera argentea.*

2e groupe, Sericides ou Omaloplites : *corps un peu moins robuste que celui des Hoplites; tête peu développée; languette cornée et soudée au menton : rarement coriace ou distincte; mandibules prolongées au côté interne en une lame large et très-mince; labre tout à fait confondu avec le chaperon; hanches : antérieures coniques, saillantes : postérieures très-élargies; segments abdominaux non soudés ensemble.* Les Séricites sont tous de petite taille, de teintes uniformes et assez belles; les uns sont diurnes, et les autres crépusculaires; les espèces, quoique assez peu nombreuses, se rencontrent dans toutes les parties du monde. On peut, avec M. Th. Lacordaire, y former plusieurs subdivisions particulières.

La première comprend surtout les genres *Serica*, *Omaloplia* et *Triodonta*. Dans les SÉRICES (*Serica*, Mac Leay, *Horæ entomologicæ*), les *antennes, de neuf ou dix articles, dont le troisième est peu allongé, ont une massue de longueur variable, de trois ou quatre articles; le chaperon, parabolique et rebordé, est séparé du front par un sillon plus ou moins distinct*, etc. Les Insectes de ce groupe, auxquels on peut joindre les genres *Omaloplia*, Muls.; *Serica*, Muls.; *Camtorhina*, Kirby, et *Emphania*, Erichs., qui ne se distinguent que par le nombre et la disposition des articles antennaires, sont spécifiquement abondants, de taille petite, à peu près glabres, de forme oblongue ou presque parallèle, ovalaire ou à peu près globuleuse; ils sont crépusculaires ou nocturnes, car, pendant le jour, on ne les trouve que sous les pierres, dans le sable ou sur le sol; ils habitent l'ancien continent, l'île de Madagascar, les Indes orientales et l'Amérique du Nord; parmi nos espèces euro-

péennes nous citerons les *S. holosericea*, Scopoli; *brunnea*, Linné, etc. Dans les OMALOPLIES *Omaloplia*, Meg., Stéph. (*Brachyphylla*, Muls.), les *antennes* ont *neuf articles*, avec la *massue triarticulée, oblongue chez les mâles et plus courte chez les femelles*, etc.; on n'en connaît que peu d'espèces, exclusivement propres à l'Europe, à l'Asie et à l'Afrique, à habitudes diurnes, et dont le type est l'*O. ruricola*, Fabr., qui se trouve plus ou moins communément dans toute l'Europe. Enfin dans les TRIODONTES (*Triodonta*, Muls.), les *antennes* sont *de dix articles*, avec *les trois derniers formant une massue oblongue chez les mâles et ovalaire chez les femelles*, le *chaperon* est *à peine distinct du front*, et surtout les *hanches intermédiaires* sont *contiguës* : une dizaine d'espèces du midi de l'Europe, de l'Orient et de l'Afrique (type, *T. aquila*, Cast.), diurnes, et entièrement revêtues d'une fine pubescence. Les autres genres sont ceux des : *Hymenoplia*, Eschs., quelques espèces d'Europe et d'Algérie; type, *H. strigosa*, Illiger, du midi de la France. — *Trochalus*, Cast., espèces ayant le faciès des *Pyrrhus*, et habitant le Sénégal et la côte de Guinée. — *Pleophylla*, Erichs., une espèce du Cap (*fasciatipennis*, Blanch.).

La deuxième subdivision a pour type le genre ABLADERA, Dej., Erichs., dont on connaît une douzaine d'espèces, de forme ovalaire ou oblongue, de couleurs variées, propres à l'Afrique australe, où elles semblent remplacer les *Omaloplia* et les *Triodonta*. — D'autres groupes sont les suivants : *Camenta*, Dej., Erichs., renfermant le *C. nigrita*, de Natal, qui est peut-être une *Abladera*, et quelques autres espèces d'après Burmeister. — *Abladeroides*, Blanch., une espèce (*æneus*), du Cap. — *Athlia*, Erichs., ne comprenant que l'*A. rustica*, commune au Chili. — *Ootonemna*, Blanch. (*Miotemna*, Lacord.), une seule espèce bolivienne. — *Symmela*, Erichs., quelques espèces de l'Amérique du Sud, parmi lesquelles ont été distingués les groupes des *Astæna*, Erichs., et *Temnostona*, Blanch.

La troisième subdivision n'est composée que du genre PHYLLOTOQUE *Phyllocus*, Fischer de Waldhein. (*Macrothops*, Mac Leay), à *languette coriace, distincte du menton*, à *mâchoires ayant le lobe externe membraneux, inerme*, à *hanches postérieures très-grandes*, etc.; quelques espèces (type, *præustus*, Boisduval), de l'Australie, assez peu robustes, parfois à téguments assez mous, plus ou moins allongés, et de colorations fauve et noire.

La quatrième subdivision a pour type unique les DIPHUCEPHALES *Diphucephala*, Dej., Lepell. et Serv., chez lesquels la *languette* est *cornée, soudée au menton*, les *mâchoires à lobe externe denté*, l'*épistome double*, le *chaperon fendu, avec les angles souvent prolongés en pointe*, et les *tarses à crochets fortement bifides*, les *hanches postérieures étroites*, etc.; ces Insectes, dont on connaît une vingtaine d'espèces, principalement d'après la monographie de M. Waterhouse, sont spécialement propres à l'Australie, où il paraît que la plupart sont très-communs et pullulent considérablement; ils sont de petite taille, et remarquables par l'éclat de leurs couleurs, ordinairement d'un beau vert métallique, passant souvent au cuivreux ou au doré le plus éclatant, et présentant des écailles blanchâtres en dessous (type, *colaspidoides*, Schœnh.).

La cinquième subdivision renferme uniquement le genre MÆCHIDIUS, Mac Leay, à *languette soudée au menton; mâchoires à lobe externe denté; épistome simple; antennes rétractiles dans le corselet pendant le repos; hanches postérieures étroites* : de forme oblongue, à coloration d'un brun noirâtre ou rougeâtre uniforme; une dizaine d'espèces vivant probablement à terre, et ne se servant que rarement de leurs ailes.

3e groupe, SERICOÏTES, se distinguant surtout des Séricites par leur *labre bien distinct du chaperon, habituellement court et peu échancré*. — Plus nombreux que les Séricites, leurs formes sont aussi plus variées; sauf un genre propre à l'Europe méridionale, et deux particuliers à l'Amérique du Nord, les autres se rencontrent exclusivement en Australie, à la Nouvelle-Zélande ou dans certaines parties de l'Amérique du Sud. Les genres principaux, qui forment des divisions particulières pour M. Th. Lacordaire, sont ceux qui suivent :

Genre PACHYTRICHIA, Hope, à *languette membraneuse, distincte du menton, qui est fortement bilobé; mâchoires à lobe externe inerme; à labre très-saillant, horizontal, bilobé*, qui ne renferme qu'une rare et belle espèce d'Australie (*P. castanea*), en entier d'un brun marron, plus obscur par places et revêtue en dessous de poils grisâtres, abondants.

Genre ACLOPUS, Erichs. (*Lasiopus*, Dej), différant surtout du groupe précédent parce que le *menton* est *entier*, et dont l'*abdomen* est *très-court* : quelques rares espèces provenant de la partie méridionale du Brésil. — Un genre voisin est celui des *Phænogantha*, Hope (une espèce, *Erichsonii*, d'Australie).

Genre CHASMATOPTERUS, Lepell. et Serv., dans lequel l'*abdomen* est *de longueur ordinaire* ; ce sont de petites espèces propres à l'Europe méridionale, se trouvant quelquefois réunies en grande quantité sur les fleurs, brunâtres, avec les élytres plus claires, les téguments entièrement velus, et qui sont habituellement placées auprès des *Amphicoma* : nous citerons les *C. hirtulus* et *villosulus*, Illiger, du Portugal et de l'Espagne, et *pilosulus*, Illig., de ce dernier pays et du midi de l'Europe. — On en rapproche, comme nous l'avons dit précédemment, le groupe des *Chaunanthus*, Burm., qui ne renferme qu'une seule espèce (*discolor*, du Mexique).

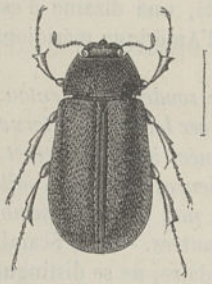

Fig. 68. — *Heteronyx australis.*

Fig. 69. — *Sericoides glacialis.*

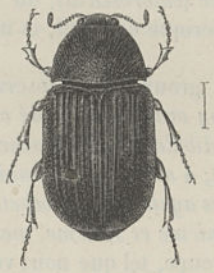

Fig. 70. — *Omalopha unguicularis.*

Genre STETHAPIS, Hope (*Micronyx*, Boisduval; *Paranonca*, Cast.), à *languette cornée, soudée au menton, ayant une forte saillie sternale* : une seule espèce (*suturalis*, Fabr.), ayant le faciès de certaines Rutèles, et provenant de la Nouvelle-Zélande. — Trois genres en sont voisins : *Pyronota*, Boisd. (*Calonota*, Hope), renfermant quelques espèces de la Nouvelle-Hollande et de la Nouvelle-Zélande, dont la principale est le *P. festiva*, Fabr., très-remarquable par sa couleur d'un vert cuivreux avec des reflets opalins, et *Colymbomorpha*, Blanch., une seule espèce (*lineata*, d'Australie), qui, comme l'indique son nom générique, a un peu l'aspect d'un *Colymbetes*. — *Xylonychus*, Mac Leay, un petit nombre d'espèces de la Nouvelle-Hollande.

Genre HETERONYX, Guérin, qui, ainsi que les groupes qui vont suivre, ont, avec la *languette cornée, soudée au menton*, un *labre court ou médiocre, presque horizontal, peu échancré* et ne présentant *pas de saillie sternale*, et qui offrent en propre des *jambes antérieures courtes, larges, fortement tridentées, à dent supérieure très-petite*, les *quatre jambes postérieures bicarénées ou spinusulées : des tarses grêles, longs, avec les crochets tantôt plus ou moins bifides au bout ou simples* : ce genre, qui correspond à ceux des *Silopa*, Erichs.; *Aplopsis*, Blanch., et peut-être aussi *Hostilina*, Blanch.; et qui peut être partagé en *Heteronyx*, à *neuf articles aux antennes*, en *Caulobius*, Le Guillon, à *huit articles antennaires*, et en *Colpocrania*, Erichs., comprend un assez grand nombre d'espèces, toutes australiennes, de taille petite ou moyenne, oblongues ou convexes, à teinte uniforme, ne variant que du brun noirâtre au ferrugineux (type, *H. australis*, Guérin). — Parmi les groupes nombreux voisins de celui-ci, et qu'on en rapproche, nous citerons ceux qui suivent : *Eurychelus*, Blanch., une espèce d'Australie. — *Odontria*, White, auquel on peut joindre les *Eusoma*, du même auteur, de la Nouvelle-Zélande. — *Blachyphylla*, Hombron et Jacquinot (*Aplodema*, Blanch.), deux espèces : l'une du Chili (*magellanica*), et l'autre de Bolivia (*augustata*). — *Telura*, Erichs., une espèce de Tasmanie. — *Nepytis*, Erichs., ne comprenant que le *N. russula*, du même pays que le groupe précédent. — *Biphyllocera*, White (*Diphyllocera*, Erichs.), une seule et rare espèce d'Australie. — *Diophylla*, Erichs., type unique, *hispida*, du Pérou. — *Colpochila*, Erichs., Blanch. (*Sericesthis*, Hope), quelques espèces d'Australie. — *Aplonycha*, Dej., et *Colobostoma*, Blanch., qui diffèrent peu du groupe précédent, et proviennent du même pays, de même que les *Scitala*, Erichs. — *Liparetrus*, Mac Leay, nombreux en espèces, tous d'Australie, de même

que le genre *Comophorus*, Blanch., qui n'est formé que d'une seule et petite espèce (*testaceipennis*), et que les genres *Microthopus* et *Antomolus*, Burm. — *Heptamera*, Blanch., une seule espèce (*metallica*), remarquable par son habitat, car, au milieu d'espèces australasiennes, elle provient de Madagascar. — *Phytolæma*, Dej., une espèce (*mutabilis*, Solier), qui n'est pas rare dans le midi du Chili, et qui, par plusieurs de ses caractères, se rapproche des Rutélites, et principalement du genre *Areoda*, à côté duquel ce groupe est souvent placé par les auteurs.

Genre SÉRICOIDES, Guérin, qui, avec les caractères des Hétéronyx, s'en distingue par son *labre grand, vertical, bilobé*, et qui comprend quelques espèces de l'Amérique du Sud, dont le type est le *Melolontha glacialis*, Fabr., du détroit de Magellan, remarquable par sa forme allongée et sa couleur d'un cuivreux violet obscur : M. Hope en sépare un genre *Macrosoma*. — D'autres genres, qui s'en rapprochent, sont ceux des *Accia*, Curtis, une espèce (*lucida*), de Patagonie. — *Listronyx*, quelques espèces du détroit de Magellan et du Chili; type, *testacea*, Fabr. — *Maypa*, Blanch., une espèce (*chlorosticta*), du Chili. — *Dichelonyca*, Harris (*Anæretes*, Dej.), une dizaine d'espèces de l'Amérique du Nord, et une seule (*violaceipennis*, Blanch.), propre à l'Amérique méridionale.

4e groupe, MACRODACTYLITES : à *corps petit, allongé;* à *languette soudée au menton, qui est oblong-ovale, canaliculé ou quadrangulaire, sans sillon;* à *mâchoires avec leur lobe externe denté;* à *mandibules un peu amincies intérieurement et à extrémité libre, arquée;* à *labre distinct, quoique court;* à *antennes ordinairement de neuf articles;* à *hanches antérieures coniques, saillantes;* à *tarses ayant leurs crochets parfois inégaux;* à *segments abdominaux non soudés ensemble, et les cinquième et sixième, mesurés ensemble, souvent plus grands que les autres.* — Les Scarabéiens de ce groupe, tel que nous venons de le caractériser d'après M. Th. Lacordaire, ne se distinguent quelquefois pas très-facilement de ceux qui constituent le groupe des Séricoïdes. Leurs habitudes sont peu connues : on dit cependant que quelques-uns d'entre eux, comme les Macrodactyles, sont diurnes, et se trouvent sur les fleurs, tandis que d'autres, les Ancystrosomes, par exemple, sont crépusculaires. On en connaît une grande quantité d'espèces qui, toutes, à l'exception de celles du genre *Dejeania*, qui proviennent des Indes orientales, sont particulièrement propres à l'Amérique, et en particulier aux régions méridionales. Parmi les vingt-cinq genres qu'on y admet, on pourrait y former quatre divisions, ayant pour type les genres Macrodactyles, Dicranie, Céraspide et Philochlène.

Genre MACRODACTYLE *Macrodactylus*, Latr., (*Fam. nat. du règne animal*, 1825), ayant surtout les *tarses grêles, ciliés : quatre postérieurs très longs, et tous à crochets longs, plus ou moins fendus au bout*, les *yeux oblongs, peu saillants;* on en connaît une trentaine d'espèces, à corps svelte et élégant, en rapport avec la gracilité de leurs pattes, d'assez petite taille, de couleurs variées, parfois métalliques et revêtues de poils disposés uniformément ou formant des lignes régulières sur les élytres : ces Insectes sont répandus dans toute l'étendue de l'Amérique et aux États-Unis; une des espèces, le *M. subspinosus*, Fabr., est regardée comme très-nuisible, car, certaines années, se multipliant outre mesure, elle attaque toutes les plantes, et plus particulièrement les arbres fruitiers, la vigne et les rosiers. — D'autres genres, voisins du précédent, sont ceux des : *Schizochelus*, Blanch., du Brésil; *Chremastodus*, Solier, du Chili, et *Calodactylus*, Blanch., ne comprenant que le *C. tibialis*, du Brésil. — Un autre groupe, surtout caractérisé par ses *yeux arrondis, saillants*, et par sa *forme courte, carrée, plane en dessus*, est celui des *Isonychus*, Mannerheim, comprenant des espèces abondantes des contrées intertropicales de l'Amérique méridionale, dont le type est l'*I. sulphureus*, à couleurs et disposition du corps rappelant le genre *Hoplia*. On peut y joindre encore les *Corminus*, *Microcrania*, *Hercitis*, Burm., etc.

Genre DICRANIA, Lepell. et Serv. (*Carteronyx*, Dej), à *pattes robustes, surtout les postérieures*, à *tarses médiocres, plus ou moins comprimés*, à *chaperon bidenté*, etc., comprenant des espèces des plus anormales pour des Mélolonthides, toutes propres au Brésil, auxquelles on doit joindre les *Monocrania*, Cast., et peut-être les *Liogenys*, Guér.; on doit en rapprocher encore le groupe des *Dasyus*, Lepell. et Serv.

Genre CÉRASPIDE, *Ceraspis*, Lepell. et Serv. (*Encycl. méthod.*), à *stylet onguéal allongé; corselet muni à la base d'une dent placée dans l'échancrure de l'écusson;* Insectes assez grands, couverts d'écailles serrées, ornés de couleurs formant un dessin varié, propres à l'Amérique du Sud,

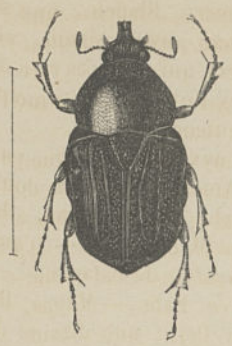

Fig. 1. — *Hypselogenia concava.*

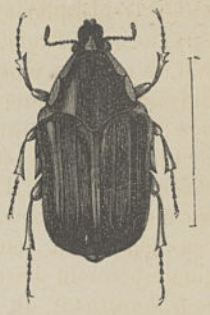

Fig. 2. — *Gymnetis rhinoceros.*

Fig. 3. — *Leucoscelis eustalacta.*

Fig. 4. — *Cetonia nigro-striata.*

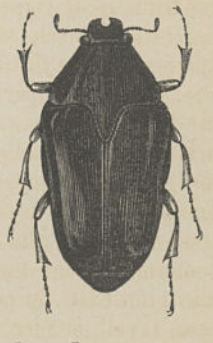

Fig. 5. — *Lomoptera papua.*

ayant pour type le *C. bivulnerata*, Germ. On joint dans une même division naturelle les genres : *Ancistrosoma*, Curtis, Scarabéiens de forme oblongue et très-robuste, d'un brun noirâtre brillant, propres aux parties occidentales du Pérou et de la Colombie. — *Faula*, Blanch., du Brésil. — *Manopus*, Cast., une espèce (*biguttatus*), de Colombie. — *Chariodema*, Blanch., quelques espèces de l'Amérique méridionale. — *Dejeania*, Blanch.; genre remarquable en ce que c'est le seul de cette division qui ne soit pas américain, espèce unique, *D. alsiosia*, du Bengale.

Genre PHILOCHLÆNIA, Blanch. (*Rhizonemus*, Dej.), à *menton plus ou moins carré, non canaliculé;* renfermant des espèces d'assez grande taille, assez robustes, de couleurs variables, souvent métalliques, particulières au Brésil (type, *virescens*, Dej.). — Des genres assez nombreux, tous brésiliens ou au moins de l'Amérique du Sud, sont rangés dans la même division que les Philochlénies; tels sont les suivants : *Demodema*, Blanch , deux espèces. — *Harpodactyla*, Burm. — *Ctenotis*, Burm. — *Anomalochilus*, Blanch., une petite espèce (*singularis*). — *Plectris*, Lepell. et Serv., assez nombreux spécifiquement. — *Œdichira*, Burm. — *Pseudoserica*, Guérin, et *Euryaspis*, Blanch., groupes que l'on doit peut-être réunir au précédent. — *Barybas*, Dej. (*Colporhina*, Curtis), deux espèces seulement. — *Ulomenes*, Blanch., type unique, l'*Hyporhiza hypocrita*, Dej. — *Rhinaspis*, Perty (*Mallogaster*, Dej.), un bel Insecte cuivreux doré (*Schranckii*, Perty; *metallica*, Dej.). — *Alvarinus*, Dej., quelques espèces. — *Anoplosiamus*, Blanch., cinq à six espèces. — *Blepharotoma*, Blanch., ne comprenant que le *B. tarsalis*. — *Gama*, Blanch., ayant pour type le *Philochlænia grandicornis*, Dej. — *Chlænobia*, Blanch., une assez grande espèce (*ciliatipes*). — *Mallotarsus*, Blanch., une seule espèce.

5e groupe, Clavipalpites : à *languette soudée au menton, qui est quadrilatère;* à *mâchoires ayant le lobe externe denté;* à *mandibules amincies à l'intérieur;* à *labre distinct, court;* à *palpes maxillaires avec le dernier article grand, ovalaire, excavé ou sillonné en dessus;* à *tarses antérieurs dilatés et garnis de brosses en dessous chez les mâles : simples ou un peu dilatés chez les femelles;* à *segments abdominaux non soudés ensemble.* — Insectes de taille moyenne qui, d'après les habitudes de nos espèces européennes, doivent être crépusculaires et vivre dans l'intérieur du sol, et qui appartiennent à la faune méditerranéenne et l'Amérique du Sud.

Le genre que M. Th. Lacordaire prend pour type de ce groupe est celui des CLAVIPALPES (*Clavipalpus*, Cast.; *Ootoma*, Dej.), Insectes de taille moyenne, brunâtres, de l'Amérique du Sud (types, *C. Dejeanii*, Cast.; *O. clavipalpe*, Dej.), et qui, par la simplicité de leurs tarses dans les deux sexes, est voisin des Philochlénies. — Les genres qui s'en rapprochent plus ou moins, mais qui ont les palpes dilatés dans les mâles, et parfois dans les femelles, sont les suivants : *Liogenys*, Guérin (*Amphicrania*, Dej.), que l'on peut partager en *Liogenys propre* et *Pacavia*, Curtis, suivant qu'ils offrent dix ou neuf articles aux antennes, qui sont riches en espèces, toutes de l'Amérique méridionale. — *Pachrodema*, *Hilarianus*, *Homalochilus* et *Pachylotoma*, Blanch., formés chacun sur un petit nombre d'espèces propres à la Patagonie et au Brésil. — *Pachydema*, Cast., dont on doit ne considérer que comme en étant de simples sections sous-génériques les groupes des *Pachydema propres* (*Phlexys*, Erichs., et *Dasysterna*, Dej., Rambur), *Artia*, Ramb., et *Ootoma*, Blanch.; ces Insectes, chez lesquels les *tarses antérieurs sont seuls dilatés, et dont le dernier article des palpes maxillaires est ovale et impressionné*, sont nombreux spécifiquement, propres à toute la faune méditerranéenne jusqu'aux îles Canaries inclusivement, de taille moyenne, de forme ovale ou oblongue, noirs ou brunâtres, avec les élytres sujettes à devenir rougeâtres ou fulvescentes; les femelles, comme dans beaucoup de Mélolonthides, sont plus massives que les mâles, tantôt ailées, tantôt aptères : on en décrit une vingtaine d'espèces, et, tout récemment, M. H. Lucas en a fait connaître quelques espèces nouvelles propres à l'Algérie : le type est la *P. nigricans*, Cast., du midi de l'Europe. — *Tanyproctus*, Faldermann, se distinguant du groupe qui précède par le dernier article des palpes maxillaires à peu près fusiforme, et renfermant deux espèces de la Russie méridionale (*carbonarius* et *Persicus*), et une de l'île de Chio (*Olivieri*, Blanch.). — *Tryssus*, Erichs., groupe de l'Afrique australe, dont la place n'est peut-être pas ici, de même que celle du genre *Trichiodera*, Burm., du même pays, et ayant pour espèce unique le *T. bicarinata*.

6e groupe, Mélolonthites : à *languette soudée au menton, qui est carré, mâchoires ayant le lobe*

interne fortement denté; mandibules robustes, sans bordure membraneuse interne; labre très-saillant, vertical, souvent très-échancré; hanches antérieures transversales; segments abdominaux soudés ensemble, avec la suture médiane presque constamment effacée. — Cette division comprend le plus grand nombre des Mélolonthides, et le genre typique de toute la famille, celui des Hannetons ou *Melolontha;* les espèces sont au moins de taille moyenne, parfois très-grandes : elles sont phyllophages au plus haut degré; crépusculaires ou diurnes, et sont réparties sur toute la surface du globe, mais l'on doit noter que l'Australie et l'Amérique méridionale en renferment beaucoup moins que les autres contrées. Les coupes génériques de ce groupe peuvent être disposés dans trois divisions, dont les genres Diplotaxys, Rhizotrogue et Mélolonthe sont les types.

Dans les premiers, le *labre* est *en arc de cercle*, les *antennes* ont *une massue composée de trois articles*, et les *parapleures métathoraciques* sont *étroites*, avec les *épimères petites ou nulles*. On ne range dans cette division que trois genres, qui diffèrent assez notablement, et par leurs caractères et par leur faciès, des Rhizotrogues et des Mélolonthes, et qui sont peu nombreux en espèces, toutes étrangères à l'Europe. Ce sont les *Diplotaxys*, Kirby (*Schizonycha*, Dej.), de l'Amérique du Nord. — *Apogonia*, Kirby, de la côte occidentale d'Afrique, du Bengale et de quelques îles de la Polynésie. — *Empecta*, Erichs., de Madagascar.

Dans les seconds, le *labre* est *profondément échancré*, les *antennes* ont pour la plupart des espèces *une massue de trois articles;* les *parapleures métathoraciques* sont *étroites*, avec les *épimères petites ou nulles;* la *suture des segments abdominaux* est *effacée sur la ligne médiane*. A ces caractères on pourrait ajouter, qu'à une ou deux exceptions près, les *palpes labiaux* sont *insérés à la face inférieure du menton près des bords latéraux*, et que les *deuxième et troisième articles des antennes* sont *de la même longueur* ou à peu près. On trouve des espèces de cette division sur tout le globe, mais elles sont surtout abondantes dans l'ancien continent; à en juger par les espèces de ce dernier pays, ce seraient des Insectes hypogés et crépusculaires.

Le groupe typique est le genre RHIZOTROGUE (*Rhizotrogus*, Latr., *Faune nat. du règne animal*, 1825), fondé aux dépens des *Melolontha* des anciens auteurs, riche en espèces, que l'on a voulu partager en plusieurs groupes spéciaux : c'est ainsi que M. Th. Lacordaire y réunit les *Amphimallus*, Latr. (*Amphimallon*, Cast.; *Amphimalla*, Stéph.); *Microdonta*, Hope; *Geotrogus*, Guérin-Méneville; *Hoplochelus*, Blanch., et *Zanthemnia*, Leach. Ces *Rhizotrogus* ont pour caractères : *corps robuste; tête assez petite, à chaperon court, demi-circulaire, rebordé en avant; antennes de neuf ou dix articles, les troisième et quatrième presque égaux, et les trois derniers formant une massue allongée dans les mâles et ovalaire dans les femelles; menton plan, presque transversal; mâchoires à lobe externe partagé en deux ou trois dents plus ou moins fendues; palpes ayant leur dernier article en cône allongé dans les labiaux et ovalaire ou fusiforme dans les maxillaires; labre profondément bilobé; corselet plus ou moins transversal, de forme variable; écusson triangulaire; élytres ovales ou oblongues, tronquées à l'extrémité; pattes assez longues : hanches de la dernière paire garnies d'une lame membraneuse élargie au bord postérieur : jambes antérieures souvent tridentées, les quatre postérieures carénées dans leur milieu : tarses plus longs que les jambes, grêles, à crochets munis en dessous à leur base d'une dent petite, perpendiculaire; pygidium à découvert, mais de forme et de grandeur variables.* — Les Rhizotrogus sont de taille moyenne, et parfois même assez grande; leurs formes, quoique robustes, sont assez variables, car les uns sont un peu déprimés en dessous, tandis que les autres sont, au contraire, convexes dans cette partie de leur corps. Leur coloration est assez sombre, et ne se compose que de fauve testacé, plus ou moins clair, uniforme ou varié de brunâtre; la plupart des téguments sont glabres ou n'offrent que quelques poils assez courts, mais la poitrine, et souvent la tête et le corselet, sont revêtus d'une villosité molle, plus ou moins abondante et plus ou moins longue. Les mâles sont en général plus petits que les femelles, et présentent sur l'abdomen et sous les pattes postérieures des cils assez forts. Dans quelques-uns, les Amphimalles de Latreille, les antennes n'ont que neuf articles (types, nos *Rhizotrogus solstitialis*, Linné; *ruficornis*, Fabr.; *rufescens*, Latr., etc.); dans les autres, les Rhizotrogues propres et le genre Haplochile de M. É. Blanchard, qui ne comprend qu'une seule espèce propre à Madagascar, les antennes présentent dix articles: c'est parmi ces dernières, qu'au milieu de beaucoup d'autres espèces, se rangent nos *R. æquinoctialis*, Fabr.; *æstivus*, Oliv.; *pini*, Fabr. (type du genre Microdonte); *fraxinicola*, Hagenb.; *vernus*, Germar, etc. Les Géotrogues, que l'on a cru devoir séparer des Rhizo-

trogues proprement dits, mais qui s'y réunissent par la transformation successive des caractères dans la série des espèces, sont remarquables par l'absence des ailes sous les élytres, celle des poils sur tout le corps, les différences de formes dans les deux sexes et les habitudes : en effet, les femelles de ces espèces, qui semblent exclusivement algériennes, vivent dans la terre, dont elles sortent peu ou peut-être pas, et les mâles se rencontrent marchant avec lenteur sur le sol. Du reste, les mœurs de nos Rhizotrogues d'Europe se rapprochent beaucoup de celles des Géotrogues : pendant le jour ils se tiennent cachés dans la terre, dans les troncs des arbres, sous les pierres, etc., n'en sortant qu'au crépuscule, moment où on les voit voler en grand nombre autour des arbres isolés. Les mâles, qui ne se rencontrent que rarement dans le milieu du jour, sont toujours beaucoup plus nombreux que les femelles. L'apparition de diverses espèces a lieu successivement, et, dans nos jardins publics de Paris, on peut voir dans les chaudes soirées que le *solstitialis* apparaît en grand nombre vers le mois de juin, tandis que l'*æstivus* le remplace un mois après. Les larves produisent d'assez grands dégâts à nos cultures, car elles passent deux ou trois ans sous cet état, et, comme celles des Mélolonthes, dont nous exposerons les ravages, elles dévorent les racines des arbres, ainsi que l'indique le nom générique tiré des mots grecs : ῥιζος, racine, et τρογω, je mange. C'est surtout dans les pays qui avoisinent la Méditerranée qu'ils sont spécifiquement plus nombreux que partout ailleurs; on les y trouve en abondance en Afrique, en Asie et en Europe : dans cette dernière partie du monde, ils s'étendent d'une part jusque dans les contrées moyennes et jusqu'au fond de la Sibérie. On n'en a pas trouvé dans toute l'Amérique; mais il y en a dans l'Afrique australe, et une espèce a été signalée en Abyssinie.

Fig. 71. — *Rhizotrogus solstitialis.*

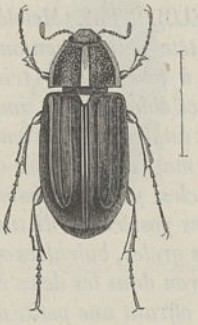

Fig. 72. — *Philochlænia lineaticollis.*

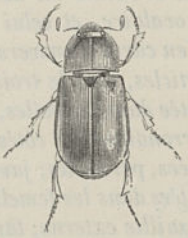

Fig. 73. — *Leucothyrea æneicollis*

Des genres nombreux viennent se grouper auprès des *Rhizotrogus;* nous nommerons les suivants : *Enaria*, Erichs., deux espèces de Madagascar (*melanictera* et *conspurcata*, Klug. — *Pegylis*, Erichs., une espèce de Sennaar (*morio*, Blanch.), qui ressemble à une Rutélide. — *Lasiopsis*, Erichs., ayant pour espèce unique le *Melolontha Henningii*, Fischer de Wald., de la Russie. — *Monotropus*, Erichs., type, *M. Nordmanni*, Blanch., de la Russie méridionale. — *Anonætus*, Erichs., du Mexique. — *Trematodes*, Falderm., genre voisin des Rhizotrogues Géotrogues, comprenant des espèces noirâtres répandues en Asie depuis l'archipel grec jusque dans la Mongolie, et ayant pour type le *Scarabæus tenebricoides*, de Pallas, chez lequel les *crochets des tarses* sont *simples*. — *Ancylonycha*, Dej., Blanch. (*Phyllophaga*, Harris), ayant les *crochets des tarses dentés en dessous*, la *massue des antennes de trois articles*, et la *tête sans carène transversale*, et présentant quelques particularités différencielles dont on s'est servi pour la création des genres *Trotegoptera*, Blanch.; *Trichester*, Erichs.; *Lachnosterna* et *Holotrichia*, Hope, que M. Th. Lacordaire y réunit : les Insectes de ce genre, très-nombreux en espèces répandues dans une grande partie de l'Amérique et dans le continent asiatique, rappellent tout à fait, pour leurs formes générales et pour leurs habitudes, nos *Rhizotrogus* européens. — *Phytalus*, Erichs., ne différant des Ancylonyques que par les *crochets de leurs tarses fendus au bout* : quelques espèces américaines, qui se trouvent depuis le Mexique jusqu'au Brésil. — *Listrochelus*, Blanch., qui ont les *crochets des tarses*

pectinés dans toute leur longueur, une seule espèce, le *L. Laportei*, du Mexique. — *Eugastra*, Le Conte, genre propre à l'Amérique du Nord. — D'autres genres, à *tête munie de une à trois carènes transversales*, et se distinguant entre eux par la disposition des crochets des tarses, sont ceux des : *Schizonycha*, Dej., Erichs., d'Afrique et du Bengale. — *Atys*, Reiche, une espèce (*A. samenensis*), d'Abyssinie. — *Aplidia*, Kirby, Hope, dont le type générique est le *Melolontha transversa*, Fabr., de l'Europe australe, et en général de toute la faune européenne, et qui comprend, en outre, des espèces particulières aux Indes orientales. — *Brahmina*, Blanch., deux espèces du Bengale. — Deux derniers groupes, remarquables par leur *massue antennaire de cinq articles*, sont ceux des : *Gymnogaster*, Blanch, *sans saillie sternale*, ne renfermant qu'une grande espèce de l'île Bourbon (*buphthalmus*, Dej.), et *Xylonychus*, Mac Leay, Blanch., ayant *une saillie sternale :* composé de quelques belles espèces d'Australie, un peu plus grandes que nos Hannetons d'Europe, de forme plus parallèle, pour la plupart d'un beau vert et revêtues de poils blanchâtres squamiformes, plus abondants en dessus qu'en dessous : ces divers caractères les ont fait ranger pendant longtemps parmi les Rutélides, d'où les a retirés M. Th. Lacordaire.

Dans la dernière division, on range les groupes à *labre profondément échancré;* à *massue antennaire composée le plus ordinairement de trois articles;* à *parapleures métathoraciques larges, avec les épimères en général très-grandes ou au moins médiocres*, et à *suture des segments abdominaux effacée sur la ligne médiane*. Très-voisins des Coléoptères qui forment la division précédente, ils s'en distinguent habituellement en ce qu'ils sont plus massifs, que leur taille est plus forte, et qu'ils sont moins crépusculaires. La plupart des espèces sont européennes et asiatiques, et beaucoup des genres appartiennent à Madagascar : deux espèces seulement sont propres à l'Amérique. Le nombre des groupes génériques est actuellement d'une vingtaine.

Le type est le genre HANNETON ou MÉLOLONTHE (*Melolontha*, Fabr., *Systema entomologica*), qui a pour caractères : *corps lourd, épais; tête petite; menton transversal, à partie ligulaire à peine rétrécie et sinuée en avant; mâchoires à lobe externe tridenté; palpes à dernier article des labiaux ovalaire, et celui des maxillaires oblong-ovale, impressionné; labre fortement bilobé; chaperon en carré transversal, arrondi aux angles, plus fortement rebordé chez les mâles; antennes de dix articles, dont le troisième allongé : massue, composée de sept articles, plus ou moins longue et feuilletée dans les mâles, et de cinq articles, petite et ovalaire dans les femelles; corselet transversal, arrondi sur les côtés, avec ses angles postérieurs distincts, souvent aigus; élytres plus ou moins allongées, parallèles; jambes antérieures grêles, bidentées ou tridentées dans les mâles, uniquement tridentées dans les femelles, avec un éperon dans les deux sexes : jambes postérieures munies d'une petite saillie externe; tarses médiocres, offrant une petite dent en dessous près de leur base; mésosternum triangulaire, un peu saillant; pygidium perpendiculaire, en triangle allongé, souvent prolongé en une saillie grêle et de forme variable.*

Les Grecs donnaient le nom de Μηλολονθη à un Insecte, sinon du groupe qui nous occupe, au moins d'un groupe voisin; plusieurs passages des anciens auteurs pourraient le démontrer, et nous nous bornerons à citer un vers d'Aristophane, dans sa comédie des *Nuées*, dont voici la traduction : « Donnez l'essor à votre esprit; laissez-le voler où il voudra, comme le MÉLOLONTHE attaché par la patte à un fil. » On voit que le nom de *Melolontha*, qui était appliqué par Linné à une de ces espèces de *Scarabée*, son *Scarabæus melolontha*, et qui a été transporté par Fabricius avec l'espèce typique au genre que nous étudions; on voit que ce nom a une étymologie certaine et facile à trouver. Mais l'étymologie du nom *Hanneton* est loin d'être aussi évidente : cependant il est probable, comme le dit M. Mulsant, que ce nom dérive du mot *Alitonus*, de la basse latinité, qui veut dire : *qui fait du bruit en volant;* de ce mot on aurait fait d'abord *Halleton* et ensuite *Hanneton*.

Le genre *Melolontha*, de Fabricius, autrefois très-nombreux en espèces plus ou moins disparates, a été successivement restreint par les divers auteurs qui se sont succédé, et ne renferme plus aujourd'hui qu'une petite quantité d'espèces qui, toutes, ont la plus grande analogie avec le Hanneton commun (*Melolontha vulgaris*). La grande saillie, simulant une tarière, qui termine l'abdomen dans cette dernière espèce et dans quelques autres, manque souvent, tantôt dans les deux sexes, tantôt dans les femelles seulement. Ce genre est exclusivement propre à l'ancien continent, et plus particulièrement à l'Europe et à l'Asie : hors de là on n'en connaît que deux espèces originaires des îles Philippines. Le *Melolontha vulgaris*, trop connu pour que nous en esquissions la description som-

Fig. 1. — *Rhynocœta cornuta.*

Fig. 2. — *Schyroshina Philipsii.*

Fig. 3. — *Oxythirea amabilis.*

Fig. 4. — *Ischnochelis pauperatus.*

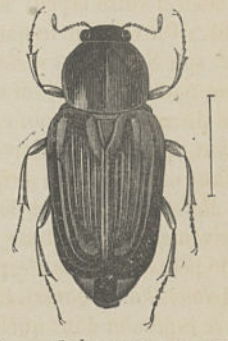

Fig. 5. — *Calometopus Senegalensis.*

maire, est répandu communément partout, et est presque toujours accompagné du *M. hippocastani*, Fabr., qui lui ressemble beaucoup, sauf la tête qui est rougeâtre; le *M. albida*, Cast., couvert de poils blanchâtres, se trouve dans le midi de l'Europe, de même que le *papposa*, Illiger, et que le *nigra*, Waltl.; l'*aceris*, Ziegl., est propre à l'Allemagne. En dehors de l'Europe, le *M. mauritanica*, Lucas, provient d'Algérie, et les *M. Manillarum*, Blanch., et *sulcipennis*, Cast., des îles Philippines.

Chez nous, les Hannetons, et spécialement le *Melolontha vulgaris*, le mieux connu de tous, dont nous croyons devoir donner complétement et presque exclusivement l'histoire comme étant à peu près la reproduction de celle de tous les Scarabéiens mélitophiles, commencent à paraître vers le milieu d'avril ou un peu plus tard, suivant que le printemps est plus ou moins précoce, et un mois ou six semaines après on n'en voit plus. La chaleur, qui donne de l'activité à beaucoup d'Insectes, semble produire chez eux l'effet contraire; pendant le jour, ils restent comme engourdis, et se tiennent accrochés aux feuilles, tandis qu'après le coucher du soleil ils se mettent en mouvement. Alors on les entend bourdonner de tous côtés, et on les voit traverser les airs avec une certaine rapidité; mais ils dirigent leur vol avec si peu de précaution qu'ils vont se heurter contre tous les corps qu'ils rencontrent, ce qui occasionne souvent de lourdes chutes. Ils sont donc crépusculaires, moins cependant que les Rhizotrogues, car on peut parfois en prendre au vol pendant le jour. L'activité que ces Insectes montrent semble n'avoir pour but unique que de se rechercher mutuellement. Les mâles poursuivent les femelles avec beaucoup d'ardeur, et celles-ci se prêtent facilement à leurs désirs. Le mâle, dans l'acte de l'accouplement, est monté sur la femelle, qu'il tient fortement avec ses pattes de devant : ses organes reproducteurs sont armés de pinces qui saisissent avec beaucoup de force ceux de la femelle et s'en détachent difficilement. L'accouplement est assez long, car il peut se prolonger de dix à vingt-quatre heures : lorsqu'il est terminé, le mâle lâche sa femelle, et celle-ci le traîne quelque temps à terre, renversé sur le dos, jusqu'à ce qu'il se détache tout à fait, et, bientôt après, il ne tarde pas à mourir d'épuisement. La femelle prolonge un peu plus son existence, mais seulement pendant le temps nécessaire pour assurer le sort de sa progéniture, car une fois la ponte faite elle expire également. Elle a soin, pour déposer ses œufs, de choisir une terre douce, légère et surtout bien fumée : à l'aide de ses pattes antérieures, armées de pointes robustes, elle y creuse assez rapidement et après le coucher du soleil, un trou profond de $0^m,10$ à $0^m,20$, et y place de vingt à trente œufs, et quelquefois plus, de forme ovalaire et de couleur jaunâtre.

Les larves qui sortent de ces œufs sont ordinairement connues en France sous le nom de *Vers blancs* ou de *Mans;* leur éclosion a lieu un mois ou six semaines après la ponte, suivant la température extérieure. Elles sont oblongues, mais constamment courbées en deux, ce qui les oblige à se tenir sur le côté. Leur couleur est d'un blanc sale ou jaunâtre. Les douze anneaux qui forment leur corps sont mous et ridés : les trois derniers, plus développés que les autres, ont une teinte noirâtre due à la présence des excréments, que la transparence de la peau laisse voir. La tête, de couleur fauve, est grosse, arrondie, armée de fortes mandibules : les autres organes buccaux, ainsi que les antennes, sont bien visibles. Les pattes, au nombre de six, sont écailleuses, rougeâtres et plus longues que celles des autres Scarabéiens : elles sont moins propres à la marche qu'à s'accrocher aux racines dont la larve se nourrit. Les stigmates, au nombre de neuf de chaque côté du corps, sont entourés d'un cercle corné et de couleur rougeâtre. Ces larves emploient habituellement trois ans et quelquefois quatre avant de parvenir à l'état d'Insecte parfait; mais il faut en déduire neuf mois d'hiver, qu'elles passent dans un état complet d'engourdissement, et six mois qui s'écoulent entre leur transformation en nymphe et la sortie de terre du Hanneton; de sorte que, dans le plus grand nombre des cas, le temps pendant lequel elles croissent et se nourrissent, se réduit à quinze mois. Lorsque le froid se fait sentir, ces larves s'enfoncent dans le sol, où elles se pratiquent une loge pour y passer la mauvaise saison. En remontant vers la surface de la terre, au printemps de chaque année, elles changent de peau, et, quand elles sont parvenues à leur entier accroissement, c'est-à-dire vers le commencement de l'automne de la troisième année, elles s'enterrent encore plus profondément qu'elles ne l'ont fait jusque-là, pour y subir leurs métamorphoses en nymphe. A cet effet, elles se construisent une coque en terre, de forme ovalaire, dont les parois, très-lisses intérieurement, sont consolidées par une viscosité qu'elles sécrètent, et non pas tapissée de soie, ainsi que cela a lieu dans beaucoup d'autres Coléoptères. La nymphe contenue dans cette coque n'offre

rien de bien spécial, et ressemble presque complétement à celle des autres Scarabéiens. L'Insecte parfait sort de sa prison vers la fin du mois de février et quelquefois même un peu plus tôt ou un peu plus tard; mais il est alors mou et jaunâtre, et attend que ses téguments aient acquis la dureté et la couleur qu'ils doivent avoir désormais, pour se frayer un chemin jusqu'à la surface du sol et arriver à la lumière, ce qui n'a lieu habituellement que vers le milieu ou la fin du mois d'avril, quoique l'on cite, ainsi que nous l'avons dit, des Hannetons sortis de terre beaucoup plus tôt, même au milieu de l'hiver, en raison de la douceur de la température.

A peine hors de terre, les Hannetons prennent leur essor et vont s'abattre sur l'arbre le plus voisin; le *Melolontha vulgaris*, le plus souvent sur les ormes, de telle sorte que les fleurs de cet arbre sont regardées à tort par le vulgaire comme le *pain* du Hanneton; le *M. hippocastani*, non sur le marronnier, comme pourrait le faire supposer son nom, mais plutôt sur les chênes, etc. : au reste on doit dire que lorsque ces Insectes apparaissent en grand nombre, ils ne recherchent plus telle ou telle essence végétale, mais qu'ils deviennent polyphages. Le corps de ces Insectes est lourd, et, pour en alléger le poids, ils sont obligés d'enfler leur abdomen en y faisant pénétrer le plus d'air possible à l'aide de leurs stigmates : c'est dans ce but qu'on les voit élever et abaisser successivement leurs élytres, pendant plusieurs secondes, avant de déployer leurs ailes pour s'envoler. Nous avons donné les caractères extérieurs de ces Insectes, aussi ne reviendrons-nous pas sur ce sujet, mais nous devons dire quelques mots de leurs organes intérieurs ou de leur anatomie. Leur canal alimentaire est robuste; le ventricule chylifique est garni de franges formées par des vaisseaux hépatiques; l'intestin grêle est suivi d'un côlon; les vaisseaux biliaires forment des replis très-multiples, et quelques-uns sont frangés. L'appareil reproducteur des mâles est très-développé : il est corné et articulé à la partie inférieure du corps; chaque testicule est formé par l'agglomération de six capsules spermatiques, orbiculaires, et munies chacune d'un conduit tubuleux qui s'insère vers leur milieu; deux sortes de pinces se trouvent extérieurement. Les organes reproducteurs des femelles, construits sur le plan de ceux de la plupart des Coléoptères, n'offrent rien de particulier. M. Straus Durkeim a donné l'anatomie complète du *Melolontha vulgaris*.

Inactifs et immobiles en général pendant le jour, c'est pendant la nuit seulement que les Hannetons dévorent les feuilles des arbres. On s'aperçoit à peine de leurs dégâts dans les années où leur nombre est peu considérable, mais il n'en est pas de même dans celles où ils se montrent en grande quantité. Cela a lieu quelquefois accidentellement, et quelquefois aussi à des époques que l'on peut fixer d'avance, sans que pour cela on puisse en expliquer la cause d'une manière bien plausible. C'est ainsi que ces Insectes apparaissent en nombre immense tous les trois ans en France, tous les quatre ans, en Allemagne, etc. : cela est surtout applicable, dans nos environs, au moins, au *Melolontha vulgaris*, et aussi parfois au *M. hippocastani*, que nous avons vu plusieurs fois faire un grand mal dans la forêt de Fontainebleau; mais, dans d'autres pays, ce sont d'autres espèces qui produisent les mêmes phénomènes. Quand ils sont très-nombreux, on voit des parties entières de jardins ou de bois dépouillées de leur verdure par ces Insectes destructeurs, et présenter l'aspect de l'hiver au milieu de l'été. Les arbres qu'ils ont ainsi dénudés ne périssent ordinairement pas, mais ils sont plus ou moins malades, reprennent difficilement leur première vigueur, et ceux des vergers restent un an et même deux ans sans donner de fruits. Quoique ces Insectes aient un vol peu soutenu, et qu'en raison de cela ils soient assez sédentaires, il arrive néanmoins parfois qu'après avoir dévoré toutes les feuilles des arbres dans certains cantons, ils se réunissent en nombreuses troupes, de même que les Sauterelles, et se transportent à des distances plus ou moins considérables pour trouver une nouvelle nourriture. En 1688, dans le comté de Galway, en Irlande, ils formèrent un nuage si épais, que le ciel en était obscurci l'espace d'une lieue, et que les paysans avaient peine à se frayer un chemin dans l'endroit où ils s'abattaient. On rapporte qu'en 1832, le 18 mai, à neuf heures du soir, une légion de Hannetons assaillit une diligence sur la route de Gournay à Gisors à sa sortie du village de Talmoutiers, avec une telle violence, que les chevaux, effrayés, obligèrent le conducteur à rétrograder jusqu'à ce village, pour y attendre la fin de cette grêle d'une nouvelle espèce. En mai 1841, au rapport de M. Mulsant, on vit des nuées de ces Insectes traverser la Saône dans la direction du sud-est au nord-ouest, et s'abattre sur les vignes des environs de Mâcon; les rues de cette ville en étaient jonchées, et, à certaines heures, en passant sur le pont, il fallait faire autour de soi le moulinet avec un bâton pour n'en être pas couvert. Nous ne

pousserons pas plus loin ces citations, et nous nous bornerons à ajouter que M. É. Blanchard rapporte que les Hannetons se montrèrent une fois en si grande abondance, dans les environs de Blois, que quatorze mille de ces Insectes furent recueillis par des enfants en quelques jours : ce qui nous semble bien croyable, car nous aurions pu jadis, à Fontainebleau, recueillir une quantité au moins aussi considérable de *Melolontha hippocastani* et *vulgaris* en quelques heures seulement.

Si les dégâts produits par les Hannetons à leur état parfait sont grands et bien regrettables, ils sont bien loin cependant de pouvoir être comparés à ceux produits par leurs larves qui, en raison de leur habitat, sont bien difficiles à atteindre. Grâce à l'instinct de la femelle, qui a eu soin de pondre ses œufs dans les terrains les mieux cultivés et les plus garnis de jeunes racines, les larves se trouvent abondamment pourvues de nourriture au moment où elles sortent des œufs, quoique alors, selon M. Mulsant, et pendant les premiers jours de leur existence, elles ne se nourrissent que de parcelles de fumier et de détritus végétaux. Pendant les quatre ou cinq premiers mois qui suivent leur naissance, et jusqu'à leur première mue, elles restent réunies en familles; mais, après l'hiver, pendant lequel elles ont eu la précaution de s'enterrer pour se mettre à l'abri de la gelée, le besoin d'une nourriture plus abondante les force à se disperser. C'est alors qu'elles pratiquent des galeries souterraines dans toutes les directions, sans s'éloigner toutefois beaucoup du lieu de leur naissance : dès ce moment, elles commencent à attaquer plus particulièrement les racines qu'elles trouvent à leur portée, et leurs dégâts augmentent avec leur grosseur et la force de leurs mandibules : toutes les racines leur sont bonnes, quoiqu'elles semblent préférer celles des fraisiers, des salades et des rosiers. Les ravages occasionnés par ces larves dans les terrains qui en sont infestés sont quelquefois incalculables : on a vu des maraîchers entièrement dévastés, des jardins saccagés, des champs de luzerne détruits en entier ou par parties, des prairies d'une grande étendue jaunir et rester sans produit, des pièces d'avoine blanchir et périr sur pied avant la maturité, le quart, le tiers, et jusqu'à la moitié des épis de blé ou de seigle tomber sous la main du moissonneur avant d'être coupés, etc. Mais ces larves voraces ne bornent pas leurs dégâts à la destruction des plantes herbacées : à mesure qu'elles croissent en âge et en force, dans la dernière année de leur vie surtout, elles attaquent aussi les végétaux ligneux, arbres ou arbrisseaux; leur corps paraît, assure-t-on, avoir été courbé en arc pour embrasser plus aisément les racines qu'elles veulent dévorer; dès que les racines latérales d'un jeune arbre ont été rongées par elles, on voit pendre, desséchées, les pousses nouvelles qui leur correspondent; mais elles s'en prennent aussi à la racine principale, et causent parfois la mort de l'arbre. D'après M. Deschiens, on a vu six hectares de glandée trois fois semés dans l'espace de cinq ans avec une réussite parfaite être autant de fois entièrement détruits par ces larves : tel pépiniériste éprouva, par leurs ravages, des pertes supérieures au montant de toute une année de contributions communales; tel autre ne conservait à peine que la centième partie des plantes qu'il possédait. D'après M. Ratzeburg, un semis considérable de bois a été détruit, en 1835, dans les dépendances de l'institut forestier du royaume de Prusse; et, suivant le témoignage de M. Megerinck, plus de millemesures de pins sauvages ont été dévastées dans la forêt de Kolbitz, etc.

Les larves de Hannetons s'attaquent parfois aux pieds des vieux arbres des jardins et des vergers en assez grande quantité pour occasionner leur mort; et l'on assure qu'on en a trouvé près d'un décalitre autour d'une même souche. Ces larves résistent à des fléaux qui sembleraient devoir les anéantir; c'est ainsi que les inondations qui ont dévasté les bords de la Saône il y a une dizaine d'années n'ont eu aucune influence funeste sur elles, et que des terres et des prairies restées quatre à cinq semaines sous l'eau n'en ont pas été débarrassées. Ce qui est véritablement nuisible à ces Vers destructeurs, et ce qui fait périr aussi beaucoup de Mélolonthes à leur état parfait, ce sont les gelées tardives qui surviennent en avril et en mai, après un temps doux, et alors qu'ils sont presque à la superficie du sol : mais malheureusement les mêmes causes sont très-nuisibles aussi aux plantes et aux arbres qui sont alors en pleine végétation. La nature a cherché, quoique bien faiblement, à limiter le nombre de ces êtres, en leur donnant quelques ennemis dans le règne animal même : c'est ainsi que les grandes espèces de Carabiques, à tort détruits par les jardiniers, dévorent un grand nombre de Hannetons, tant à l'état de larve, qu'à celui d'Insecte parfait, et qu'ils ont aussi pour ennemis quelques Mammifères insectivores, carnassiers ou rongeurs, tels que les Musaraignes, les Fouines, les Belettes, les Rats; quelques Oiseaux, Reptiles et Amphibiens, etc. On a

cherché les moyens de se débarrasser d'un ennemi aussi dangereux pour l'Homme, et l'on a proposé plusieurs moyens, qui, d'abord préconisés comme excellents, ont été démontrés plus tard insuffisants et inutiles; aussi ne croyons-nous pas devoir les rapporter, et nous bornerons-nous à indiquer ce que dit Duponchel à ce sujet. « Il n'existe, à notre avis, qu'un seul moyen qui pourrait être employé avec succès pour la destruction des Hannetons, si une loi le rendait obligatoire pour tous les propriétaires de terrains envahis par ces Insectes destructeurs. Ce serait de faire en grand, pendant le temps de l'apparition des Hannetons, du 15 avril au 15 juin, ce que les enfants font en petit lorsqu'ils veulent s'en procurer pour leur amusement, c'est-à-dire de secouer fortement les branches sur lesquelles les Hannetons sommeillent pendant le jour, et de recueillir tous ceux qui en tomberaient pour les faire périr n'importe par quel procédé. Ce moyen est bien simple, et la seule objection qu'on puisse y faire, c'est qu'il exigerait l'emploi de beaucoup de bras dans les localités d'une grande étendue; mais, dans tous les cas, il serait plus efficace et moins dispendieux que tous ceux qu'on pourrait employer pour la destruction des larves : plus efficace, en ce que la mort d'une seule femelle avant la ponte empêche la naissance de trente larves au moins : moins dispendieux, en ce que, pour atteindre celles-ci, on est obligé de bouleverser les terrains qui les recèlent, c'est-à-dire d'employer un remède pire que le mal, attendu qu'elles se tiennent de préférence dans les terrains les mieux cultivés et en plein rapport. » Ce procédé, mis en usage par quelques préfets qui font payer sur les fonds communaux les décalitres de Hannetons recueillis, et qui doivent être détruits, ne nous semble pas lui-même à l'abri de quelques critiques; pour ne faire qu'une seule objection, nous dirons seulement que, si par le moyen proposé on peut diminuer le nombre des Mélolonthes des endroits cultivés, on ne peut agir de même pour ceux qui vivent dans les forêts, car la cueillette de ces Insectes y est à peu près impossible, et que dès lors, s'il en reste dans les bois, ils auront bientôt envahi de nouveau les champs cultivés.

L'industrie a cherché à tirer parti d'un être aussi commun que le Hanneton; d'après M. Farhas, on est arrivé à extraire du corps de cet Insecte, à l'aide d'une forte ébullition, une sorte d'huile qui sert, en Hongrie, à graisser les essieux de voitures; selon M. Mulsant, on serait également parvenu à utiliser, pour la peinture, le liquide noirâtre que renferme l'œsophage de ce Coléoptère; enfin dans les basses-cours on nourrit parfois les porcs et les volatilles, qui en sont très-friands, avec des Hannetons. Malheureusement, sauf la dernière application, qui ne se rapporte guère qu'aux larves et rarement aux Insectes à l'état parfait, les deux autres industries semblent avoir été abandonnées comme trop peu productives. Cela est malheureux, car ne retirât-on par ce moyen qu'une très-faible compensation des immenses dégâts que nous causent les Hannetons, il pourrait en sortir un grand bien : car si les Hannetons étaient bons à quelque chose, on les rechercherait avec soin, et dès lors le nombre en diminuerait bientôt considérablement, et l'agriculture en serait améliorée. On a voulu nous présenter les Hannetons comme nous étant parfois utiles en dévorant les Chenilles : mais cette assertion est tout à fait dénuée de fondement, et s'ils nuisent aux Chenilles, c'est parce qu'en dévorant les feuilles des arbres, ils leur enlèvent leur nourriture; mais là il y a réciprocité, et le résultat final est doublement nuisible à la végétation.

Après cette digression, que l'importance du sujet nous a engagé à présenter, nous devons revenir à l'indication des groupes génériques qui doivent être placés auprès des *Melolontha*.

Les genres européens sont les suivants : *Anoxia*, Cast. (*Catalasis*, Dej.), se distinguant des Mélolonthes par ses *mâchoires munies de six dents aiguës*, par ses *antennes à massue de cinq articles*, et par des caractères tirés de la *structure des pattes :* la plupart des espèces sont revêtues en dessus de poils formant assez souvent des bandes maculaires blanches ou jaunâtres : toutes paraissent crépusculaires ou nocturnes, et sont répandues depuis le pourtour de la Méditerranée jusque dans la Sibérie méridionale : telles sont parmi nos espèces du midi de l'Europe : les *Anoxia australis*, Schœnh.; *pilosa*, Fabr.; *orientalis*, Cast.; *scutellaris*, Mulsant : une espèce (*indica*, Blanch.), provient de l'Hindoustan; enfin quelques espèces asiatiques, qui se distinguent par la présence de *fossettes sur le corselet*, constituent le genre *Cyphonotus*, Fischer de Waldheim. — *Polyphylla*, Harris : groupe intermédiaire entre les *Melolontha* et les *Anoxia*, dans lequel la *massue antennaire des mâles, composée de sept articles, est petite, ovalaire, et celle des femelles n'ayant que cinq articles*, etc. : on n'en connaît qu'une dizaine d'espèces généralement plus grandes que le Hanneton commun, chez lesquelles la vestiture est spéciale : en dessous la poitrine seule est villeuse, l'abdo-

men et les pattes en partie et le dessus du corps sont revêtus de petites écailles pilifères qui forment des marbrures, des bandes et parfois un revêtement uniforme sur les élytres; le type est le HANNETON FOULON, *Melolontha fullo*, Fabr., la plus grande et la plus belle espèce européenne du groupe : d'une teinte noire avec des points blancs, qui a les habitudes du *M. vulgaris*, est répandue partout, mais très-inégalement, dans toute l'Europe et l'Algérie, qui se trouve principalement dans les localités sablonneuses et les dunes des bords de la mer, où leurs larves se nourrissent des racines des plantes salées, ce qui explique pourquoi on les rencontre parfois, quoique plus rarement, dans l'intérieur des terres, dans les terrains salés : d'autres espèces habitent l'Asie, le nord de l'Afrique, et l'Amérique dans le Mexique et les États-Unis.

Fig. 74. — *Melolontha vulgaris.* (Mâle.)

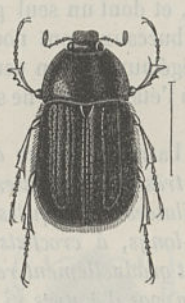

Fig. 75. — *Polyphylla rubescens.*

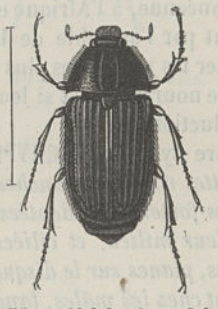

Fig. 76. — *Melolontha sulcipennis.* (Femelle.)

Tous les autres genres sont exotiques; tels sont les : *Rhopea*, Erichs., dans lequel, comme dans les groupes précédents, le troisième article antennaire est plus grand que le quatrième : une espèce d'Australie (*Verreauxii*, Blanchard). — *Oplosternus*, Guérin (*Hoplosternus*, Blanch.), dans lequel la *saillie sternale commence à se prononcer*, quoique moins que dans le genre suivant : des espèces de la Chine et de l'Hindoustan. — *Euthora*, Erichs., une espèce (*chlorodema*, Blanch.), de Madagascar. — *Megistophylla*, Burm., une espèce de Java (*Junyhuhmii*). — *Holophylla*, Burm., une espèce (*furfuracea*), de la Nouvelle-Hollande. — *Encya*, Dej., Blanch., quelques espèces malgaches. — *Hypopholis*, Erichs., une espèce (*Sommeri*), de Natal. — *Coneopholis*, Burm., ne renfermant également qu'une seule espèce. — *Leucopholis*, Dej., Blanch., une dizaine d'espèces de Sumatra, des îles Philippines, etc. — *Psilonychus*, Burm., une seule espèce (*rhabdopholis*). — *Proagosternus*, Blanch., deux grandes espèces de Madagascar. — *Lepidiota*, Hope, des Indes orientales. — *Tricholepis*, Blanch., ne différant probablement pas du groupe précédent, et ne comprenant qu'une seule espèce, propre à Madagascar. — *Eucirrhus*, Melly, une belle espèce (*E. Mellyi*, Guérin), de Ceylan. — *Lachnodera* et *Goniopholis*, Erichs., etc.

7e groupe, celui des MACROPHYLLITES, renfermant des espèces peu nombreuses, particulières à l'Afrique, à l'Australie et à la Polynésie, d'assez grande taille, remarquables par l'abondance et la longueur des poils dont elles sont revêtues, qui envahissent la tête et le corselet, et ne laissent que les élytres de glabres, et qui ont pour caractères : *languette soudée au menton, qui est large, presque quadrangulaire; mâchoires à lobe externe denté; mandibules sans bordure membraneuse interne; labre distinct; hanches antérieures transversales; segments abdominaux non soudés ensemble; parapleures métathoraciques larges, avec les épimères grandes.*

Genre principal, MACROPHYLLA, Hope (*Ægostheta*, Dej.), qui, comme le groupe suivant, a la *massue antennaire composée de trois articles seulement*, et qui se compose de quelques espèces du cap de Bonne-Espérance et de la côte de Guinée, sont assez grandes, médiocrement épaisses, un peu déprimées en dessus, et de forme assez large. — *Onochæta*, Erichs., ayant pour type le *M. porcata*, Schoënh, de l'Afrique australe. — *Leontochæta*, Erichs. (*Leocæta*, Dej.; *Cephalotrichia*, Hope; *Sparmannia*, Cast.), qui appartient à la série des groupes dans lesquels la *massue antennaire* est

composée de six à sept articles, etc., et a pour espèce unique le *M. alopex*, Fabr., le plus velu de tous les Mélolonthides, et qui est particulier au cap de Bonne-Espérance. — *Trichiodera*, Burm., une espèce, le *M. bicarinata*, Schranck. — *Sebasis*, Cast., une espèce (*palpalis*), du Cap. — *Euryphylla*, Lacordaire (*Polyphyllum*, Blanch.), une seule espèce (*rubescens*), propre aux îles Salomon, à laquelle on doit peut-être joindre le genre *Holophylla*, Erichs., d'Australie.

8e groupe, celui des Pachypodites, offrant pour caractères : *menton petit, plus ou moins convexe en dehors, rétréci en avant; mâchoires à lobe interne tout à fait atrophié; mandibules petites, lamelliformes, trigones, obtuses au bout; labre distinct; hanches antérieures coniques, saillantes; segments abdominaux imbriqués, non soudés ensemble; parapleures métathoraciques étroites, avec les épimères petites ou nulles.* Ces Insectes, de taille généralement moyenne, propres à la faune méditerranéenne, à l'Afrique et à l'Australie, et dont un seul genre habite l'Amérique, se distinguent surtout par l'atrophie de leurs organes buccaux, sont nocturnes et crépusculaires, se bornent à attaquer les parties les plus molles des végétaux, et l'on peut même se demander si elles prennent aucune nourriture, et si leurs fonctions, à l'état parfait, ne se bornent pas uniquement à l'acte de la reproduction.

Genre typique, PACHYPE (*Pachypus*, Latreille, *Règne animal*, t. IV, 1832), remarquable par ses *pattes robustes; hanches antérieures très-fortes; cuisses postérieures très-grosses; jambes antérieures fortement bidentées : les autres dilatées et tronquées à leur extrémité, fortement unicarénées dans leur milieu, et ciliées; tarses très-longs, à crochets médiocres, simples, et par ses élytres courtes, planes sur le disque, fortement et graduellement rétrécies en arrière, isolément arrondies au bout chez les mâles, tandis qu'il n'y a pas d'élytres ni d'ailes inférieures dans les femelles, et que les tarses sont courts :* ce sont des Insectes remarquables, dont les mâles ressemblent aux Dynastides, et dont les femelles, comme les Driles et beaucoup de Lampyres, sont complétement privés d'organes du vol. Selon les observations faites en Sicile par M. Grohmann, ces femelles se creusent au pied des oliviers des trous qu'elles ne quittent jamais, tandis que les mâles voltigent le soir, et plus rarement le matin autour de ces arbres, aux feuilles desquels ils se tiennent accrochés pendant le jour. On n'en connaît que quatre espèces, répandues autour de la Méditerranée, de taille moyenne, noires, avec les élytres parfois en partie rouges, et dont la synonymie est assez compliquée : ce sont les *Pachypus cornutus*, Oliv., de Corse et de Sardaigne; *excavatus*, Fabr.; de Naples et de Calabre; *impressus*, Erichs., des îles méditerranéennes et d'Algérie, et *cæsus*, Erichs., des mêmes pays que la dernière, ainsi que d'Espagne et des environs de Bayonne. — Un genre, *Metascelis*, West., ne renfermant qu'une seule espèce, dont la patrie est inconnue, est très-voisine des *Pachypus*, mais présente neuf articles aux antennes, dont trois pour la massue, au lieu de huit, sur lesquels la massue en compte cinq.

Les autres genres, dans lesquels les élytres ne sont pas rétrécies en arrière, sont les suivants : *Elaphocera*, Gené (*Leptopus*, Dej.), chez lequel les *pattes* sont *médiocrement robustes*, dont le corps est moins court et moins ventru dans les mâles que dans les femelles, et qui renferme une vingtaine d'espèces propres au pourtour de la Méditerranée, sauf à la France, de taille moyenne, d'un brun marron uniforme plus ou moins brillant, avec les pattes parfois testacées et des poils blonds, roux ou grisâtres en dessous du corps; le type est l'*E. obscura*, Gené, propre à la Sardaigne. — *Achelyna* et *Prochelyna*, Erichs., groupes, le premier du Cap et le second d'Australie, ne différant guère que des Élaphocères. — *Pachycolus*, Erichs., une espèce de Madagascar. — *Clitopa*, Erichs., deux espèces, l'une de Mozambique, et l'autre de Natal. — *Achloa*, Erichs. (*Nanarcta*, Blanch.), deux espèces de Cafrerie. — *Hadrocerus*, Guérin (*Pachycerus*, Guérin), une espèce (*castaneipennis*), incomplétement connue, et propre au Brésil. — *Leuretra*, Erichs., une seule espèce (*pectoralis*), intéressante surtout par son habitat, car elle est américaine et provient du Pérou.

9e groupe, enfin les Euchirites, qui ont la *languette petite, bilobée, soudée au menton, qui est large et allongé; mâchoires à lobe externe corné, pénicillé, pluridenté; mandibules petites, lamelliformes, largement membraneuses en dedans, cornées en dehors; labre saillant; pattes antérieures dissemblables selon les sexes : très-grandes dans les mâles : hanches de la même paire transversales; segments abdominaux non soudés ensemble.* Ces Insectes, de grande taille, et tous propres aux Indes

Fig. 1. — *Phyllotocus erythropterus.*

Fig. 2. — *Dicentrinus femoralis.*

Fig. 3. — *Lepisia ruficola.*

Fig. 4. — *Phophylla fasciatipennis.*

Fig. 5. — *Cheramnanthus discolor.*

orientales, à l'exception d'une espèce qui habite les confins de l'Europe et de l'Asie, sont des plus difficiles à classer : tantôt on en a fait une tribu particulière, tantôt on les a réunis aux Dynastides, aux Cétonides et aux Mélolonthides : ce que nous faisons, à l'exemple d'Erichson et de M. Th. Lacordaire.

On peut les ranger dans deux genres principaux : 1° EUCHIRUS, Kirby, Burm., dans lequel on réunirait les *Macrochirus*, Perty; *Porcopus*, Cast., et *Cheirotonus*, Hope, qui ne comprend que trois espèces, des Indes orientales, dont la plus connue est le *C. Mac-Leayi*, Hope, le plus beau Scarabéien découvert jusqu'ici, habitant l'Himalaya, et qui, suivant M. Hulton, se rencontre en société avec des *Lucanus*, recueillant la séve qui découle des arbres, et se métamorphosant dans les troncs vermoulus du *Quercus incana*, et 2° PROPOMACRUS, Newmann, ne comprenant qu'une seule espèce (*bimucronatus*, Pallas), assez grande, d'un brun peu brillant, s'éclaircissant sur les élytres, avec le dessous du corps garni de longs poils d'un roux clair; se trouvant, mais très-rarement, aux environs de Constantinople et dans diverses parties de l'Asie Mineure, où elle vit dans l'intérieur des troncs vermoulus des vieux chênes, et ne provenant pas des Moluques, comme on l'a dit à tort.

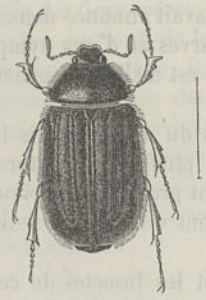

Fig. 77. — *Elaphocera barbara.*

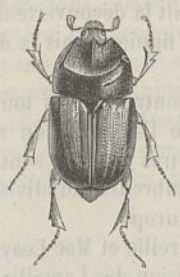

Fig. 78. — *Pachypus excavatus.*

Fig. 79. — *Lipavetrus basalis*

4e tribu, Rutélites : *corps robuste; tête petite; languette cornée, soudée au menton; mandibules cornées, ayant souvent intérieurement une courte et étroite membrane ciliée; labre distinct, libre; antennes de neuf à dix articles : à massue triarticulée; crochets des tarses inégaux : les externes habituellement fendus au bout; épimères métathoraciques constamment visibles, médiocres, trigones; les trois dernières paires de stigmates abdominaux fortement divergents en dehors.*

Les Rutélites offrent de très-grands rapports avec les Mélolonthites, cependant quelques-uns d'entre eux tendent à établir le passage aux Scarabéites ou Dynastites. La bouche est robuste dans toutes ses parties. Le menton, dans la grande majorité des cas, est quadrilatère, arrondi sur les côtés : la languette lui est réunie, et les palpes sont insérés très-haut; dans quelques cas, comme dans les *Anoplognathus* et les *Geniatis*, le menton se rétrécit brusquement et forme une saillie assez prononcée. Le lobe interne des mâchoires est ordinairement muni de trois à six dents. Les mandibules ne dépassent presque jamais le chaperon. Le labre est généralement court, horizontal. La tête ressemble beaucoup à celle des Mélolonthides. Le corselet est habituellement dépourvu d'un rebord à sa base. Les élytres, qui recouvrent le corps en entier, sauf le pygidium, ont leurs bords postérieur et externe, tantôt munis d'une étroite bordure membraneuse, tantôt ne présentant pas cet organe. Les pattes sont parfois assez fortes. Les hanches, dans la majorité des espèces, sont très-transversales et enfouies dans la cavité cotyloïde. Les jambes de devant n'ont qu'un seul éperon. Les tarses, chez plusieurs Rutélites, tels que les *Anomala*, *Rutela*, etc., sont robustes, rigides, d'un diamètre égal dans toute leur longueur, sauf le dernier article : leurs crochets sont inégaux. Les segments ventraux sont libres, excepté dans les Phénomères, chez lesquels ces segments sont soudés ensemble. Les épimères métathoraciques ne varient pas, mais il n'en est pas de même pour celles du mésosternum, qui présentent des dispositions particulières suivant les groupes. Il n'y a pas

d'organes de stridulation. Les différences sexuelles sont peu prononcées : toutefois dans quelques Géniates mâles le corselet est excavé en avant, et le front est muni d'un tubercule conique.

Les Rutélides sont en général des Insectes de taille moyenne, dont le corps est assez robuste, et, sous ce rapport comme sous beaucoup d'autres, ils se rapprochent beaucoup des Mélolonthides. Plusieurs espèces exotiques, surtout dans les groupes des *Anomala*, *Rutela* et *Anoplognathus*, ainsi que dans les genres qui en ont été démembrés, rivalisent par l'éclat de leur livrée, qui brille souvent des plus belles couleurs métalliques, avec les Coléoptères que la nature a le plus favorisés sous ce rapport; mais nos espèces européennes sont loin d'être aussi remarquables par leurs teintes générales, et sont habituellement de couleurs uniformes : brunâtre, verte, noire, etc. Presque tous sont diurnes, et se rencontrent posés sur les fleurs et les feuilles, ou voltigeant autour des végétaux pendant la chaleur du jour; d'après M. Th. Lacordaire cependant, les *Geniatis*, dans l'Amérique méridionale, paraissent presque tous fuir la lumière, et se réfugient, aussi longtemps que le soleil est à l'horizon, dans les cavités des vieux arbres.

L'histoire des métamorphoses de ces Insectes est à peu près inconnue, car les quelques détails que l'on a sur leurs premiers états sont loin d'être suffisants pour qu'on puisse les regarder comme véritablement scientifiques. MM. Chapuis et Candèze cependant ont figuré la larve de la *Pelidnota punctata*, mais sans la décrire : suivant M. Harris, cette larve vit dans le bois décomposé et les vieilles souches des arbres. Enfin, antérieurement M. Guérin-Méneville avait annoncé dans la *Revue zoologique* de 1844 que M. Niéto avait fait la découverte de plusieurs larves et d'une nymphe de la *Chrysina macropus*, dans le tronc d'un figuier, mais la description en est malheureusement restée inédite.

Les Coléoptères de cette tribu se rencontrent dans toutes les parties du monde, mais l'on peut dire que l'Amérique surtout et ensuite l'Australie en renferment le plus grand nombre des espèces. Le genre *Adorus* et quelques autres groupes sont exclusivement propres à l'Afrique et aux Indes orientales; les *Anomales* et de nombreuses subdivisions qui en sont voisines ont seuls des représentants partout, et notamment en Europe.

Les anciens naturalistes, et même Latreille et Mac Leay, distribuaient les Insectes de cette tribu assez loin les uns des autres dans la division des Lamellicornes. M. Burmeister (*Hand. der entom.*, tome IV), le premier, a constitué cette tribu et y a formé quatre groupes secondaires, et M. Th. Lacordaire (*Genera des Coléoptères*, tome III, 1856) a donné un résumé complet des travaux des auteurs qui l'ont précédé, a fait connaître les caractères des soixante à soixante-dix genres qui entrent dans la tribu, et y a formé six groupes qui répondent aux genres : *Anatista*, *Anomala*, *Phænomeris*, *Rutela*, *Anoplognathus* et *Geniatis*, et aux subdivisions qui s'en rapprochent plus ou moins. C'est cette dernière classification que nous suivrons.

Genre ANATISTA, de Brême (*Ann. Soc. ent. de Fr.*, 1844), groupe se rapprochant beaucoup des Mélolonthides, et ayant pour caractères : *labre court, épais, arrondi antérieurement; mâchoires à lobes lamelliformes, inermes; antennes de dix articles, à massue très-grande et très-large dans les mâles; élytres garnies d'une bordure membraneuse externe.* Une seule espèce (*A. Lefebvrei*), remarquable par sa taille et sa beauté, et qui a été pris le soir au vol, sur le Quindia, dans les Andes colombiennes, par Justin Goudot : d'un brun rougeâtre brillant, avec des reflets verts en dessus : d'un vert métallique en dessous; élytres ponctuées, rugueuses, irrégulièrement striées.

Genre ANOMALA, Kœppe, in Samœl (*The Entom. usef. Comp.*, éd. I; *Euchlora*, Mac Leay, *Horæ entomologicæ*, t. I, 1829), chez lequel les *épimères mésothoraciques sont recouvertes; les élytres non échancrées à la base; le chaperon non acuminé ni retroussé, arrondi ou parabolique, rarement tronqué; massue des antennes longue dans les mâles, oblongue-ovale dans les femelles; pattes plus ou moins robustes*, mais qui se distingue surtout par des caractères négatifs, tels que les suivants : *chaperon non muni d'une saillie en avant*, comme dans les *Rhinyptia*, *Dinorhina* et *Anisoplia;* les *pattes postérieures pas beaucoup plus fortes que les antérieures*, contrairement à ce qui a lieu dans les *Phyllopertha*, etc. Les *Anomala* renferment de nombreuses espèces, répandues dans toutes les parties du monde, de taille moyenne ou assez petite, chez lesquelles le faciès et presque tous les organes sont très-variables, mais dont la forme est généralement assez courte, plus ou moins ovalaire, avec leur surface supérieure, et assez souvent aussi l'inférieure, glabres. MM. Hope, de Castelnau, Burmeister et Blanchard ont formé plusieurs coupes génériques parmi les *Anomala*, et, en

outre, le dernier auteur que nous venons de citer, forme quinze subdivisions dans ce genre, tandis que M. Burmeister n'en indique que neuf. Pour M. Th. Lacordaire, il réunit aux Anomales les genres qui suivent, et qui ne se distinguent que par quelques légers caractères tirés principalement des tarses des jambes : *Rhinoplia*, Burm., groupe qui, comme les deux suivants, comprend des espèces presque entièrement glabres, se ressemblant beaucoup par leur taille, leur forme générale, leur couleur testacée ou brunâtre, et même un peu par la structure de leurs téguments : une douzaine d'espèces indiennes et africaines (type. *A. dorsalis*, Fabr.); *Heteroplia*, Burm., un petit nombre d'espèces indiennes; *Hoplopus*, Cast.; des espèces africaines, dont la plus connue est l'*A. atriplicis*, Fabr., assez commune en Algérie; *Rhombonyx*, Hope, à forme robuste, crochets tarsiens simples : une dizaine d'espèces, propres à l'Europe, à la faune méditerranéenne et à la Sibérie, parmi lesquelles nous prendrons pour type l'*A. Junii*, Dufts., qui est assez peu rare; *Anomala*, Burm., comprenant des espèces d'Europe (type, *A. Frischii*, Fabr.), d'Asie, d'Australie, d'Afrique et surtout d'Amérique; nos espèces européennes qui, dans certaines années, multiplient beaucoup et deviennent assez nuisibles, paraissent vivre principalement aux dépens des feuilles des végétaux : quelques-unes cependant (*horticola*, *campestris*, etc.), se trouvent habituellement sur les fleurs, et l'*A. devota* vit cachée dans le sable : les mâles sortant vers quatre heures de l'après-midi pour aller à la recherche de leurs femelles, qui se montrent une heure plus tard, et restent sur le sol ou se posent sur les tiges des Graminées; *Adoretosoma*, Blanch., deux espèces du Bengale; *Spilota*, Dej., Burm., de l'Amérique du Nord, de Java, etc.; *Pachystethus*, Blanch., une espèce (*Popilia vidua*, Newm.), du Mexique; *Callistethus*, Blanch., une espèce du Bengale; *Euchlora*, Mac Leay, de grandes et belles espèces répandues dans le continent indien et dans ses divers archipels, jusqu'au Japon inclusivement : type, *A. viridis*, Fabr., très-commun en Chine : on a rangé dans la même subdivision quelques espèces particulières à l'Europe, et surtout l'*Anomala vitis*, Fabr., dont les larves font, principalement dans le midi de la France et lorsque les circonstances atmosphériques les favorisent, de grands dégâts dans les vignes en rongeant les racines de ces plantes utiles; *Aprosterna*, Hope, espèces asiatiques.

Fig. 80. — *Anomala* (*Euchlora*) *vitis*.

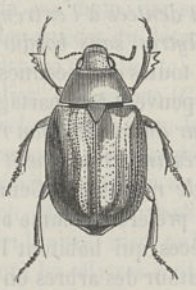

Fig. 81. — *Anomala* (*Rhombonys*) *Junii*.

Fig. 82. — *Anisoplia horticola*.

Des genres qui se rapprochent plus ou moins des *Anomala*, sont ceux qui suivent : *Mimela*, Kirby (*Paracrasis*, Newm.), renfermant une vingtaine d'espèces pour la plupart ornées des couleurs métalliques les plus éclatantes, et habitant la Chine, le continent indien, Java, etc. — *Singhala*, Blanch., une espèce (*S. tenella*), de l'île de Ceylan. — *Popilia*, Leach., Latr., groupe renfermant une cinquantaine d'espèces répandues depuis le continent indien et ses archipels jusque dans les parties méridionales de l'Asie et de l'Afrique, de taille moyenne, ayant quelque ressemblance avec les *Trichius*, parmi lesquels plusieurs des auteurs anciens les ont placés, et offrant des couleurs variées, souvent métalliques. — *Pharaonus*, Blanch., une espèce (*Popilia fasciculata*, Hope), d'Égypte. — *Strigoderma*, Dej., Burm., une vingtaine d'espèces, propres à l'Amérique, où elles représentent les Popilies. — *Callirhinus*, Blanch., une espèce (*metallescens*), du Mexique. — *Idiocnema*, Falderm., groupe encore incomplétement connu, et qui ne renferme qu'une seule espèce (*I. sulcipennis*), d'un fauve testacé brillant, avec quelques reflets bronzés, et qui a été prise sur des fleurs de l'*Acacia macrophylla*, dans le nord de la Chine.

Quelques derniers genres, ayant encore de l'analogie avec les *Anomala*, mais s'en distinguant par des caractères assez importants, sont les suivants : ANISOPLIA, Meg., Lepell. et Serv., surtout remarquables par leur *menton presque carré;* les *palpes à dernier article fusiforme;* les *mandibules arrondies au bout;* le *labre recouvert par le chaperon;* la *tête plane;* les *yeux médiocres;* le *corselet transversal;* l'*écusson médiocre;* les *élytres oblonques, presque parallèles, convexes, sillonnées;* les *pattes médiocres, plus ou moins robustes, à crochets tarsiens très-inégaux : le gros des antérieurs fiscide au côté interne;* le *corps oblong, finement velu, sauf en dessus*, etc.; les espèces, assez nombreuses et de taille moyenne, habitent l'Europe, l'Asie et rarement l'Afrique, et n'ont pas été trouvées en Amérique : plusieurs de nos espèces (*A. fructicola*, Fabr.; *agricola*, Fabr.; *austriaca*, Herbst, etc.), sont communes presque partout, et se trouvent souvent en abondance sur diverses plantes, mais plus particulièrement sur les ombellifères et les céréales, auxquelles elles font du mal quand elles apparaissent en trop grande quantité. — *Tropiorhynchus*, Blanch. (*Dinorhina*, Lacordaire), deux espèces représentant les *Anisoplia* au Bengale. — *Epectinaspis*, Blanch., formé avec le *Phyllopertha mexicana*, Burm., dont le nom spécifique désigne la patrie. — *Phyllopertha*, Kirby, Stéph., différant principalement des Anisoplies par la forme du *chaperon, demi-circulaire*, celle du *labre découvert, incliné, échancré*, et par la disposition des crochets des tarses antérieurs : ayant le même habitat que les *Anisoplia*, mais se trouvant aussi au Mexique; parmi nos espèces européennes, nous citerons uniquement le *P. horticola*, Linné, commun partout dans nos bois. — *Rhinyptia*, Dej., Burm., groupe formé de quelques espèces des Indes orientales et de l'Afrique.

Genre PHÆNOMERIS, Hope (*Trans. of the zool. Soc.*, t. I), qui, par ses *hanches antérieures cylindriques, très-saillantes*, et par ses *segments abdominaux soudés ensemble, avec les soudures effacées*, doit former une division supérieure spéciale, et qui ne renferme que trois espèces (*magnifica*, Hope, *Beschii*, Mannerh., et *cyanea*, Blanch.), propres au continent africain, assez semblables à des Cétonites du groupe des *Schizorhina*, complétement glabres et ornés des couleurs les plus éclatantes, avec les élytres fortement et régulièrement striées.

Genre RUTÈLE, *Rutela*, Latr. (*Hist. nat. des Crust. et des Ins.*, t. X), fondé aux dépens des *Melolontha* et des *Cetonia*, ayant pour caractères principaux : *labre horizontal, en général court, sinué ou échancré; mandibules souvent dentées à l'extrémité en dehors, plus longues que le corselet en avant; antennes de dix articles; élytres sans bordure membraneuse externe*, renfermant un assez grand nombre d'espèces, presque toutes européennes, et qui peuvent former plusieurs groupes génériques distincts, qui, eux-mêmes, peuvent être partagés en quatre divisions.

A. Dans les premiers, le *bord postérieur du corselet non rebordé, est plan et tranchant; le chaperon est arrondi ou parabolique, non ou très-imparfaitement séparé du front par une suture; l'écusson est en général très-grand, en triangle rectiligne*. Genres : MACRASPIS, Mac Leay (*Antichira*, Eschs., dénomination qui devrait être préférée, comme ayant la priorité d'une année sur celle de *Macraspis*) : groupe nombreux en espèces qui habitent l'Amérique du Sud et le Mexique, et que l'on trouve dans les bois, voltigeant autour des arbres en fleur et posés sur les feuilles; ce sont des Insectes de grande taille, de couleurs variées, souvent métalliques, très-brillantes, et qui sont complétement lisses en dessus; types : *chrysis*, Linné, et *splendida*, Fabr., de la Guyane; *bicolor* (genre *Dorysthetus*, Dej.), du Brésil, etc. — *Chasmodia*, Mac Leay (*Lagochile*, Hoffmans.), remarquable par la forme du chaperon, du labre et des mâchoires, et renfermant une dizaine d'espèces qui, toutes, sauf une du Mexique, sont particulières aux régions intertropicales de l'Amérique méridionale. — *Ometis*, Latr., ne renfermant que deux espèces, toutes deux brésiliennes. — *Telaugis*, Burm. (*Brachysternus*, Dej.; *Colobosternus*, Blanch.), une seule et belle espèce, en entier d'un vert métallique brillant sur un fond rougeâtre et glabre, sauf quelques poils fins, peu apparents sur la poitrine (*T. ænescens*, Burm.); propre à Cayenne et au nord du Brésil. — *Thyridium*, Dej., Burm., quelques espèces brésiliennes. — *Chlorota*, Dej., Burm., différant assez peu, comme les groupes précédents, des Macraspis, et renfermant une dizaine d'espèces répandues dans l'Amérique du Sud et au Mexique. — *Diabasis*, Burm., dans lequel on ne place que le *D. cærulescens*, de Colombie, d'un noir violet brillant, avec la poitrine couverte de poils abondants.

B. Dans les seconds, le *bord postérieur du corselet plan, tranchant, n'est pas rebordé;* le *chaperon est acuminé, bidenté en avant, confondu avec le front;* l'*écusson* est *médiocre ou petit, en triangle curviligne*. Le genre typique est celui des *Rutela*, Latr., qui, d'après les auteurs modernes, ne com-

prend plus qu'un petit nombre d'espèces, de taille moyenne, de forme courte et robuste, quoique peu convexes en dessus, et toutes ornées de couleurs remarquables et très-variées, propres à l'Amérique méridionale et aux Antilles, et que l'on trouve sur les fleurs et accidentellement sur les feuilles; types : *R. glabrata* et *gloriosa*, Fabr.—Les groupes que l'on a distingués des Rutèles, avec plus ou moins de raison, sont ceux des : *Chalcentis*, Burm., du Brésil. — *Cnemida*, Kirby, groupe anormal ressemblant au premier aspect à certains Crémastochiles parmi les Cétonites, et dont on ne connaît que deux espèces (*retusa*, Fabr., et *lacerata*, Germ.,) de la Guyane et du Brésil, de taille moyenne, d'un noir brillant, avec des bandes transversales fauves et onduleuses sur les élytres. — *Parastasia*, Westw., sept ou huit grandes espèces, d'un noir brillant avec des bandes ou des taches fauve vif, et particulières aux parties septentrionales de l'Hindoustan et aux archipels indiens. — *Barymorpha*, Guérin, genre ne se distinguant peut-être pas du précédent, à forme lourde: trois espèces indiennes. — *Peperonota*, Burm., ayant de l'analogie avec les genres qui précèdent, et ne renfermant qu'une seule et très-rare espèce, grande, originaire de l'Himalaya

C. Dans les troisièmes, le *corselet* est *rebordé à la base;* le *chaperon, confondu avec le front*, est *parabolique* et *très-rarement acuminé;* l'*écusson* est *médiocre ou petit, en triangle rectiligne ou fortement arrondi en arrière.* Division exclusivement américaine, et ayant pour type le genre *Pelidnota*, Mac Leay, qui renferme aujourd'hui une quarantaine d'espèces répandues depuis le nord des États-Unis jusque dans le Brésil méridional, de taille grande ou moyenne, de couleurs uniformes, vivant sur les fleurs et les feuilles des arbres, et dont une, le *P. punctata*, Linné, très-répandu dans les États-Unis, dévore les feuilles de la vigne cultivée ou sauvage, et occasionne des dommages sérieux dans certaines années. —Les autres genres sont les suivants : *Odontognathus*, Cast. (*Strigidia*, Dej., Burm.), quatre espèces du Brésil et de Bolivia.— *Chalcoplethis*, Burm.), une grande et superbe espèce du Brésil. (*C. Kirbyi*). — *Plusiotis*, Burm., quelques espèces du Mexique et une (*Amalia*, Burm.), du Chili. — *Chrysophora*, Gray, une magnifique espèce (*C. chrysochlora*, Latr., Humb.), d'un vert doré en dessus, à reflets cuivreux en dessous, du Pérou et de Colombie. — *Chrysina*, Kirby, des parties intérieures du Mexique. — *Macropoides*, Guérin, une espèce (*Nietii*), du Mexique. — *Heterosternus*, Dupont, une grande et très-rare espèce du Mexique (*buprestoides*), ressemblant, comme l'indique son nom, par sa forme générale aux Buprestiens du genre *Sternocera*. — *Homonyx*, Guérin, des espèces du détroit de Magellan, de Bolivia et de Corrientes. —*Lasiocola*, Dej., Blanch., une espèce (*fulvohirta*), de Colombie. — *Crathoplus*, Blanch., une espèce brésilienne. — *Catoclastus*, Solier, une espèce (*Chevrolatii*), du Chili.

D. Dans les quatrièmes, le *corselet* est *rebordé à la base;* le *chaperon est séparé du front par une suture bien distincte, arrondi ou tronqué en avant;* les *mandibules, peu saillantes*, sont *constamment arrondies en dehors, inermes à leur extrémité;* l'*écusson* est *médiocre, en triangle curviligne.* Le genre principal est celui des *Areoda*, Leach, Mac Leay, dans lequel on ne range plus que deux espèces, propres au Brésil, grandes, d'un vert bronzé, assez pubescentes en dessous, d'un testacé clair à reflets verts changeants en dessus, et dont les élytres sont couvertes de points enfoncés peu profonds (*A. Leachii*, Mac Leay, et *Banksii*, Cast.). —Les autres groupes sont : *Byrsopolis*, Burm., trois espèces brésiliennes.— *Hoplognathus*, Mac Leay, deux espèces de l'Amérique méridionale. — *Cotalpa*, Kirby, Burm., quelques espèces américaines, dont le type est le *C. lanigera*, Linné, d'un cuivreux brillant en dessus, plus ou moins commun aux États-Unis, qui dévore les feuilles des arbres, et, dans certaines années, fait beaucoup de mal aux poiriers. — *Oogenius*, Solier, groupe chilien, qui est loin d'être complétement connu.

Genre ANOPLOGNATHE, *Anoplognathus*, Mac Leay (*Horæ entomologicæ*), chez lequel le *corps* est *presque toujours glabre en dessus* et *habituellement métallique;* les *élytres sans bordure membraneuse;* la *saillie mésosternale très-grande;* le *labre* est *vertical, assez grand, muni d'une saillie médiane;* les *mandibules cachées au repos sous le chaperon, qui est séparé du front par une suture;* les *antennes* sont *composées de dix articles*, etc.; on en connaît une vingtaine d'espèces (type, *A. analis*, Schonh), toutes de grande taille, d'un testacé ou d'un brun rougeâtre brillant, relevé par des reflets métalliques dorés ou verdâtres en dessus, avec quelques poils en dessous : toutes proviennent de l'Australie, où elles semblent être très-communes. — Le même pays nourrit quelques espèces qui en sont voisines, et dont on a fait les genres *Calloodes*, White, et *Repsimus*, Mac Leay. — Ce qu'il y a de remarquable, c'est que les Anoplognathes ont en Amérique des représentants

que l'on place dans les genres *Phalangogonia*, Burm., du Mexique, et *Platycœlia*, Dej., Burm., de Bolivie, du Pérou et de Colombie. — Dans une dizaine de groupes, le *corps*, *glabre en dessus*, est *très-rarement métallique;* les *élytres* sont *munies d'une bordure membraneuse*, et la *saillie mésosternale* est *très-courte ou nulle;* tels sont les : *Brachysternus*, Guérin, quelques espèces des parties occidentales de l'Amérique du Sud depuis le Pérou jusqu'au détroit de Magellan. — *Bemregeneius*, Solier, du Chili. — *Aulacopalpus*, Guérin, également propre au Chili. — *Tribostethus*, Curtis, du même pays. — *Callichloris*, Burm., une espèce de Colombie. — *Anoplostethus*, Brullé, d'Australie, ainsi que les quatre genres suivants. — *Epichrysus*, White, ne différant probablement pas du précédent. — *Schizognathus*, Kirby, Burm., très-voisin des Anoplognathes. — *Amblyterus*, Mac Leay. — *Amblochilus*, Blanch., ne renfermant que l'*A. bicolor*. — Dans trois groupes enfin les *élytres* sont *sans bordure membraneuse*; la *saillie mésosternale nulle* et le *corps presque complétement pubescent;* ce sont les : *Adoretus*, Eschs., Cast. (*Trigonostoma*, Dej.; *Gemmatis*, Fisch.), une vingtaine d'espèces de taille moyenne, plus ou moins allongées ou déprimées, d'un brun noirâtre ou fauve, et revêtues en entier de poils grisâtres : communes dans les parties chaudes de l'Asie et de l'Afrique, où elles représentent les *Geniates*, exclusivement américains. — *Trigonostomma*, Burm., une espèce (*mucoreum*) à téguments brillants, propre à Madagascar. — *Heterophthalmus*, Blanch., une espèce (*ocularis*) de la côte de Coromandel.

Fig. 83. — *Geniates barbatus.*

Fig. 84. — *Anthipna abdominalis.*

Fig. 85. — *Clavipalpus ursinus.*

Genre GENIATES, Kirby, dont le *labre* est *grand*, *vertical*, *en général muni d'une saillie médiane rejoignant une saillie analogue au menton;* les *mandibules tout à fait cachées au repos sous le chaperon*, qui est *habituellement séparé du front par une suture distincte;* les *antennes de neuf ou dix articles;* les *élytres ayant une bordure membraneuse externe;* les *quatre premiers articles de tous les tarses ou d'une partie d'entre eux dilatés au moins dans les mâles*, etc. : Insectes à corps robuste, à yeux gros, d'un brun uniforme ou testacé ou présentant des mélanges de ces deux nuances : tous propres au Brésil, et ayant pour type le *G. barbatus*, Kirby. — Les autres genres sont ceux des : *Bolax*, Zoubk., Fisch., une dizaine d'espèces de l'Amérique méridionale. — *Loxopyga*, Westw., une espèce (*flavolineatus*, Mann., du Brésil), ne différant probablement pas génériquement de celles du genre précédent. — *Leucothyreus*, Mac Leay (*Aulacodus*, Eschs.); un grand nombre d'espèces du sud de l'Amérique. — *Evanos*, Cast., une espèce (*villatus*) du Brésil. — *Microchilus*, Blanch., une espèce très-remarquable, ressemblant par son aspect général à une *Phyllopertha*, et particulière au Brésil (*M. lineatus*).

5e tribu, DYNASTIDES. Les Insectes assez nombreux de cette tribu pourraient plutôt porter la dénomination générale de SCARABÉIDES, car c'est parmi eux que se rangent les *Scarabæus* de plusieurs auteurs modernes, tandis que pour d'autres cette dénomination classique a tout à fait disparue de la science. On peut, avec M. Th. Lacordaire, caractériser ainsi ces Coléoptères ; *languette cornée, soudée au menton; mandibules cornées, munies à l'intérieur, en avant de la dent molaire, dans la plupart des espèces, d'une courte frange de poils, débordant sur le chaperon, qui couvre le labre; antennes habituellement de dix articles, sur lesquels la massue en compte trois; hanches antérieures transversales, enfouies dans les cavités cotyloïdes : intermédiaires presque coniques; cro-*

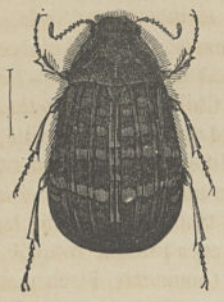

Fig. 1. — *Omaloplia marmorata.*

Fig. 2. — *Rhysotrogus cinereus.*

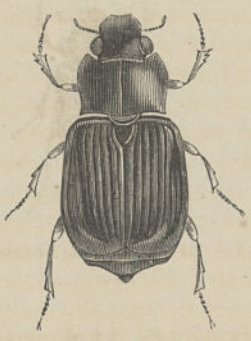

Fig. 3. — *Platygenia barbata.*

Fig. 4. — *Oxneochilus punctato-striatus.*

Fig. 5. — *Phosphyronota cimarinea.*

chets tarsiens égaux, à l'exception des antérieurs chez les mâles; épimères métathoraciques distinctes, médiocres, trigones; les trois dernières paires de stigmates abdominaux fortement divergents en dehors.

Les Dynastides sont de très-grands et de très-massifs Coléoptères : c'est parmi eux que se trouvent les géants de l'ordre, et les plus petits atteignent toujours une taille moyenne. A peu d'exceptions près, ils n'ont pas ces couleurs variées et brillantes que nous avons signalées chez d'autres Scarabéiens : leur livrée, uniforme, ne varie que du noir au fauve, et les nuances métalliques ne se rencontrent que dans de très-rares et de très-peu nombreuses espèces. La plupart se font remarquer par l'ampleur de leur arrière-corps relativement au corselet et à la tête pris ensemble. Par quelques espèces, ces Insectes se lient aux Rutélides, et par eux aux Mélolonthides; mais, chez les Dynastides, le labre est presque constamment caché sous le chaperon. Le menton est velu en dehors. Les mandibules débordent souvent le chaperon en avant et sur les côtés, et leur extrémité est munie de deux ou trois dents. Le chaperon n'est qu'exceptionnellement carré. Le premier article des antennes est souvent dilaté à son extrémité. Les yeux sont gros, arrondis, imparfaitement divisés et plus ou moins engagés dans le corselet. L'écusson existe toujours : il est de grandeur médiocre et a la forme d'un triangle curviligne Les élytres recouvrent entièrement l'abdomen. Les pattes sont assez robustes, et les quatre postérieures sont parfois extrêmement fortes : les tarses sont comprimés, plus ou moins ciliés ou filiformes, avec un renflement au sommet de chacun de leurs quatre premiers articles : les crochets sont ordinairement égaux, sauf les antérieurs chez un grand nombre de mâles, et simples dans les femelles. Le prosternum est caréné en avant des hanches antérieures, et sa carène forme presque toujours antérieurement une petite saillie aiguë et hérissée de poils. Des organes de stridulation se trouvent assez communément; ils consistent en rides transversales ou flexueuses, quelquefois en rugosités situées ordinairement sur le pygidium, et exceptionnellement à la face interne des élytres et sur lesquelles frotte, dans le premier cas, le bord postérieur des élytres pendant les mouvements de l'abdomen. Les différences sexuelles sont très-prononcées dans la majorité des espèces, et portent principalement sur la tête et le corselet, qui sont armés, dans les mâles, de cornes ou de saillies dont la forme varie à l'infini, et aussi, mais avec d'assez nombreuses exceptions, sur la forme du chaperon, sur le crochet externe des tarses antérieurs, sur les jambes et les tarses de la même paire, enfin sur la massue des antennes, qui sont faites autrement dans les mâles que dans les femelles : ces dernières ont, en outre, ordinairement le dernier segment ventral plus grand et entier, tandis que celui des mâles est court et très-souvent sinué.

Ces Insectes vivent cachés pendant le jour, tantôt dans des retraites inaccessibles et principalement dans des troncs d'arbres plus ou moins pourris. Ils ne se mettent guère en mouvement que le soir et pendant la nuit, et alors on les voit sur les arbres, principalement sur les feuilles, où ils prennent une nourriture végétale très-abondante. Quelques espèces cependant sont diurnes et vivent sur les fleurs. Leur vol, d'après leur taille et leur grosseur, est naturellement très-lourd, et, pendant cet acte, ils soulèvent et écartent plus ou moins leurs élytres, sans les étaler pour cela complétement.

Les larves de quelques espèces de Dynastides ont été décrites; mais cependant on peut dire qu'une seule entre toutes est aujourd'hui complétement connue, et a occupé un grand nombre d'observateurs. C'est la larve de l'*Oryctes nasicornis*, Linné, successivement décrite par Swammerdam, Frisch, Rœsel, Herbst, Latreille, Sturm, Ramdohr, Marcel de Serres, Gœde, de Haan, Erichson, et plus récemment par MM. Westwood et Mulsant : ce dernier surtout qui l'a fait complétement connaître. De Haan a dit également quelques mots de la larve de l'*Oryctes silenus*, Fabr.; M. Costa a parlé de celle de l'*O. grypus*, Illiger, et enfin M. le docteur Coquerel (*Ann. Soc. ent. de France*, 1855) a indiqué les larves de plusieurs espèces d'Oryctes étrangers, propres à l'île de Madagascar, et surtout décrit et figuré avec soin celle de l'*Oryctes simiar*. Dans le tome IV des *Nouvelles Annales du Muséum*, de Haan a fait connaître les larves de quatre espèces exotiques de l'ancien genre *Scarabæus*, mais il y a quelques doutes sur les espèces auxquelles elles appartiennent, quoiqu'on les rapporte, mais dubitativement, aux *Scarabæus* ou *Dynastes hercules*, Linné; *Xylotrupes dichotomus*, Oliv. et *Gideon*, Fabr.; et *Chalcosoma atlas*, Fabr. Ces larves, d'une manière générale, présentent des mandibules dentées à leur extrémité et sillonnées transversalement sur leur partie postérieure; leur

abdomen est composé en apparence de dix segments, car le neuvième et dernier offre dans son milieu une fausse articulation; les segments du corps augmentent graduellement de dimensions jusqu'au sac, enfin l'abdomen présente une fente transversale. Selon M. Th. Lacordaire, ces larves sont, en quelque sorte, intermédiaires entre celles des Mélolonthides et celles des Cétonides : quoique plus voisines de ces dernières; elles ont, en commun avec les premières, des sillons transversaux bien marqués sur les segments du corps, et la présence d'un sac distinct sous lequel est située l'ouverture anale; et, avec les secondes, une forme proportionnellement plus courte, la tête plus étroite que le tronc, et des mandibules dentées et munies en dehors d'une surface striée transversalement. Outre les petites épines dont elles sont munies par places, comme cela a lieu ordinairement dans tous les Scarabéiens, toutes celles que l'on connaît, principalement celles des espèces étrangères à l'Europe, sont plus ou moins velues. Ces larves mettent deux ou trois ans à opérer leur croissance complète, et s'enferment dans une coque quand le moment de leur transformation en nymphe est arrivé. Elles vivent dans le bois vermoulu, dans les vieilles souches, le terreau riche en humus ou parmi les racines des plantes : si dans leur jeune âge elles semblent se contenter de substances décomposées, plus tard elles attaquent les parties vivantes des végétaux et peuvent devenir plus ou moins nuisibles. C'est ainsi que, chez nous, la larve de l'*Oryctes nasicornis*, sur laquelle nous reviendrons bientôt, fait des dégâts dans nos cultures et surtout dans les souches de nos végétaux, et que les larves des grandes espèces exotiques, quelquefois très-nombreuses, font de grands ravages dans les arbres séculaires des forêts vierges, et détruisent parfois des végétaux utiles à l'homme : par exemple la larve de l'*Oryctes simiar*, sur laquelle nous reviendrons, ainsi que celles de quelques autres espèces du même groupe, font beaucoup de mal, à Madagascar et à Bourbon, à divers arbres, principalement aux cocotiers.

Quelques points de l'anatomie de ces Insectes, principalement relatifs à l'espèce si abondamment répandue chez nous, l'*Oryctes nasicornis*, ont été donnés, et sont à peu près conformes à ce que nous avons dit d'une manière générale dans nos généralités sur les Scarabéiens.

On connaît environ un millier d'espèces de Dynastides, parmi lesquelles, dans ces derniers temps, on a fondé plus de cent genres. La majeure partie des groupes génériques appartiennent à l'Amérique, surtout dans les régions méridionales, où ils sont très-répandus; les autres genres sont à peu près également partagés entre l'Afrique et les Indes orientales : l'Australie en a quelques uns qui lui sont propres; enfin quatre genres seulement, ceux des : *Pentodon*, *Callicnemis*, *Phyllognathus* et *Oryctes*, ont des représentants en Europe, la partie du globe la moins riche en espèces de cette tribu.

Les Dynastides, que nous préférerions voir nommer Scarabéides, correspondent particulièrement au genre *Scarabæus*, de Linné, qui, comme nous l'avons dit, est devenu l'immense famille des Scarabéiens ou Lamellicornes. Mac Leay (*Horæ entomologicæ*) est le premier auteur qui ait nettement limité cette division en lui imposant la dénomination de *Dynastides*, qui lui a été conservée par Erichson et par M. Th. Lacordaire. Latreille, antérieurement (*Règne animal*) lui appliquait le nom de *Xylophiles*, mais il avait altéré la tribu en y comprenant une partie des Rutélides; M. Burmeister, dans le tome Ier de son *Handbuch der entomologie*, a traité en entier la division qui nous occupe et a admis la dénomination de Latreille : il a fait connaître un grand nombre de genres et d'espèces nouvelles. M. Reiche (*Ann. Soc. ent. de France*, 1859) a indiqué quelques rectifications importantes à introduire dans le travail de M. Burmeister. Enfin M. Th. Lacordaire (*Genera des Coléoptères*, t. III, 1856) a présenté un résumé complet de tout ce que l'on savait jusqu'à cette époque sur les Dynastides, et il les a subdivisés en sept sous-tribus, qui, pour nous, ne seront que de simples groupes et auxquels nous assignerons les noms de : *Hexodontites*, *Cyclocéphalites*, *Oryctites*, *Scarabéites*, *Agaocéphalites*, *Phileurites* et *Cryptodontites*.

1er groupe, HEXODONTITES : *corps élargi, aplati; tête et corselet simples dans les deux sexes; mandibules normales, cornées, cachées au repos sous le chaperon; palpes labiaux insérés sur les côtés du menton; yeux petits, réniformes, verticaux; corselet largement foliacé sur les bords latéraux; élytres débordant les côtés du corps, à épipleures horizontales, élargies; pattes antérieures non allongées dans les mâles; épisternums métathoraciques non visibles.* Ce groupe ne renferme que le seul genre HEXODON, Olivier (*Entomologie*, tome Ier), qui, par son faciès, ne ressemble à aucun

autre Scarabéien, et dont la place sériale, difficile à déterminer, doit être cependant au commencement des Dynastides, parce qu'il offre aussi d'assez grands rapports avec les Rutélides qui précèdent. Dans les Hexodons, le corps est glabre, presque orbiculaire, aplati, assez ou peu convexe; la tête est médiocre; les élytres sont brièvement ovales, rebordées sur les côtés, isolément arrondies à leur extrémité et cachant en partie le pygidium; le corselet est trapézoïdal, à angles antérieurs saillants, aussi large à la base que les élytres et les recouvrant légèrement; l'écusson est petit, triangulaire; les jambes sont longues, peu robustes, etc. Ces Coléoptères anormaux, de taille assez grande ou au moins moyenne, sont en dessus d'une couleur brunâtre et finement chagrinés, avec des côtes ou un réseau saillant, irrégulier sur les élytres : l'un d'entre eux, le plus remarquable de tous (*Montandonii*, Buquet), est orné de bandes blanches sur les élytres : en dessous ils sont tous d'un noir brillant. Le genre est exclusivement propre à l'île de Madagascar : on n'en connaît que cinq espèces dont les types sont les : *H. reticulatus* et *unicolor*, Olivier. Ces espèces semblent assez communes, mais leurs habitudes, découvertes dans ces derniers temps, et qu'a fait connaître M. Guérin-Méneville, font qu'elles sont encore assez rares dans les collections : en effet, elles ne vivent pas sur les arbres, comme le pensait Olivier, mais on les trouve dans le sable du bord de la mer.

Fig. 86. — *Hexodon reticulatus.*

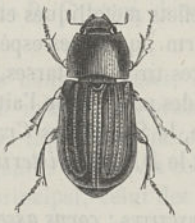

Fig. 87. — *Cyclocephalus geminatus.*

2e groupe, Cyclocéphalites : *corps plus allongé et moins orbiculaire que dans le groupe précédent, moins bombé; tête non armée de cornes dans les deux sexes, très-rarement tuberculée; mandibules cornées; palpes labiaux insérés sur les côtés du menton; corselet sans impression ni armature, non ou imparfaitement rebordé à la base; yeux assez développés; pattes n'étant pas plus longues dans les mâles que dans les femelles : les quatre jambes postérieures non évasées ni digitées au bout : tarses filiformes; épisternums métathoraciques distincts; pas d'organes de stridulation.* — Ces Insectes, assez nombreux, et surtout américains, sont, dans la tribu que nous étudions, de taille moyenne : les uns, fauves ou testacés et souvent ornés en dessus de bandes ou de taches brunâtres, sont diurnes, vivent sur les feuilles ou sur les fleurs, et, sous ces divers rapports ainsi que sous plusieurs autres, sont assez voisins des Rutélides; les autres, beaucoup plus nombreux génériquement et spécifiquement, ont, comme la plupart des Dynastides, une livrée unicolore, assez sombre, et, comme eux, doivent être crépusculaires et vivre dans le tronc des arbres vermoulus. On peut y former deux divisions.

La première ne renferme que le genre PACHYLUS, Dej., Burm., dans lequel le *chaperon* est *muni d'un rebord vertical épais;* le *crochet externe de tous les tarses armé d'une dent médiane en dessous*, etc. On n'en connaît que deux espèces (*marginatus* et *dispar*), rares dans les collections, et provenant du Brésil.

La deuxième division, plus riche en espèces, est caractérisée par son *chaperon sans rebord vertical* et par le *crochet externe des tarses non denté en dessous*. Le genre typique est celui des CYCLOCÉPHALES (*Cyclocephalus*, Latr., *Règ. anim.*), qui renfermait jadis les huit ou dix groupes que nous allons nommer, et dont il ne se distingue que par des *caractères négatifs :* c'est ainsi qu'il diffère des *Democrates* par son *menton plus ou moins tronqué en avant*, et non pas très-allongé et acuminé; des *Angoderia*, par l'*absence de la saillie mésosternale*, qui est assez développée chez

ces derniers; des *Harposcelis*, par le *corselet non rebordé à la base;* et enfin des autres genres, par ses *mandibules plus ou moins étroites et non ou à peine arquées en dedans à l'extrémité.* On en décrit ou on en possède dans les collections une centaine d'espèces particulières à l'Amérique et répandues depuis les États-Unis jusqu'au Chili inclusivement, mais nulle part mieux représentées que dans les régions intertropicales de l'Amérique du Sud. Beaucoup d'espèces ont une coloration uniforme, noirâtre ou brunâtre brillant; d'autres, sur un fond fauve, testacé ou rougeâtre, toujours brillant, offrent des taches noires ou brunes, souvent mal limitées. M. Burmeister, qui en décrit soixante-dix espèces, les répartit en huit sections; comme types nous citerons les : *C. signatus* et *tridentatus*, Fabr., de Cayenne. Le genre *Ancognatha*, Erichson, ne doit pas en être distingué.

Les autres genres de la même division sont ceux des : *Harposcelis*, Burm., une grande espèce (*paradoxus*) de Cayenne. — *Angoderia*, Burm., une seule espèce (*A. nitidula*, Burm , probablement le *Melolontha picipes*, Oliv.), d'un vert bronzé en dessous, d'un jaune testacé très-brillant en dessus, avec deux bandes fuligineuses sur le corselet, commun au Brésil. — *Erioscelis*, Burm. (*Apogonia*, Mann.), une seule espèce (*E. emarginata*), du Brésil. — *Bradyscelis*, Burm., groupe correspondant probablement à ceux des *Oryctoderus*, Boisduval, et *Lampropus*, Castelnau, et ne renfermant qu'une seule espèce (*latitarsis*, Burm.), remarquable par son habitat, car elle provient de la Nouvelle-Guinée. — *Peltonotus*, Burm., groupe curieux par la provenance de l'espèce (*morio*) qui y entre et qui habite les Indes orientales. — *Chalepus*, Mac Leay, une dizaine d'espèces, toutes américaines, à forme assez courte, à coloration d'un noir médiocrement brillant, que relèvent parfois de légers reflets métalliques et ponctuées en dessus, avec les élytres plus ou moins striées. — *Stenocrates*, Burm., quelques espèces de l'Amérique du Sud, se distinguant surtout des *Chalepus*, par des caractères tirés des tarses, etc. — *Democrates*, Burm., groupe singulier, se rapprochant assez des Rutélides pour qu'on l'ait compris dans cette tribu, et ne renfermant jusqu'ici que deux espèces : le type, le *Scarabæus Cræsus*, Newmann, grand et bel Insecte des Antilles, ayant le faciès d'un Oryctes, et le *D. Burmeisterii*, Reiche, des environs de Quinto et de la Nouvelle-Grenade.

3e groupe, Oryctites : *corps assez gros; tête au moins tuberculée, souvent cornue dans les mâles, inerme ou tuberculée dans les femelles; palpes labiaux insérés sur les côtés du menton; mandibules cornées, normales, dépassant presque toujours le chaperon; corselet excavé en avant ou muni de saillies dans les mâles, très-rarement simple; pattes de même longueur dans les deux sexes : premier article des quatre tarses postérieurs presque constamment triangulaire ou au moins épineux à l'extrémité supérieure; souvent des organes de stridulation.* — On connaît d'assez nombreuses espèces de ce groupe propres à toutes les parties du monde, et réparties aujourd'hui dans une trentaine de genres. Chez les Oryctites on voit graduellement apparaître les différences de sexe dans l'armature de la tête et du corselet des mâles, et la taille devenir considérable. M. Th. Lacordaire forme quatre divisions spéciales dans ce groupe.

La première division, ayant pour caractères : *tête munie d'un à deux tubercules, rarement inerme; corselet le plus habituellement impressionné antérieurement, avec un tubercule en avant dans les mâles; jambes postérieures médiocrement évasées et tronquées au bout, avec une couronne de cils;* a pour type le genre PENTODON, Hope (*The Col. Man.*, t. Ier). Dans ce genre viennent se placer une dizaine d'espèces, la plupart (ce qui est rare parmi les Dynastides) propres à l'Europe méridionale, comme les *P. punctatus*, Fabr.; *monodus*, Fabr., etc., et un petit nombre exclusives à l'Afrique, telles que les *P. aries*, Fabr., et *Nireus*, Burm. Ce sont des Insectes assez courts, épais, glabres en dessus, plus ou moins villeux sur la poitrine d'un noir brunâtre assez brillant, et à élytres ayant des rangées de points gemellés, avec une strie suturale.

Les autres genres de la même division sont ceux des : *Ligyrus*, Burm. (*Tomarus*, Erichs.), une douzaine d'espèces propres à toutes les parties de l'Amérique. — *Podalgus*, Dej., Burm., une petite espèce (*cuniculus*) du Sénégal. — *Heteronychus*, Dej., Burm., quelques espèces, d'assez petite taille, répandues en Afrique, à Madagascar et aux Indes orientales, et dont on doit éloigner deux ou trois espèces américaines que M. Burmeister y comprenait. — *Isodon*, Hope, quatre ou cinq espèces d'Australie. — *Cheiroplatys*, Hope, groupe également australien. — *Scaptophilus*, Burm., de l'Amérique du Sud et des Antilles. — *Bothynus*, Hope, une espèce assez grande, du Brésil et de Buénos-Ayres. — *Corynoscelis*, Burm., groupe de l'Amérique méridionale, voisin de celui qui précède, et

ayant pour type le *C. Entellus*, Lepell. et Serv. — *Acerus*, Dej., Burm., deux espèces (*Davus* et *Phyllis*), assez grandes, d'un rouge ferrugineux, propres au Brésil.

La deuxième division a pour caractères : *tête tantôt tronquée obliquement en avant ou tuberculée, tantôt munie d'une petite corne dans les mâles; corselet en général impressionné ou excavé en avant et souvent muni de saillies dans le même sexe; pattes postérieures très-robustes, à jambes très-évasées et tronquées au bout, avec une couronne de cils : premier article plus ou moins trigone; presque constamment des organes de stridulation.* Quoique la plupart des genres soient propres à l'Afrique, aux Indes orientales et à l'Australie, deux groupes appartiennent à d'autres pays, l'un à l'Europe et l'autre à l'Amérique.

Le genre typique est celui des PIMELOPUS, Erichson (*Archiv.*, 1842), comprenant trois espèces de Tasmanie (la principale est le *P. porcellus*), de taille moyenne, d'un brun marron brillant et velue en dessous. — Les autres genres sont ceux des : *Lonchotus*, Burm., quelques espèces de Madagascar. — *Pericoptus*, Burm., une espèce d'Australie. – *Orsilochus*, Burm., une espèce (*Scarabæus cornutus*, Thunberg), du cap de Bonne-Espérance. — *Thronistes*, Burm., une espèce (*Rouxii*) de Buénos-Ayres. — *Horonotus*, Burm., une espèce (*S. dædalus*, Fabr.), très-répandue dans une grande partie du continent indien. — *Temnorhynchus*, Hope (*Coptorhinus*, Dej.), remarquable par l'armature de la tête dans les deux sexes, et composé de quelques espèces d'Afrique et des Indes orientales. — *Callicnemis* ou *Calocnemis*, Cast. (*Calorhinus*, Erichs.), une seule espèce (*C. Latreillii*), petite, jaune testacé, propre au midi de l'Europe et au nord de l'Afrique, mais rare partout. — *Coptognathus*, Burm., une seule espèce propre au Sennaar. — *Dipelicus*, Hope, groupe dont la place n'est pas bien déterminée et ne renfermant que le *D. Cantori*, découvert dans l'île Chusan sur les côtes de la Chine.

La troisième division, ayant pour caractères : *tête tuberculée dans les mâles; corselet impressionné en avant dans le même sexe; antennes de dix articles, à massue très-grande et très-large chez les mâles; jambes postérieures non élargies, tronquées et légèrement festonnées à l'extrémité; pas d'organes de stridulation*, ne comprend que trois genres assez peu connus, et surtout remarquables par leur répartition géographique. En effet, le principal, celui des *Oryctomorphus*, Guérin-Méneville, habite les parties occidentales de l'Amérique du Sud, et pour les deux autres, celui des *Homeomorphus*, Burm., provient de l'Afrique australe, et celui des *Corynophyllus*, Hope, de l'Australie.

Enfin la quatrième division a pour caractères : *tête cornue dans les mâles, en général tuberculeuse dans les femelles; corselet excavé ou tronqué et muni de saillies souvent très-développées dans les premiers; jambes postérieures faiblement élargies et digitées au bout chez la plupart, évasées et tronquées, avec une couronne de cils dans les autres : le premier article médiocrement trigone, épineux à l'extrémité en dessus; presque toujours des organes de stridulation.* — Les espèces assez nombreuses de cette division sont grandes, noirâtres, presque toutes américaines, deux groupes seulement ayant des représentants en Europe, et se répartissent actuellement en une vingtaine de genres. Chez ces Insectes, les caractères sexuels arrivent à tout leur développement : la tête des mâles n'est plus munie d'un simple tubercule, mais porte une corne plus ou moins grande, tandis que d'un côté le corselet du même sexe diffère toujours très-fortement de celui des femelles, mais les saillies dont il est pourvu varient trop pour qu'on puisse en parler d'une manière générale.

Le genre typique est celui des ORYCTES, Illiger (*Die Kœfer Preuss.*), adopté depuis longtemps par tous les entomologistes, et dont anciennement quelques espèces étaient rangées avec les *Scarabæus* et les *Geotrupes*. Tel qu'il est restreint par M. Burmeister, ce genre ne comprend plus que des espèces assez grandes, ayant la forme oblongue de notre *Oryctes nasicornis*, mais dont quelques-unes cependant (*Barbarossa*, Fabr., d'Australie; *melanops*, Burm., de l'île Vavao), sont plus courtes et plus larges; les élytres sont finement ponctuées et parfois lisses en dessus, noirâtres : le dessous du corps est velu; la corne céphalique des mâles varie beaucoup sous le rapport de la longueur; les espèces, au nombre d'une vingtaine, peuvent se répartir en deux sections d'après la disposition des jambes antérieures et du chaperon. On en trouve dans presque tout l'ancien continent, où elles sont souvent communes et répandues au loin. L'*Oryctes nasicornis*, Linné, se rencontre dans toute l'Europe; l'*O. grypus*, Illiger, est particulier à la faune méditerranéenne;

l'*O. Nestor*, Burm., à Java; les *O. Augias*, Oliv.; *Pyrrhus*, Burm.; *Ranavalo*, *Simiar*, *colonicus*, *insularis*, Coquerel, ont été pris à Madagascar et parfois à Bourbon, etc.

L'*Oryctes nasicornis* est abondant dans les jardins en juin et juillet : chez nous, il est indiqué sous les dénominations vulgaires de *Licorne* et *Rhinocéros*, et sa larve fait beaucoup de mal à nos cultures. La femelle, quelque temps après son apparition, dépose isolément dans le terreau, dans le tan et aux pieds de certains arbres des œufs blanchâtres, généralement de la grosseur d'un grain de chanvre, mais d'un volume variable proportionnellement à celui de l'Insecte parfait. Quarante jours environ après la ponte apparaissent les jeunes larves, qui commencent à ronger les feuilles pourries ou le détritus des végétaux; plus tard elles attaquent successivement les jeunes racines et les parties les plus ligneuses des arbres. Leur forme est analogue à celle des autres larves de Scarabéiens. La tête est convexe, d'un rouge brun, assez fortement marquée à sa partie antérieure de points enfoncés qui s'effacent en arrière. Les antennes ont cinq articles. Les mandibules sont cornées, noires, arquées, terminées en pointe, armées au côté interne d'une dent située au-dessous du sommet, et à la base d'une molaire assez forte. Les mâchoires n'ont qu'un seul lobe. Les palpes maxillaires ont quatre articles, et les labiaux n'en présentent que deux. Le corps est près de moitié plus large que la tête, composé de treize segments : le prothoracique offrant de chaque côté une plaque cartilagineuse d'un jaune rougeâtre. Les six ou sept premiers segments abdominaux sont hérissés de poils et garnis de rides transversales qui disparaissent dans les suivants. La partie postérieure du corps est obtuse, et l'anus transversal. Les pieds sont jaunâtres, garnis de poils concolores et terminés par des ongles graduellement plus courts à chaque paire d'avant en arrière. La durée de la vie à l'état de larve est habituellement de trois à quatre ans pendant lesquels elles changent plusieurs fois de peau. Durant cet espace de temps, elles nuisent à des arbres quelquefois précieux, et, surtout dans le midi de la France, à l'olivier. Quelques petits Mammifères, comme les Musaraignes, leur font la guerre; divers Insectes carnassiers les attaquent, et certains Hyménoptères, et principalement la *Scolia hortorum*, vivent à leurs dépens. Enfin, lorsque ces larves ont atteint la grosseur qu'elles doivent avoir, elles s'enfoncent plus profondément dans le sol, choisissent ordinairement une terre plus compacte et construisent avec la tête, les pieds et la partie postérieure de leur corps, une sorte de coque dans laquelle, après un mois de préparation, elles passent à l'état de nymphe : état qui ne présente pas de particularités qui doivent être notées. Cette transformation s'opère dans le mois d'avril, et deux mois après a lieu le changement en Insecte parfait. On n'a pu donner jusqu'à ce jour de bons moyens pour détruire ces Insectes : on conseille seulement de tuer avec soin tous les individus sous les états parfait et de larve que l'on rencontre souvent en fouillant la terre.

Fig. 88 — *Oryctomorphus bimaculatus*

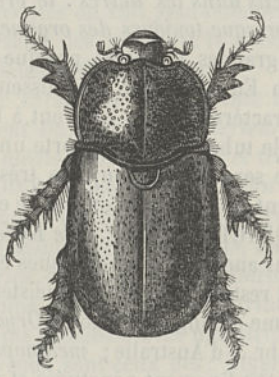

Fig. 89. *Oryctes* (*Dipelicus*) *Cantori*

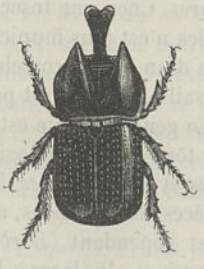

Fig. 90. — *Xenodorus Janus*.

Les larves de plusieurs *Oryctes* que nous avons nommés, et surtout celle de l'*O. Simiar*, comme l'a montré M. le docteur Coquerel, font à Madagascar de grands ravages dans les plantations de cocotiers; elles se trouvent par milliers dans les troncs vermoulus qui couvrent la terre; à l'aide de

Fig. 1. — *Blepharotoma tarsalis.*

Fig. 2. — *Ceraspis pruinosa.*

Fig. 3. — *Melolontha angustata* (Coquebert).

Fig. 4. — *Tripiorhicus posagrius.*

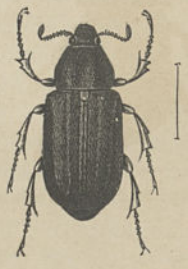

Fig. 5. — *Chariodema xylina.*

leurs fortes mandibules elles les minent de tous côtés et finissent par convertir en terreau les troncs les plus énormes, et comme l'incurie des Malgaches et même des colons est telle, qu'ils ne s'occupent pas de se débarrasser des arbres attaqués et qu'ils les laissent au milieu des plantations, il en résulte que les Insectes, une fois parvenus à leur état parfait, vont pondre sur les arbres sains jusque-là, et propagent de plus en plus le mal. La nature a cherché cependant à limiter le nombre des individus en attachant à leurs larves des ennemis qui en détruisent un grand nombre; c'est ainsi que deux *Scolia*, que M. le docteur Coquerel nomme *C. oryctophaga* et *carnifex*, vivent aux dépens de ces Coléoptères. La larve de l'*Oryctes Simiar* ressemble beaucoup à celle de l'*O. nasicornis*, mais présente quelques particularités différencielles que M. le docteur Coquerel a signalé avec soin dans l'ouvrage que nous avons déjà cité.

Les genres de la même division que les *Oryctes*, genres formés pour la plupart aux dépens de ce groupe, sont les suivants : *Phyllognathus*, Eschs. (*Oryx*, Guérin-Méneville), comprenant un nombre assez restreint d'espèces propres à l'ancien continent et à l'Amérique du Sud, et ayant pour type l'*O. Silenus*, Fabr., propre à toute la faune méditerranéenne. — *Dasygnathus*, Mac Leay, deux espèces d'Australie. — *Trigogomphus*, Burm., des Indes orientales. — *Xyloryctes*, Hope, de l'Amérique du Nord et des Antilles. — *Scapanes*, Burm., une ou deux espèces d'Australie. — *Stygotrupes*, Burm., du continent indien. — *Cyphonistes*, Burm., deux espèces. — *Megaceras*, Kirby, Hope, de l'Amérique du Sud. — *Dichodontus*, Burm., ayant pour type le *Scarabæus Cresus*, Fabr., de Java. — *Cœlosis*, Kirby, Hope, de l'Amérique du Sud. — *Heterogomphus*, Burm., une vingtaine d'espèces répandues depuis Buénos-Ayres jusqu'au Mexique inclusivement. — *Podischnus*, Burm., deux espèces : l'une de Colombie et l'autre du Mexique. — *Enema*, Kirby, Hope, de l'Amérique méridionale, et principalement du Brésil. — *Strategus*, Hope, propre aux régions chaudes des deux Amériques et aux États-Unis. — *Xenodorus*, de Brême, une espèce, le *Scarabæus Janus*, Fabr., de la côte de Guinée.

4e groupe : SCARABÉITES comprenant les *Scarabæus* ou *Dynastes* proprement dits, et offrant pour caractères : *palpes labiaux insérés sur les côtés du menton; mandibules cornées, normales, dépassant le bord antérieur du chaperon; tête et corselet cornus dans les mâles : la première tuberculée, le second inerme et jamais impressionné dans les femelles; pattes allongées chez les premiers : jambes antérieures ainsi que les tarses plus longues que chez les secondes : postérieures un peu élargies et digitées au bout dans les deux sexes; rarement des organes de stridulation.* — Les Insectes de cette division sont exclusivement propres aux parties chaudes du nouveau et de l'ancien continent; c'est parmi eux que figurent les plus grands Dynastides et même les plus grands Coléoptères connus, et les plus petites espèces ne descendent pas au-dessous de la taille moyenne. Les différences sexuelles sont souvent très-grandes : outre l'armature de la tête et du corselet que nous avons indiquée, et qui est souvent énorme chez les mâles, les femelles ne ressemblent quelquefois pas du tout aux mâles, d'où il résulte que l'on a créé souvent avec elles des espèces nominales.

Le groupe typique est celui auquel nous laisserons le nom classique de SCARABÉE (*Scarabæus*, Linné, *Systema naturæ*), dénomination que nous ne voulons pas voir disparaître de la science, et qui correspond à celle de DYNASTES pour M. Th. Lacordaire. Cinq espèces, des plus remarquables par leur taille, l'armature de leur tête, celle du corselet, et, sauf une, par leur système de coloration, forment aujourd'hui ce beau genre. M. Burmeister le subdivise en deux coupes génériques : 1° *Theogenes*, Burm., dans lequel le *lobe externe des mâchoires est inerme*, le *corselet* présente *deux cornes latérales et horizontales*, et le *dernier article des tarses* est *ampoulé :* il n'y range qu'une seule espèce (*Neptunus*, Schanh.), de l'Amérique méridionale, d'un noir uniforme, et 2° *Dynastes*, Kirby, à *lobe externe des mâchoires muni de trois à quatre petites dents médianes*, à *corselet dépourvu de cornes latérales*, et à *dernier article des tarses en massue arquée :* quatre espèces : *Scarabæus Hercules*, Linné, dont les *Perseus*, Oliv., et *Alcides*, Fabr., ne sont que des variétés, et qui est commun aux Antilles et en Colombie; *Iphictus*, Panz., et *Hyllus*, Chevr., du Mexique, et *Tityus*, Linné, des États-Unis; toutes ces espèces sont noires, avec les élytres et au moins une partie du corselet d'un vert jaunâtre comme vernissé et plus ou moins tachetés de noir; les femelles, plus petites que les mâles, plus fortement chagrinées sur les élytres, ne présentent pas de cornes céphaliques et thoraciques. On ne connaît pas [illegible] de ces Insectes remarqua-

bles : on sait seulement qu'on les rencontre dans les troncs décomposés, où leurs larves ont vécu. D'après l'Herminier, le *Scarabæus Hercules* rechercherait la séve qui découle de certains arbres après qu'ils ont été abattus, et aurait, comme certains Longicornes, la singulière habitude de couper de jeunes pousses, et même de petites branches en les saisissant entre la corne de sa tête et celle du corselet, puis prendrait son vol circulairement. Mais ces faits ont besoin d'être revus avec soin pour être définitivement admis dans la science.

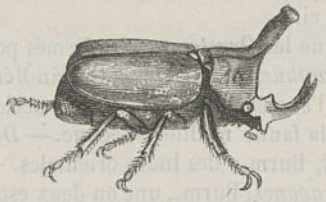

Fig. 91. — *Lycomedes Reichii.*

Les autres genres admis dans cette division, et qui, il y a vingt ans à peine, faisaient partie du genre *Scarabæus*, dont ils ne diffèrent réellement que par des caractères secondaires, sont les suivants : *Golofa*, Hope, groupe propre au Mexique, aux Antilles et aux parties boréales de l'Amérique méridionale, renfermant une dizaine d'espèces dont les types sont les *S. claviger*, Linné, de la Guyane, et *Ægeon*, Fabr., du Mexique. — *Augosoma*, Burm., une espèce de la côte de Guinée (*Geotrupes Centaureus*, Fabr.). — *Xylotrupes*, Hope, quelques espèces des îles Philippines et de l'archipel de la Sonde (type, *S. Gideon*, Linné). — *Eupatorus*, Burm., deux rares espèces (*E. Hardwichii* et *Cantori*, Hope), du continent indien. — *Chalcosoma*, Hope, ne renfermant que le *S. Atlas*, Linné, à téguments bronzés, répandu dans une grande partie du continent et de l'archipel des Indes, et dont on a distingué, avec des mâles incomplétement développés et avec la femelle, des espèces nominales. — *Megasoma*, Kirby (*Megalosoma*, Burm.), les cinq espèces rangées dans ce genre (*Actæon*, Linné, de la Guyane; *Mars*, Reiche, de Colombie; *Elephas*, Fabr., du Mexique; *Typhon*, Fabr., du Brésil, et *Hector*, Gory, également du Brésil), sont les plus volumineux et les plus massifs de tous les Scarabéiens, et par conséquent de tous les Coléoptères; leur arrière-tronc est surtout remarquable par son grand développement. Ces grands Insectes, généralement noirâtres, sont, comme nous l'avons dit, propres aux contrées chaudes de l'Amérique, depuis le Mexique jusqu'au Brésil méridional inclusivement.

5e groupe : Agaocéphalites ayant pour caractères : *palpes labiaux insérés sur les côtés du menton; mandibules cornées, normales, toujours cachées sous le chaperon; tête cornue dans les mâles, inerme dans les femelles; corselet tantôt cornu, tantôt simple chez les premiers, toujours simple chez les secondes; pattes antérieures plus ou moins allongées dans le sexe mâle : jambes postérieures faiblement élargies et digitées ou festonnées à l'extrémité : premier article des tarses mucroné en dessus; saillie post-coxale du prosternum rudimentaire ou nulle; pas d'organes de stridulation.* — Les Insectes de cette division sont de taille moyenne, essentiellement propres aux régions intertropicales de l'Amérique méridionale; les uns sont noirâtres et ont probablement les habitudes des Dynastites; les autres présentent des teintes plus ou moins métalliques, fréquentent les fleurs et sont diurnes : ce qui avait engagé Dejean à les ranger auprès des *Rutela*.

Le type est le genre AGAOCEPHALA, Mannerheim, renfermant quelques espèces (*Mannerheimii*, Cast.; *cornigera*, Manh., etc.), de l'intérieur du Brésil et de la Guyane, à système de coloration remarquable, le vert bronzé en forme le fond et les élytres sont d'un jaune testacé brillant, mais la suture a habituellement deux taches brunâtres. — Les autres genres sont ceux des : *Ægopsis*, Burm., une espèce (*curvicornis*, Westw.), de Colombie, d'un brun marron brillant. — *Lycomedes*, de Brême, une espèce (*Reichii*), de Colombie, d'un brun roussâtre testacé, à reflets veloutés d'un gris cendré luisant. — *Antedon*, de Brême, une espèce de l'intérieur du Brésil (*Goryi*), d'un brun

cuivreux très-foncé passant au ferrugineux, avec les élytres ocracées, criblées de points enfoncés, fuligineux.

6e groupe : PHILEURITES ayant pour caractères : *palpes labiaux insérés à la face interne du menton; mandibules cornées, normales, saillantes; tête et corselet peu différents dans les deux sexes : la première tuberculée ou munie de deux petites cornes, et le second souvent inerme; pattes de même longueur dans les deux sexes : jambes de derrière tronquées ou digitées au bout : premier article des tarses épineux en dessus à son extrémité.* — Les Insectes de cette division, propres à l'Amérique, à l'Afrique, aux Indes orientales et à l'Australie, ont un faciès particulier : ils sont plus ou moins allongés et parallèles, déprimés, convexes ou cylindriques, à téguments ponctués, et ils sont presque aussi glabres en dessus qu'en dessous.

On en indique un assez grand nombre de genres, dont le principal est celui des PHILEURES (*Phileurus*, Latr., *Genera Crustaceorum et Insectorum*), surtout caractérisé par son *chaperon très-rétréci, acuminé et retroussé au bout, rebordé sur les côtés;* le nombre des espèces est encore nombreux, quoique restreint à celles qui se trouvent en Amérique, où elles sont répandues depuis les États-Unis jusqu'à Buénos-Ayres. On les rencontre assez communément sur les troncs et dans l'intérieur des arbres en décomposition et autres lieux semblables : l'un d'eux (*vorvex*) ne se trouve guère que dans les cadavres à demi desséchés; on a vu des espèces voler au commencement de la nuit, et M. Th. Lacordaire a constaté que plusieurs d'entre elles produisent un bruit assez fort en frottant leur abdomen contre leurs élytres.

Les autres genres, démembrés pour la plupart des *Phileurus*, sont les suivants : *Syrichthus*, Kirby, Hope, ayant pour type le *Geotrupes Syrichthus*, Fabr., du cap de Bonne-Espérance. — *Trioplus*, Burm., une espèce (*P. cylindricus*, Man.), du Brésil intérieur. — *Actinolobus*, Westw., une espèce (*irradians*) du Brésil. — *Trionychus*, Dej., Burm., quelques espèces de l'Afrique australe et de la Sénégambie. — *Rhizoplatys*, Westw., qui ne diffère probablement pas des précédents. — *Cryptodus*, Mac Leay, cinq ou six espèces particulières à l'Australie. — *Semanotus*, Hope, groupe imparfaitement connu, renfermant trois espèces australiennes.

7e groupe : CRYPTODONTITES ayant pour caractères : *cavité buccale petite, inférieure, fermée en partie par le menton; mandibules très-petites; labre coriace, très-réduit; premier article des tarses non mucroné; prosternum dépourvu de saillie post-coxale.* Cette division, peu connue, ne renferme que deux espèces qui, tout en ayant les caractères des Dynastides, offrent aussi la plupart de ceux des Cétonides. On n'y range que deux genres : PANTODINUS, Burm., une espèce (*Klugii*), de Guatimala, ayant l'aspect des *Platygenia*, et CRYPTODONTES, Burm., une espèce (*Latreillanus*, Westw.), du Sénégal, qui ressemble assez aux *Phileurus*.

6e tribu, COPRIDES : *organes buccaux très-débordés par le chaperon, et par cela invisibles en dessus; languette membraneuse, toujours distincte du menton; mâchoires à lobes très-grands, ciliés, coriaces ou membraneux; mandibules en forme de lamelles, membraneuses, plus ou moins cornées vers l'extérieur; labre lamelliforme, membraneux, invisible; antennes insérées sous le chaperon, de huit ou neuf articles : le premier très-grand, et les trois derniers formant la massue; hanches intermédiaires obliques ou longitudinales, fortement séparées dans le plus grand nombre des cas : jambes postérieures avec un seul éperon; parapleures métathoraciques simples; segments abdominaux au nombre de six, tous soudés ensemble; stigmates abdominaux tous situés sur la membrane connective des segments ventraux et dorsaux de l'abdomen*, de même que dans les autres Scarabéiens qu'il nous reste à passer en revue, et qui, tous, appartiennent à la légion des Laparostictiques.

L'un des meilleurs caractères des Coprides, caractère qu'ils partagent avec les Aphodides, se trouve dans leur chaperon très-développé et formant une sorte de bouclier semi-circulaire ou rhomboïdal, qui cache les organes buccaux. Ceux-ci consistent dans un menton corné et velu, plus ou moins échancré; une languette bilobée, assez grande; des palpes : labiaux de trois articles : maxillaires de quatre articles, glabres, filiformes; des mâchoires robustes et des mandibules lamelliformes. Les an-

tennes sont courtes. Les yeux sont gros, globuleux, latéraux, et rarement divisés par un canthus. Le corselet, appliqué exactement contre la base des élytres, est de forme variable. L'écusson n'existe pas la plupart du temps, ou est très-peu développé. Les élytres, en général à téguments assez solides, laissent toujours le pygidium à découvert. Les ailes proprement dites existent presque constamment, mais peuvent manquer dans quelques cas assez rares. Les pattes antérieures, dans toutes les espèces, destinées à fouir la terre, sont, en conséquence de cette action, robustes et dentées en dehors; leurs hanches sont médiocrement transversales; les pattes postérieures varient dans leur forme. Les tarses antérieurs manquent souvent. Les crochets tarsiens sont ordinairement petits, simples. L'abdomen est souvent court. Le métasternum est le plus grand des trois segments thoraciques; le mésosternum est très-réduit; le prosternum a parfois un bord antérieur épaissi, tronqué de chaque côté, et cette partie du corps, pourvue de muscles puissants, joue, quand l'Insecte s'enfonce dans la terre, un rôle assez important.

Fig. 92 — *Ateuchus semipunctatus.*

Fig. 93. — *Copris lunaris.*

Les Coprides renferment des Insectes généralement de taille moyenne, et rarement grande ou petite, répandus dans toutes les parties du globe. Leur coloration est le plus habituellement uniforme et assez sombre; mais d'assez nombreuses espèces, particulières aux pays chauds, offrent des teintes brillantes, quelquefois métalliques. La plupart de ces Insectes, quoique faisant médiocrement usage de leurs ailes, volent assez bien à l'occasion, quoique lourdement, et sans s'élever beaucoup au-dessus du sol. Ce n'est guère que le soir, au crépuscule, qu'on les rencontre volant, car pendant le jour ils restent habituellement à peu près immobiles. Par la conformation de leur bouche on peut s'assurer que ces Insectes ne peuvent se nourrir que de substances molles et en partie liquides. La plupart des Coprides, et tous ceux de nos climats, vivent dans les matières excrémentitielles des Mammifères herbivores, et ils en hâtent la disparition en les fouillant, en les divisant en tous sens; c'est même à cette habitude qu'ils doivent leur nom, ainsi que celui de *Coprophages*, qui leur est appliqué par Latreille. Parmi les espèces exotiques, quelques-unes (les *Phanæus*, par exemple) habitent principalement les matières animales en putréfaction; d'autres, comme les *Coprobius*, *Canthon* et certains *Onthophagus*, se trouvent souvent dans les plaies des arbres, dont ils recueillent la séve décomposée. Ils déposent leurs œufs dans les substances mêmes dont ils se nourrissent, et ils le font surtout de deux manières différentes: dans le premier cas, les femelles se bornent uniquement à ajouter à chaque œuf une quantité de matière suffisante pour nourrir la larve qui doit en sortir : dans le second cas, elles renferment leur œuf dans une boule formée des mêmes substances, qui, dès lors, deviendra l'alimentation de la larve, et qui, en outre, consolidée à l'extérieur par des parcelles de terre ou des grains de sable, pourra servir efficacement à protéger la nymphe jusqu'à son changement en Insecte parfait. Des différences de deux sortes se remarquent encore dans ces sortes de pelotes stercoraires : les unes sont disposées en boules, et les autres n'ont pas une forme bien déterminée; et, ainsi que nous le dirons en revenant sur ce sujet important, ces différences dans les habitudes des espèces se traduisent à l'extérieur de l'Insecte par des modifications correspondantes dans l'organisation des quatre pattes de derrière.

L'histoire des métamorphoses des Coprides est à peine commencée, car l'on ne connaît les premiers états que de cinq de leurs espèces; les larves de l'*Ateuchus sacer* ont été assez complétement

étudiées par M. Mulsant et par Erichson, et nous y reviendrons plus tard; celles du *Deltochilum brasiliense* ont été signalées par M. Burmeister; celles du *Sisyphus Schœfferi* ont été entrevues par Dollinger, et enfin celles des *Onthophagus taurus* et *vacca* ont été décrites par M. Mulsant, et l'avant-dernière, précédemment aussi par Erichson. On peut dire d'une manière générale que ces larves, construites sur le même plan que celles de tous les Scarabéiens, ont spécialement leurs segments divisés en dessous en bourrelets transversaux, que leurs antennes sont de quatre ou cinq articles, et leurs mandibules distinctement bidentées ou tridentées. Dans l'*Atenchus sacer* le corps de la larve est parsemé de poils longs et fins, assez peu nombreux; les mandibules sont tridentées à l'extrémité; les mâchoires ont des lobes terminés par un crochet corné; les pattes sont composées de cinq pièces distinctes; l'ouverture de l'anus est placée au-dessus de deux mamelons, à la partie moyenne du sac. Dans le *Deltochilum brasiliense*, seule espèce exotique dont les métamorphoses soient connues, le corps est atténué à ses deux extrémités, et les pattes sont relativement faibles, la nymphe, qui n'offrait rien de bien particulier dans l'*Athenchus sacer*, présente ici une particularité remarquable : en effet, elle est pourvue, au-dessus de l'ouverture anale, sur les côtés des quatrième et cinquième anneaux du ventre, aux épaules et au bord antérieur du corselet, d'appendices diversiformes qui l'empêchent de se blesser contre les parois de la coque dans laquelle elle est contenue. Dans le *Sisyphus Schœfferi*, les larves, imparfaitement connues, n'ont rien de bien spécial. Dans les *Onthophagus taurus* et *vacca*, les larves, à corps entièrement glabre, à mâchoires tridentées d'un côté et bidentées de l'autre, et à pattes sans crochets, ont pour caractères distinctifs un renflement s'étendant du bord des segments thoraciques jusqu'au sixième anneau de l'abdomen, où il se termine par un mamelon rétractile surmonté de petits poils roides.

Les Coprides, tels que nous les admettons avec M. Th. Lacordaire, ne répondent pas entièrement aux Coprophages de Latreille, car ce dernier auteur y réunissait les *Aphodius* et genres voisins qui, par leurs caractères particuliers, semblent devoir former une tribu distincte. MM. Westwood (*Trans. of the ent. Soc.*, Lond., t. IV, et L. Reiche, *Ann. Soc. ent. Fr.*, 1843), ont donné, chacun de leur côté, un travail monographique sur l'une des divisions principales de cette tribu : celle des Atenchites. Erichson (*Naturg. der Ins. Deuschl.*, t. III), a publié une révision assez complète des genres de Coprides : c'est en grande partie ce dernier travail, avec la plupart des modifications qu'y a introduites M. Th. Lacordaire (*Genera des Coléoptères*, t. III, 1856), que nous suivrons dans cette Encyclopédie.

On peut partager ces Insectes en deux sous-tribus assez distinctes. *A*. La première, ayant pour type le genre *Ateuchus*, et comprenant des espèces à *corps large, plus ou moins déprimé, robuste; à tête et corselet inermes : la première tout au plus tuberculée; à différences sexuelles peu marquées, et surtout à jambes intermédiaires et postérieures grêles, jamais brusquement dilatées à l'extrémité, mais s'élargissant peu à peu, et à tarses étroits, de même diamètre ou à peu près dans toute leur étendue;* M. Th. Lacordaire y forme quatre groupes que nous étudierons successivement sous les noms d'*Ateuchites, Gymnopleurites, Deltochilites* et *Minthophilites*. *B*. La seconde sous-tribu, ayant pour type le genre *Copris*, et présentant pour caractères différenciels : *corps généralement épais, robuste; tête et corselet très-souvent cornus ou tuberculés; différences sexuelles en général très-prononcées, et principalement jambes intermédiaires et postérieures plus ou moins robustes, dilatées assez brusquement à l'extrémité; tarses diminuant graduellement de la base au sommet;* M. Th. Lacordaire y forme quatre groupes que nous indiquerons sous les noms de *Scatonomites, Coprites, Onitites* et *Onthophagites*. Outre les caractères qui peuvent distinguer les deux grandes divisions que nous venons d'indiquer, on trouve également des particularités différencielles dans les mœurs des espèces, ainsi que nous le dirons bientôt.

1er groupe, Ateuchites : *palpes labiaux à deux premiers articles dilatés; antennes de neuf articles; yeux divisés en entier en deux parties un peu inégales : canthus oculaire tronqué à angle droit en arrière; corselet échancré dans son milieu antérieurement, à angles antérieurs largement et carrément coupés; élytres embrassant faiblement les flancs de l'abdomen; les quatre pattes postérieures grêles, s'élargissant peu à peu; hanches intermédiaires tantôt distantes, tantôt plus ou moins contiguës; pas de tarses antérieurs dans les deux sexes.*

Les Ateuchites sont pour la plupart des Insectes de taille grande, de forme large, peu convexe,

et généralement d'une coloration noire ou brunâtre foncé, avec quelques espèces assez brillantes, ou plutôt d'une teinte cuivreuse foncée; et, quoique assez massifs, ils volent assez bien, mais marchant mal. Ils vivent exclusivement des matières stercoraires des Mammifères, et semblent chargés par la nature de disperser au loin ces matières, qui doivent servir à activer la végétation. Doués d'un instinct admirable. ils réunissent, surtout au printemps, les mollécules de ces substances en un corps d'abord assez informe, mais occupés sans cesse à faire rouler ces petites masses, ces dernières ne tardent pas à devenir de petites boules. Ces habitudes singulières n'ont pas échappé aux anciens observateurs : Aristophane, Plutarque, Aristote, Hor-Apollon et plusieurs autres parlent de ces Insectes que les Grecs nommaient Κανθαροι, dénomination que les premiers traducteurs ont converti dans notre langue en celle de *Pilulaires*. L'une de nos espèces fut célèbre sur les bords du Nil, et fit partie du culte religieux des Égyptiens. Les Ateuchites se servent d'abord de leur chaperon pour diviser les matières stercoraires, puis de leurs pattes antérieures pour rassembler les parcelles dont ils composent un globule auquel ils donnent graduellement un volume plus considérable, et qui deviendra bientôt une sorte de pilule, puis une petite boule. Dans ce travail, ils ont le soin de s'attacher aux parties les plus substantielles, et de rejeter, avec une adresse merveilleuse, les pailles et autres substances peu décomposées par la digestion. Dès que la petite boule est parvenue à un volume suffisant pour offrir toute la nourriture nécessaire au développement de la larve à laquelle elle est destinée, l'Insecte la fait rouler pour la consolider davantage; et il recherche un endroit convenable pour la placer dans le sol et la dérober à tout événement fâcheux. Le plus ordinairement le mâle et la femelle réunissent leurs efforts pour conduire cette boule : l'un la retient entre ses pattes de derrière, et la pousse en marchant à reculons, en se servant pour la fixer de l'éperon des jambes postérieures; l'autre la tire avec ses pattes de devant. Ajoutons cependant, comme le dit pittoresquement notre collègue M. L. Fairmaire (*Ann. Soc. ent. de Fr.*, session de Montpellier, 1857), « qu'à la honte de notre sexe, ce sont surtout les femelles qui déploient la plus grande activité, et que les mâles restent souvent fort tranquillement spectateurs des rudes labeurs de leurs épouses, ne sortant de leur dignité que pour le combat. » Mais que de difficultés ne trouvent pas ces industrieux Insectes dans leurs manœuvres herculéennes. Combien d'obstacles ne rencontrent-ils pas dans l'inégalité du terrain qu'ils cherchent parfois à aplanir, mais qu'ils vainquent le plus souvent à force de peine et de labeur ! « Souvent, dit M. Mulsant (*Lamellicornes de l'Hist. nat. des Col. de France*, 1842), surtout parmi les espèces qui construisent une pelote beaucoup plus grosse qu'eux, souvent un ami obligeant vient prêter ses bons offices; il se place sur le sommet du corps sphérique, et, en se penchant en avant, l'entraîne dans un mouvement de rotation. Quelquefois un accident arrive : la boule tombe dans un trou, et y resterait inévitablement sans le secours de nouvelles forces nécessaires pour l'en extraire. Un Ateuchite, auquel semblable mésaventure était arrivée, se dirigea, dit Illiger, vers un tas de bouse voisin, et revint bientôt avec trois camarades; tous quatre réunirent leurs efforts pour tirer la pelote du précipice, et ils y parvinrent enfin : ce résultat obtenu, les trois compagnons, dont la tâche était accomplie, s'en retournèrent aussitôt à leur ouvrage. » Mais les choses ne se passent pas toujours aussi intellectuellement, pourrions-nous dire. Souvent, lorsqu'un Ateuchite, pendant son travail, perd l'équilibre, il roule d'un côté et la boule de l'autre, et, pendant le temps qu'il met à se relever, le berceau de sa larve devient la propriété du premier qui s'en empare; et dès que l'Insecte est parvenu à se remettre sur ses pattes, ce qu'il fait très-difficilement, il va à la recherche d'une autre boule, et, s'il n'en trouve pas, il travaille avec une ardeur infatigable à en former une nouvelle. Comme nous l'avons indiqué, les mâles montrent généralement beaucoup moins d'attachement que les femelles pour ces pelotes qui doivent servir de berceau à leur progéniture. « Souvent, dit M. Mulsant, pour mettre à l'épreuve leur amour maternel, il m'est arrivé de transporter dans la main un couple de Sisyphes avec le fruit de leurs travaux; dès que je leur rendais la liberté, le mâle en usait pour s'envoler; la femelle, ordinairement, restait attachée à la pilule, objet de ses espérances, et se résignait à la conduire seule : j'ai vu quelques-unes de ces créatures surprises par la nuit avant d'avoir pu enterrer assez profondément leur globule, et le lendemain, de grand matin, je les retrouvais le tenant embrassé contre leurs pattes, comme un trésor dont elles n'avaient pu se séparer. » L'industrie des Ateuchites n'est pas toujours destinée à assurer le bien-être de leur postérité : souvent ils travaillent uniquement pour accomplir la mission providentielle dont ils sont chargés, et qui a pour but la dispersion des

matières stercoraires. Ce qui démontre ce fait, c'est que, dans maintes circonstances, les mâles déploient le même talent que les femelles, et que celles-ci, n'ayant pas toujours des œufs à déposer dans leurs boules, n'en confectionnent pas moins de nouvelles, alors même qu'elles ont mis leur progéniture à l'abri de tout danger.

Cinq genres principaux seulement entrent dans ce groupe, et, à l'exception d'un seul, celui des *Eucranium*, qui est américain, toutes les espèces qu'ils renferment sont propres à l'ancien continent. Le groupe principal, l'un des plus célèbres de tous les Coléoptères, est le :

Genre ATEUQUE, *Ateuchus*, Weber (*Obs. entom.*) : *corps grand, médiocrement épais, plus ou moins déprimé, glabre, sauf la poitrine, qui est plus ou moins velue; tête petite; menton plus long que large, parfois échancré; chaperon demi-circulaire en avant, muni de six dents; antennes à deuxième, troisième et quatrième articles assez allongés : cinquième et sixième courts : articles de la massue oblongs, arqués; corselet grand, transversal, débordant les élytres; écusson non distinct ou à peine visible; élytres planes ou peu convexes, un peu rétrécies d'avant en arrière; hanches intermédiaires distantes; quatre jambes postérieures plus ou moins ciliées, terminées par un grand éperon comprimé, tranchant en dehors, un peu arqué; tarses courts, déprimés, hérissés de longs cils et à crochets petits, arqués; pygidium petit, en triangle curviligne transversal; mésosternum renflé, largement arrondi en avant ou offrant une saillie en forme de coin.*

Linné, ainsi que nous l'avons fait remarquer, en créant son genre *Scarabæus*, dont il avait pris la dénomination dans les anciens auteurs, y comprenait toutes les espèces à lui connues de l'énorme famille que nous désignons sous le nom de Scarabéiens. D'après cela on comprend que, lorsque le genre *Scarabæus* eut été démembré en un grand nombre de subdivisions spéciales, on ne fut nullement d'accord pour savoir à laquelle on devait laisser en propre le nom linnéen. Rien ne vient nous guider pour cela : l'étymologie même du nom ne peut être d'aucun secours, car son origine est des plus incertaines. Selon Papias, cette dénomination viendrait de *cabus* ou *caballus*, parce que ces Insectes, d'après les idées de l'époque (le onzième siècle), où vivait le grammairien que nous avons nommé, étaient sensés naître du cadavre des chevaux; Bochart l'a fait dériver de l'hébreu *chaphas*, qui signifie famille; Fabricius et Mac Leay en ont cherché l'étymologie dans la langue grecque : le premier l'a tirée de σκαπτω, creuser, et le second de σκαριφαομαι, gratter; enfin Martini, ce qui semble plus probable, croit ce mot dérivé de Καραβος, dénomination employée par Aristote pour désigner un Insecte qui nous est inconnu. Pour nous, nous avons, à l'exemple de la plupart des entomologistes modernes, laissé le nom de *Scarabæus* à l'*Hercules* et quelques autres espèces pourvues de cornes puissantes; mais il n'en est pas de même pour tous les naturalistes; et c'est ainsi que Mac Leay et depuis M. Mulsant ont appliqué cette dénomination au genre *Ateuchus*, de Weber : cependant Mac Leay en fait un sous-genre particulier, celui des *Heliocantharus*. Quoi qu'il en soit, suivant la méthode de M. Th. Lacordaire, le nom d'*Ateuchus* doit définitivement rester au genre qui nous occupe, car l'usage a fait rejeter la dénomination d'*Actinophorus*, Creutzer, qui lui est néanmoins antérieure.

Les Ateuques sont exclusivement propres à l'ancien continent; la plupart des espèces, assez nombreuses, sont africaines : les autres appartiennent à la faune méditerranéenne de l'Europe, à l'Asie et au continent indien. Sauf une petite quantité d'espèces, par exemple les *Ateuchus Ægyptiorum* et *sanctus*, toutes sont d'un noir ou d'un brun foncé peu éclatant. Ce sont de grands Insectes, déployant sous l'influence de la chaleur une activité incroyable, et qui sont assez difficiles à faire périr. Ils choisissent habituellement un terrain en pente pour y placer horizontalement leur boule; on voit souvent, au printemps ainsi qu'au commencement de l'été, dans les dunes ou dans les sables du bord de la mer, ces Coléoptères se livrer au travail d'enfouissement de leurs boules : ils grattent avec une grande vivacité la terre qu'ils amoncellent d'abord derrière leurs pieds de derrière, puis se retournant et se servant de leur chaperon comme d'une pelle, ils poussent plus loin les débris qui les embarrassent. Les pelotes destinées à ne point nourrir de larves sont enfouies avec peu de précaution : le lieu dans lequel elles ont été déposées offre, au moins le premier jour, une ouverture béante qui permet parfois de les apercevoir. Les autres pelotes, c'est-à-dire celles qui renferment des œufs ou des larves, sont, au contraire, complétement enterrées avec le plus grand soin. En creusant le sable, on trouve ordinairement avec une de celles-ci le couple d'Insectes par lequel elle a été roulée. On dirait, comme le fait observer M. Mulsant, que ces petits animaux res-

tent attachés à cet objet pour veiller à sa conservation ou pour attendre près de ce dépôt précieux la mort qui doit mettre fin à leurs travaux.

Les œufs, suivant les circonstances, éclosent au bout de huit à quinze jours, et, en quelques mois, la larve parvient à son état parfait, en passant par celui de nymphe, qui ne présente rien de particulier. La larve de l'*Ateuchus sacer* est bien connue, grâce aux travaux de M. Mulsant, qui en donne la description suivante : Corps semi-cylindrique, courbé en dedans, ridé, blanchâtre avec le dos en partie ardoisé, presque glabre, parsemé de poils livides, longs, flexibles et peu nombreux; tête convexe, d'un jaune pâle; antennes de cinq articles : le premier moins grand que le second : celui-ci à peu près égal aux deux suivants, et, comme eux, presque globuleux vers le sommet : le dernier plus court et plus grêle; épistome d'un livide jaunâtre, en parallélogramme transversal; labre trilobé, garni de poils, comme lui d'un livide jaunâtre; mandibules rougeâtres et coriaces à la base, noires et cornées à l'extrémité, armées près de celle-ci, au côté interne, de trois dents peu profondément découpées; mâchoires divisées en deux pièces garnies de poils épineux et terminées chacune par un crochet unguiforme; palpes maxillaires de quatre articles, en cône tronqué : le dernier conique; palpes labiaux petits, de deux pièces; pieds peu garnis de poils, composés de cinq pièces : la dernière armée d'un ongle; anus situé à la partie moyenne et postérieure du dernier anneau, au-dessus de deux espèces de mamelons terminant celui-ci; la partie inférieure du dernier segment garni de poils roides servant à favoriser les changements de position de l'animal. Ces larves sont souvent tourmentées par des *Acarus*, qui, plus tard, s'attachent en parasites au corps des Insectes parfaits.

Quelques auteurs ont cherché à former dans ce genre des subdivisions qu'ils regardent comme ayant une valeur générique, et que M. Th. Lacordaire ne considère à juste raison que comme de simples subdivisions secondaires; ce sont les : *Sebasteos*, Westw., à *chaperon à trois dents*, et à *jambes antérieures difformes, très-crénelées à l'intérieur*, deux espèces de l'Afrique australe, dont le type est l'*A. Galenus; Pachylomera*, Kirby, à *cuisses antérieures très-fortes*, une espèce du Cap (*femoralis*), et *Mnematium*, Mac Leay, *sans ailes inférieures*, deux espèces africaines (*Ritchii* et *Silenus*). Les *Ateuchus* proprement dits sont au nombre d'une cinquantaine d'espèces, parmi lesquelles nous nous bornerons à faire connaître la plus célèbre et à nommer celles qui se trouvent en France, tout en habitant en même temps le périple de la Méditerranée.

Le type est le Scarabée sacré, *Scarabæus sacer*, Linné; *Ateuchus sacer*, des auteurs modernes. Il est entièrement d'un noir assez brillant; la suture frontale est chargée de deux tubercules et interrompue dans son milieu; le corselet est garni de très-petits points élevés; les élytres sont lisses, longitudinalement rayées de six lignes légères, parsemées entre ces dernières de points enfoncés, souvent à peine apparents; les cuisses postérieures sont inermes. Dans les mâles les jambes antérieures sont souvent plus grêles, et les postérieures sensiblement arquées, et l'abdomen est ordinairement aussi long que large. Dans les femelles, les jambes postérieures sont presque droites, et l'abdomen est généralement plus large que long. Du reste, l'Insecte varie plus ou moins : ce qui a fait qu'on y a à tort distingué de soi-disant espèces. On trouve cette espèce dans le midi de la France, et plus habituellement en Provence qu'en Languedoc : elle est commune à Marseille sur les bords de la mer; on la retrouve en Afrique, et elle est abondamment répandue en Égypte.

Cet Insecte doit son nom de *sacré* à la vénération dont il a été l'objet de la part des habitants des bords du Nil. Messager du printemps, annonçant par sa reproduction le renouvellement de la nature, remarquable par la singulière industrie de disperser, sous la forme de petites boules, les parties des divers excréments, il avait, dit Latreille (*Mém. du Muséum*, t. V), paru offrir aux prêtres égyptiens l'emblème des travaux d'Osiris et du Soleil. D'après cet auteur on l'honorait, selon Porphyre, comme la figure de cet astre. Son image fut multipliée de mille manières : on la grava dans les temples, on la cisela sur les bas-reliefs et sur les chapiteaux des colonnes des divers monuments, on la représenta sur les obélisques, on la grava sur les pierres précieuses, façonnées en anneaux servant de cachet, taillées en médaillons ou divisées en sorte de grains percés dans la longueur de leur axe et propres à faire des colliers. D'après Gory, cet Insecte était aussi pour les mêmes peuples le symbole de la transmigration des âmes, et, par suite de cette croyance religieuse, se voyait placé dans les tombes comme une divinité tutélaire. De tous les anciens écrivains, Hor-Apollon est celui qui s'est étendu le plus longuement sur l'opinion des Égyptiens relativement aux Copro-

phrages objets de leur culte. Ils en distinguaient, selon lui, trois espèces, qui semblent se rapporter aux *Copris Isidis* et *Anceus*, et surtout à l'*Ateuchus sacer;* cette dernière présente, dit Hor-Apollon, des sortes de rayons, et a été consacrée au soleil, soit à cause de cette analogie, soit parce qu'elle ressemble au Chat; car cet animal, d'après les Égyptiens, suit le cours de cet astre par le mouvement de ses prunelles : elles se dilatent à son lever, s'arrondissent vers le milieu de sa course, et se voilent vers son coucher. Cette espèce de Scarabée, ajoute le même écrivain, a trente doigts, emblème du même nombre de jours que met le soleil à parcourir chaque signe du zodiaque. Tous les individus sont du sexe masculin. Quand cet Insecte veut se reproduire, il prend de la fiente de Bœuf, en forme une boule, image du monde, la fait rouler avec ses pieds de derrière, en allant à reculons et dans la direction de l'est à l'ouest, sens dans lequel le monde est emporté dans son mouvement; celui des astres se faisant dans une direction opposée, ou du couchant au levant. Le Scarabée enfouit sa boule dans la terre, l'y laisse pendant vingt-huit jours, espace de temps égal à une révolution lunaire, et pendant lequel le globule se vivifie. Le vingt-neuvième jour, que l'Insecte connaît pour être celui de la conjonction de la lune avec le soleil et de la naissance du monde, il ouvre cette boule, la jette dans l'eau, et il en sort un nouveau Scarabée. L'*Ateuchus*, chez les Égyptiens, représentait donc, d'une manière symbolique, un être engendré de lui-même, une naissance, un père, le monde, l'homme, et peut-être la force personnifiée dans ce dernier; car, suivant Plutarque, la caste militaire, parmi les anciens peuples des bords du Nil, avait pour sceau l'image du Scarabée sacré. Cet Insecte figurait aussi parmi les monuments astronomiques des Égyptiens; il remplaçait dans les signes célestes le Scorpion des Grecs, comme on peut le voir dans le célèbre zodiaque de Dendérah. Nous devons ajouter qu'une autre espèce, découverte au Sennaar par M. Caillaud (*A. Ægyptiorum*, Latr.) a dû se trouver autrefois en Égypte, car elle est représentée sur les monuments conjointement avec l'*A. sacer*, et semble également mêlée à son histoire ancienne.

Ce Coléoptère était célèbre à trop de titres pour ne pas jouir également de grandes vertus médicales, surtout chez des peuples qui puisaient dans les pratiques superstitieuses une partie de leurs remèdes; il était employé dans beaucoup de cas et de diverses manières par les empiriques. Les mages les pendaient comme une amulette pour guérir de la fièvre quarte. Avicenne et d'autres auteurs anciens l'ont préconisé contre un grand nombre de maladies, et des médecins modernes même ont cru devoir les recommander dans certains cas.

Cette digression nous a paru nécessaire au sujet d'un Insecte aussi important que le *Scarabée sacré*, dont on a tant parlé; et l'on a pu voir, d'après ce que nous avons rapporté, en prenant principalement pour guide M. Mulsant, que les anciens savaient déjà des particularités de mœurs intéressantes sur ces Insectes, bien qu'ils les mêlassent à des faits surnaturels et merveilleux.

Deux autres *Ateuchus* se trouvent également dans le midi de la France, ce sont les : *A. semipunctatus*, Fabr., et *laticollis*, Linné, qui ressemblent assez au *sacer*, mais sont plus petits que lui.

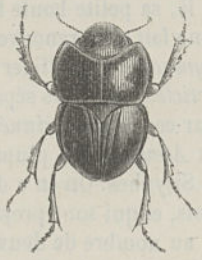

Fig. 94. — *Circellium Bacchus.*

Les autres genres du groupe des Ateuchites sont les suivants : *Pachysoma*, Kirby, Mac Leay, se distinguant des *Ateuchus* par ses *hanches intermédiaires presque contiguës en arrière*, trois grandes espèces propres à l'Afrique (type, *Æsculapius*, Oliv.). — *Eucranium*, Dej. Brul., ayant *deux éperons aux jambes intermédiaires, hanches intermédiaires contiguës, tarses sans crochets*, groupe auquel on doit joindre les *Cyclodema*, Cast.; *Anomiopsis*, Westw.; *Glyphiderus*, Westw., et *Psammotrupes*,

Guérin, et qui renferment quelques fortes espèces du Chili et de la Patagonie. — *Circellium*, Latr., se distinguant principalement du groupe précédent par ses *hanches intermédiaires distantes*, ses *tarses pourvus de crochets*, et se séparant du genre suivant par le *premier article de la massue antennaire non cupuliforme*, une seule espèce bien authentique, le *C. Bacchus*, Fabr., du cap de Bonne-Espérance, où il est très-rare. — *Sceliages*, Westw., ne se séparant guère des Circellies que par le *dernier article de la massue cupuliforme*, deux espèces de l'Afrique australe.

2e groupe, Gymnopleurites : *palpes labiaux à deux premiers articles dilatés; antennes de neuf articles, excepté dans un genre où il n'y en a que huit; yeux presque toujours imparfaitement divisés : la partie inférieure plus grande que la supérieure; corselet largement échancré en avant, à angles antérieurs plus ou moins aigus; épipleures des élytres très-étroites ou nulles; les quatre jambes postérieures grêles, s'élargissant peu à peu; des tarses antérieurs dans les deux sexes.* Ce groupe ne renferme qu'un assez petit nombre d'espèces réparties à peu près également dans l'ancien et le nouveau continent, et rangées dans cinq ou six genres.

Les deux genres qui ont des représentants en Europe sont ceux des : 1° SISYPHES, *Sisyphus*, Latreille (*Genera Crustaceorum et Insectorum*), surtout caractérisés en ce que les *élytres* n'ont *pas d'épipleures*, et que les *antennes* ne présentent que *huit articles*. En outre, ces Insectes ont un corps tellement épais, qu'il égale la moitié de la longueur, et l'arrière-tronc a une forme triangulaire; les pattes sont excessivement grêles, très-longues, et leurs cuisses dépassent notablement l'abdomen; ils sont de taille moyenne, parfois même petite, glabres ou villeux, habituellement d'un noir mat, mais parfois garnis de touffes de petits cils sur les élytres; quand ils volent, ils le font à la manière des Cétonides, c'est-à-dire en tenant leurs élytres fermées. Une monographie de ce genre a été donnée par Gory, et ces espèces, au nombre d'une vingtaine, sont presque exclusivement répandues en Afrique et dans les Indes orientales : une seule, le *Sisyphus Schœfferi*, Linné, habite les parties méridionales de l'Europe, où elle est très-commune. Cette espèce, entièrement d'un noir brillant en dessus, et à élytres offrant de légères stries enfermant entre elles des losanges enchaînés, est bien connue sous le rapport de ses mœurs; plus que les autres Coprides elle est tourmentée du besoin de construire de petites boules et de les conduire au loin, et, à défaut des matières excrémentitielles de l'Homme et des grands Ruminants qu'elle recherche de préférence, elle fabrique de petites pilules avec des crottes de Chèvres; elle marche assez gauchement, mais ses longues pattes sont merveilleusement organisées pour ce genre de vie; elle se voit surtout dans les terrains sablonneux en pente et sur les coteaux exposés au soleil. M. Mulsant rapporte quelques autres détails intéressants sur les mœurs de cet Insecte : « J'avais placé, dit-il, des Sisyphes dans un vase recouvert d'une cloche de toile métallique; je leur avais fourni les matériaux nécessaires pour leur travail; mais ils avaient beau former des pilules, ils ne pouvaient les conduire bien loin. L'un d'eux finit par grimper sur le treillis, emportant avec ses pieds postérieurs et son globule et la femelle qui lui aidait précédemment à le faire rouler. Il parvint ainsi, avec plus ou moins de peine, jusqu'au dôme de cette espèce de voûte; là, sa petite boule lui échappa; il se laissa tomber aussitôt pour la rejoindre. Plusieurs fois le même fait s'est renouvelé sous mes yeux avec les mêmes circonstances. » 2° les GYMNOPLEURES, *Gymnopleurus*, Illiger (*Mag.*, t. II), qui se distinguent surtout des Sisyphes par les *antennes de neuf articles*, et qui se séparent d'un autre genre (*Stenodactylus*), qui a les *élytres* entières sur les côtés, par ces organes *sinués sur les côtés*. Ce sont des Insectes qui ressemblent assez, quoiqu'en petit, aux *Ateuchus*; la plupart sont parés de couleurs métalliques, brillantes, et ils volent à la manière des Sisyphes. On en a décrit une cinquantaine d'espèces, parmi lesquelles il y a plusieurs doubles emplois, et qui sont propres à tout l'ancien continent, sauf aux régions boréales. Nos espèces françaises, au nombre de deux seulement, les *Gymnopleurus pilularius* et *flagellatus*, Fabr., vivent généralement en famille, et parfois elles couvrent de leur multitude les déjections des Solipèdes et des Ruminants; leur activité, toute diurne, semble augmenter avec l'ardeur de la chaleur; ces espèces, loin d'être brillantes comme les exotiques, sont entièrement d'un noir mat.

Les autres genres du même groupe sont les suivants : *Stenodactylus*, Brullé (*Eudinopus*, Burm.), un grand et rare Insecte du Paraguay (*dityscoïdes*, Schreb.), ayant par sa forme quelque rapport avec les *Dityscus*, et dont la disposition des élytres rappelle celle des *Deltochilum*. — *Megathopa*,

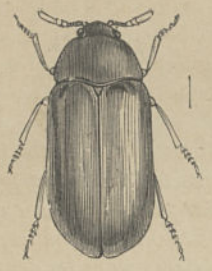

Fig. 1. — *Hadrotoma marginata.*

Fig. 2. — *Hostilina præcox.*

Fig. 3. — *Diphucephala sericea.*

Fig. 4. — *Helarianus angusticeps.*

Fig. 5. — *Pachycrus candidus.*

Eschs., qui, ainsi que les genres suivants a les *épipleures* des *élytres distinctes*, *très-étroites*, mais qui, en outre, présente *un écusson* que les autres n'ont pas : quelques espèces répandues en Amérique depuis le Chili et la Patagonie jusqu'au Pérou. — *Cœlosceris*, Reiche, des espèces noirâtres qui semblent confinées dans les régions occidentales de l'Amérique méridionale. — *Canthon*, Hoffmansegg (*Coprobius*, Latr.), groupe très-nombreux, renfermant des espèces de taille moyenne, de forme courte et ovalaire, glabre en dessus comme en dessous, de couleurs variées et parfois métalliques, se trouvant sur les feuilles, dans les plaies des arbres et sur les bouses, et semblant répandues dans toutes les parties de l'Amérique, où elles remplacent nos Gymnopleures européens. — *Tetræchma*, Blanch., groupe ne différant pas très-notablement du précédent, et ne renfermant que le *T. sanguineomaculata*, de Patagonie.

3e groupe, Deltochilites : *palpes labiaux à deux premiers articles dilatés; yeux presque entièment divisés : la partie supérieure beaucoup plus petite que l'inférieure; corselet très-élargi en avant, à angles antérieurs aigus; élytres embrassant fortement les côtés de l'abdomen, à épipleures larges, limitées supérieurement par une carène; les quatre jambes postérieures grêles, s'élargissant peu à peu; hanches intermédiaires largement séparées; pas de tarses antérieurs.* — Ce groupe ne comprend qu'un nombre assez restreint d'espèces, réparties dans les deux genres *Deltochilum*, Eschs. (type, *D. gibbosum*, Fabr.), et *Chalconotus*, une espèce unique (*C. cupreus*, Fabr.), le premier de diverses provinces américaines, et le second du Sénégal.

4e groupe, Minthophilites : *palpes labiaux à deux premiers articles non dilatés; yeux presque constamment divisés : la partie supérieure plus petite de beaucoup que l'inférieure; corselet très-échancré en avant : à angles antérieurs aigus; élytres embrassant plus ou moins fortement les côtés de l'abdomen : à épipleures larges, limitées en haut par une carène; les quatre jambes postérieures grêles, s'élargissant peu à peu; hanches intermédiaires largement séparées; des tarses antérieurs.* — On en décrit sept ou huit genres, dont la plupart des espèces appartiennent à l'Australie et les autres à l'Afrique australe et à l'île de Madagascar, et qui sont assez rares dans les collections. Ces genres sont ceux des : MINTHOPHILUS, Cast., une espèce (*M. carinatus*, Reiche), d'Australie. — *Tessarodon*, Hope, Westw., une espèce seulement, l'*Ateuchus Novæ-Hollandiæ*, Fabr. — *Cephalodesmius*, Westw., une espèce du même pays que celles des deux genres précédents et des deux suivants. — *Coprœcus*, Reiche, espèce unique (*hemisphæricus*, Guérin). — *Temnoplectron*, Westw., une espèce (*rotundatus*). — *Epilissus*, Dej., Reiche, dans lequel M. Westwood a formé les divisions génériques des *Arachnodes* et *Nanos*, et qui, à Madagascar, où les espèces sont assez nombreuses, semblent remplacer les Canthons américains. — *Epirhinus*, Dej., Reiche, quelques espèces du cap de Bonne-Espérance, qui rappellent également assez le genre *Canthon*.

5e groupe, Scatomites : *palpes labiaux non dilatés; antennes de neuf articles; tête reçue au repos dans des cavités nettement limitées en arrière, au-dessous du corselet; sans écusson; jambes intermédiaires et postérieures assez robustes, dilatées à l'extrémité; hanches antérieures transversales enfouies dans les cavités cotyloïdes, concaves sur leur bord libre; des tarses antérieurs : ces organes diminuant graduellement de la base au sommet.* Des espèces de taille petite ou moyenne, pour la plupart américaines, mais quelques-unes du Cap. Une dizaine de genres, tels que ceux des : SCATONOMUS, quelques espèces (*viridis*, *chalybæus*, etc.), à corps oblong, déprimé, avec le corselet plus convexe que les élytres, vert foncé passant au bleu brillant, toutes du Brésil. — *Onthocharis*, Dej., Westw., et *Anomiopus*, Westw., groupes voisins du précédent et également de l'Amérique du Sud. — *Chæridium*, Lepell. et Serv., genre répandu dans une grande partie de l'Amérique, et riche en espèces petites, glabres, brillantes, de couleurs assez variées et souvent métalliques. — *Scatinus*, Erichs., quelques espèces américaines, dont le faciès est assez semblable à celui du genre précédent. — *Uroxys*, Westw. (*Pygurus*, Dej.), une espèce (*cuprascens*, de Colombie), remarquable par sa forme allongée, plus ou moins déprimée, et d'une coloration noire bronzée. — *Coptorhina*, Hope, deux ou trois espèces du Cap. — *Delophorus*, Erichs., une espèce de l'Afrique australe. — *Sarophorus*, Erichs., groupe ne différant guère du suivant et ne comprenant qu'une espèce du Cap. — *Pedaria*, Cast., ayant pour type le *P. nigra*, Cast., et renfermant des espèces du

Sénégal, de l'Afrique australe et peut-être du Brésil. — *Macroderes*, Westw., dont le *M. Greenii*, Kirby, est la seule et unique espèce, et paraît établir le passage des Coprites aux Ateuchites.

C^e groupe, Coprites : *tête et corselet très-souvent cornus ou tuberculés; palpes labiaux ayant les deux premiers articles dilatés; antennes de neuf articles; tête libre au repos; pas d'écusson; hanches antérieures presque coniques, saillantes intérieurement; jambes intermédiaires et postérieures plus ou moins robustes et dilatées à leur extrémité, à tarses diminuant graduellement de la base au sommet : antérieurs apparents ou n'existant pas.* — Les Insectes de ce groupe, assez nombreux en espèces grandes et belles, propres à toutes les contrées du monde, surtout à l'Amérique, mais dont on trouve quelques représentants dans l'ancien continent, même en Europe, sont de taille moyenne ou petite, et rarement assez grande. Leur système de coloration est souvent sombre (*Copris*), mais quelques-unes des espèces (*Phanæus*) sont parées de couleurs métalliques et éclatantes. Les différences sexuelles sont assez grandes, à peu d'exceptions près, dans les deux genres principaux *Copris* et *Phanæus;* elles diminuent beaucoup dans divers groupes : chez les *Phanæus*, l'absence des tarses antérieurs se remarque surtout dans les femelles. Leurs habitudes diffèrent un peu de celles des Ateuchites; on les voit rarement loin des bouses dans lesquelles ils vivent : c'est sous ces substances qu'ils se pratiquent une retraite, les petites espèces en grattant superficiellement le sol, et les grandes en y creusant des trous qui ont habituellement plus de 0^m,30 de profondeur. Quoique la structure de leurs pattes de derrière ne leur permette pas de fabriquer facilement des pelotes de matières excrémentitielles en les roulant sur la terre, il est certain que beaucoup d'espèces, particulièrement parmi les *Copris*, en construisent d'aussi parfaites que celles des *Ateuchus* et des *Sisyphus*, qu'elles déposent au fond de leurs retraites. C'est ainsi que le colonel Sykes a fait connaître, dans le tome Ier des *Transactions de la Société entomologique* de Londres, la boule stercoraire formée aux Indes orientales par le *Copris Midas*. Les autres espèces se bornent à accumuler dans leurs trous la quantité de substance nécessaire au développement de leurs larves. Les groupes admis par M. Th. Lacordaire ne sont qu'au nombre de cinq, car il en rejette plusieurs autres.

Le genre typique est celui des BOUSIERS ou COPRIS, *Copris*, Geoffroy (*Insectes des environs de Paris*), auquel on peut assigner pour caractères d'une manière générale : *corps convexe ou oblong; chaperon demi-circulaire; antennes de neuf articles, dont le premier est très-grand et à feuillet intermédiaire de la massue entièrement visible par sa tranche dans la contraction; palpes : maxillaires à dernier article faiblement renflé intérieurement, au moins aussi long que les deux suivants réunis : labiaux de trois articles distincts, le premier plus grand et plus gros que le deuxième, et le dernier grêle; corselet grand, convexe, n'offrant que deux fossettes à la base au-dessus de la suture des élytres; écusson non visible; pas de vide scutellaire; élytres plus ou moins courtes, convexes; suture des flancs de l'antepectus saillante; pattes robustes; jambes postérieures à extrémité inférieure peu ou presque uniformément sinueuse dans les deux sexes; tarses : antérieurs existant dans les mâles comme dans les femelles : postérieurs obtriangulaires : le premier de ceux-ci aussi long que les deux suivants réunis; pygidium en triangle curviligne.*

Les dénominations de *Bousier* et de *Copris* (du grec κοπρος, fiente, fumier) indiquent les habitudes de ces Insectes, et étaient jadis appliquées à un beaucoup plus grand nombre d'espèces que celles qu'on y range aujourd'hui. Mais l'on doit dire que l'étude de ce grand et beau genre est très-difficile, par suite de la multiplicité des espèces qui y restent encore, par les différences très-prononcées qui existent habituellement entre les deux sexes, et par les modifications considérables qu'éprouvent l'armature de la tête et celle du corselet. Dans ces dernières années, on a divisé ce genre en plusieurs coupes génériques et sous-génériques, mais, ainsi que le fait observer M. Th. Lacordaire, on peut, jusqu'à examen plus complet, les y réunir au moins provisoirement. Tels sont les groupes *Holocephalus*, *Dichotomius*, *Catharsius* et *Heliocopris*, Hope; les sous-genres *Chalcopris*, *Selenocopris*, *Homocopris* et *Coptodactyla*, Burm., et même les groupes génériques des *Ontherus*, *Pinotus*, *Copris*, *Catharsius* et *Heliocopris*, Erichson, qui se distinguent par des particularités tirées des palpes, du corselet, des pattes et de l'abdomen.

Les Copris ont tous l'habitude de s'enfoncer profondément dans la terre, sous les bouses où ils vivent; quoique pourvus d'ailes complètes, ils volent cependant rarement, et uniquement le soir ou pendant la nuit; tous produisent un bruit assez fort en frottant leur abdomen contre le bord

postérieur de leurs élytres. On en décrit près de cent espèces, toutes noirâtres, à très-peu d'exceptions près, qui habitent principalement les régions intertropicales, dont elles s'éloignent rarement, aussi bien dans l'ancien que dans le nouveau continent; néanmoins un petit nombre d'entre elles se rencontrent dans les pays tempérés.

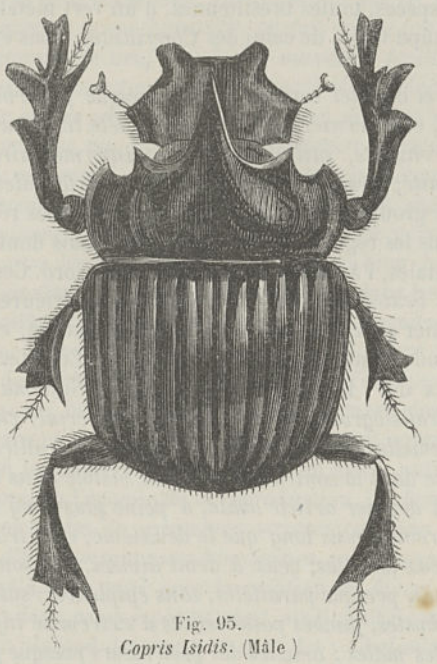

Fig. 95.
Copris Isidis. (Mâle)

Les espèces européennes, qui ne sont pas rares dans les parties méridionales, ne sont réellement qu'au nombre de deux, quoique l'on en ait admis pendant longtemps un plus grand nombre qui n'étaient fondées que sur des différences sexuelles ou individuelles. Ces deux espèces sont les *Copris paniscus*, Fabr., dont la femelle a été décrite sous le nom d'*Hispanus*, Suckow; et *lunaris*, Linné, dont la femelle a été désignée, presque jusqu'à ces derniers temps, sous le nom d'*emarginatus*, Fabr. Une espèce de la Russie méridionale est le *C. Armeniaca*, Fald. Parmi les espèces des Indes orientales nous nommerons seulement le magnifique *C. Midas*, Fabr. L'Australie ne renferme que le *C. glabricollis*, Hope. L'Afrique est très-riche en espèces; tels sont les *C. Œdipus*, *Hamadryas*, *Antenor*, *Isidis*, Fabr., etc. L'Amérique du Nord n'en possède qu'un petit nombre (type, *C. Ammon*, Fabr.). Enfin l'Amérique méridionale est très-riche en grandes et belles espèces, comme les *C. Nisus* et *Meleager*, Fabr.

Un genre important et démembré des *Copris* est celui des PHANÆUS, Mac Leay (*Horæ entomologicæ*, *Lonchophorus*, Germar), qui s'en distingue surtout par le *premier article de la massue antennaire emboîtant les suivants*, et par ses *tarses de cinq articles*. Sous le rapport de la taille, ces Scarabéiens ne le cèdent pas aux *Copris*, dont ils ont les formes robustes, mais ils l'emportent de beaucoup sur eux par l'éclat de leurs couleurs, qui sont presque toujours métalliques, et la variété des saillies ordinairement singulières dont leur tête et surtout leur corselet sont armés. Chez quelques grandes espèces, telles que dans le *Phanæus lancifer*, elles sont aussi développées chez les femelles que chez les mâles, et ces derniers ne peuvent plus se distinguer que par l'absence des tarses aux pattes antérieures; mais on doit dire que ces armatures sont essentiellement l'apanage des mâles. On en connaît une cinquantaine d'espèces, dont les mœurs ne diffèrent pas de celles des *Copris*, et qui sont propres à l'Amérique, et répandues depuis la Patagonie jusqu'aux États-Unis. M. Hope en sépare un genre *Sternaspis*, nommé *Oxysternon* par M. de Castelnau, et qui n'en diffère que par des caractères secondaires et peu importants. Parmi les espèces nous indiquerons, pour

celles de l'Amérique du Nord et du Mexique, les *P. Belzebut* et *carnifex*, Fabr., et pour celles de l'Amérique méridionale, les *P. Jasius*, *Faunus*, *lancifer*, *Mimas*, Fabr., etc.

Les autres genres de la même division sont les suivants : *Gromphas*, Dej., Brullé, qui établit le passage des *Copris* aux *Phanæus*, et ne renferme que deux espèces : *Lacordairei*, de Buénos-Ayres et du Pérou, et *dichroa*, Blanch., de Montévideo. — *Dendropræmon*, Perty (*Enicotarsus*, Cast.; *Onthæcus*, Dej.), quelques espèces, toutes brésiliennes, d'un vert métallique ou bleuâtre en dessus. — *Canthidium*, Erichs., groupe voisin de celui des *Chœridium*, mais exclusivement américain.

7e groupe, Onitites : *tête et corselet cornus; palpes presque filiformes, avec le premier article plus grand que le deuxième, et à dernier article distinct; tête libre au repos; antennes de neuf articles; hanches antérieures coniques, saillantes; jambes intermédiaires et postérieures assez robustes, diminuant à l'extrémité; tarses antérieurs chez quelques femelles seulement, alors diminuant de la base au sommet.* — Ce groupe ne renferme que peu d'espèces réparties en deux genres et se trouvant principalement dans les régions méditerranéennes, mais dont on connaît quelques représentants dans les Indes orientales, l'Australie et l'Amérique du Nord. Ces Insectes, de taille moyenne, se distinguent très-bien des Scatomites par leurs hanches antérieures, et des Coprites par leurs palpes labiaux, mais le dernier article de ces palpes, qui est distinct, est tout ce qui les sépare des Onthophagites. Leurs habitudes sont les mêmes que celles des Coprites.

Les deux genres sont ceux des : 1° ONITIS (*Onitis*, Fabr., *Systema entomologica*, Supplément), *corps un peu déprimé et parallélogrammique; menton transversal; chaperon semi-circulaire dans les mâles, ogival dans les femelles, souvent échancré en devant; feuillet intermédiaire de la massue antennaire en partie cachée dans la contraction, et non visible dans toute la longueur de sa tranche; palpes : maxillaires à dernier article ovale, à peine plus long que les deux précédents : labiaux de trois articles, le premier plus long que le deuxième, et le troisième grêle, très-court; corselet creusé à la base de deux fossettes; yeux à demi divisés; écusson visible, petit; corselet aussi long que large; élytres larges, presque parallèles, sans épipleures; suture des flancs de l'antepectus non distincte; pattes très-robustes; jambes postérieures à extrémité inférieure pointue; tarses antérieurs nuls au moins dans les mâles : articles des postérieurs presque parallèles.* — Les Onitis sont en général d'assez grande taille, de forme carrée et plus ou moins déprimée en dessus. Leurs couleurs, assez variées et parfois en partie métalliques, ne sont jamais très-brillantes, et la structure de leurs téguments subit de nombreuses modifications. De même que les *Copris*, ils habitent les matières excrémentitielles de l'Homme et des animaux, creusant dans le sol, sous ces substances sordides, des cavités assez profondes destinées à leur servir de retraite pendant le repos et d'abri dans les moments de péril : c'est là que vivent les larves, au milieu des provisions nutritives que les parents ont eu la précaution d'y placer. Leurs espèces, au nombre d'une soixantaine, habitent principalement autour du bassin de la Méditerranée; il y en a très-peu aux Indes orientales, et, hors de ces pays, on n'en indique qu'une d'Australie et une de l'Amérique septentrionale. Les espèces françaises, exclusives aux régions du Sud, sont les *Onitis Olivieri*, Illiger; *Melibæus*, Oliv., et *Ion*, Oliv. 2° BUBAS, Meg., Mulsant, qui, outre plusieurs caractères importants, se distinguent surtout des *Onitis*, en ce que l'*écusson n'est pas distinct;* on ne connaît de ce genre que deux espèces, les *B. Bison*, Linné, et *Bubalus*, Oliv., répandues tout autour du bassin de la Méditerranée, et qui sont d'un noir légèrement brillant, d'assez grande taille et très-voisines l'une de l'autre.

8e groupe, Onthophagites : *palpes labiaux filiformes, à deuxième article au moins aussi long que le premier : troisième à peine distinct ou nul; tête libre au repos, excepté dans un genre : celle-ci et le corselet cornus ou tuberculés; antennes de huit ou neuf articles; jambes intermédiaires et postérieures plus ou moins robustes, dilatées à l'extrémité : hanches antérieures coniques, saillantes; tarses diminuant graduellement de la base au sommet : toujours des tarses antérieurs.* — Les Coléoptères de ce groupe sont assez nombreux spécifiquement et surtout individuellement, et habitent les diverses contrées du globe. Ils sont généralement petits et de couleurs assez sombres, uniformes; quoique quelques-uns aient des teintes variées et assez vives. Ils vivent dans les bouses, où leurs larves trouvent une abondante nourriture; quelques espèces construisent des boules à peu près à la manière des *Ateuchus*, mais très-petites même en raison de leur propre taille; d'après M. Kolenati,

une espèce d'*Onthophagus*, particulière au Caucase, n'ayant probablement pas l'industrie de se fabriquer une boule stercoraire pour y déposer ses œufs, sait s'emparer de celles des *Gymnopleurus*, et elle en fait le berceau de ses larves. D'après les auteurs modernes, le nombre des genres de ce groupe est d'une quinzaine, que M. Th. Lacordaire réduit aux cinq que nous indiquerons.

Le genre typique est celui des ONTHOPHAGES (*Onthophagus*, Latr., *Histoire naturelle des Crustacés et des Insectes*, t. III), ayant pour caractères : *corps ovale ou oblong, un peu déprimé; chaperon ordinairement semi-circulaire avec ou sans échancrure, parfois ogival dans les mâles; menton transversal, échancré en avant; antennes de neuf articles, à massue à feuillet intermédiaire entièrement visible par sa tranche dans la contraction; palpes : maxillaires à dernier article presque cylindrique, aussi long que les deux autres pris ensemble : labiaux de deux articles, le deuxième plus long que le premier; corselet presque en croissant, très-échancré antérieurement, souvent aussi large que les élytres; écusson non visible; pas de vide scutellaire; élytres courtes, peu convexes; pattes médiocres; jambes antérieures quadridentées : postérieures à extrémité inférieure ciliée; tarses : antérieurs existant toujours : postérieurs à articles presque parallèles.*

Les *Onthophagus* habitent toutes les régions du monde, aussi bien dans les contrées froides et tempérées que dans les méridionales, et si ceux qui se trouvent dans les deux premières sont de couleur sombre, brunâtre ou noirâtre, et de petite taille, ceux des dernières peuvent briller du plus vif éclat et acquérir une taille moyenne. Leurs différences sexuelles sont très-manifestes, et portent principalement sur l'armature de la tête et du corselet. Comme l'indique leur nom, tiré des mots grecs ονθος, bouse, crottin, et φαγος, mangeur, le plus grand nombre des espèces se trouvent dans les bouses des animaux, où elles sont habituellement réunies en une immense quantité d'individus; quelques-unes recherchent aussi les matières animales plus ou moins putréfiées. Ils ne s'enfoncent pas dans la terre comme les *Copris;* à l'époque de la reproduction, les femelles enterrent seulement plus ou moins profondément des boules de substances stercoraires dans chacune desquelles elles ont déposé un œuf. Les espèces d'Europe sont assez homogènes, mais les exotiques présentent parfois des caractères dont on a cherché à tirer parti pour la création de divers genres aux dépens d'un groupe qui renferme à peu près deux cents espèces; c'est ainsi qu'Erichson a voulu y former cinq divisions à quatre desquelles il a assigné des noms, ce sont les : *Chalcoderus*, *Monapus*, *Philax* et *Phalops*. Quant aux espèces françaises, les seules dont nous voulions parler, elles sont au nombre de quatorze, selon M. Mulsant, ce sont les : *Onthophagus tages*, Oliv.; *lemur*, Fabr.; *maki*, Illiger; *nuchicornis*, Linné; *fracticornis*, Preys; *nutans*, Fabr.; *cœnobita*, Herbst; *vacca*, Linné; *taurus*, Linné; *Schreberi*, Linné; *semicornis*, Panz.; *furcatus*, Fabr.; *ovatus*, Linné, et *emarginatus*, Mulsant, dont plusieurs sont propres à la faune parisienne.

Un genre *Eurysternus*, Dalm. (*Æschrotes*, Mac Leay), propre à l'Amérique du Sud et au Mexique, où il représente nos *Onitis*, se distingue surtout des précédents par l'*absence d'écusson*.

Deux autres genres se rapprochent encore des Onthophages, mais s'en distinguent facilement en ce que leurs *antennes* n'ont que *huit articles* au lieu de neuf. Ce sont : 1° les ONITICELLUS, Ziegler, Lepell. et Serv., dans lesquels l'*écusson* est *visible*, et qui, selon M. Th. Lacordaire, renferment une quarantaine d'espèces, toutes propres à l'ancien continent, à l'exception d'une seule (*Cubiensis*, Cast.), particulière à l'île de Cuba : ces Insectes, auxquels on peut provisoirement réunir le genre *Scaptodera*, Hope, sont, au moins pour ceux d'Europe, de petite taille et d'une teinte testacée livide, avec des taches ou petites lignes parfois noirâtres, parfois, au contraire, plus pâles que le fond; deux espèces habitent les régions méridionales de la France, ce sont les : *Oniticellus pallipes*, Fabr., qui est répandu en même temps dans une partie de l'Afrique et de l'Asie, et *flavipes*, Fabr. Et 2° les *Drepanocerus*, Kirby, dans lequel il n'y a *pas trace d'écusson*, et qui, jusqu'ici, ne renferme que deux espèces (*Kirbyi*, Kirby, et *furcifer*, Cast.), qui proviennent des environs du cap de Bonne-Espérance.

Enfin M. Roth indique sous le nom d'*Ixodina* un genre d'Abyssinie, ayant pour type et espèce unique l'*I. Abyssinica*, et qui tend à établir le passage des *Drepanocerus* aux *Oniticellus*.

7e tribu, Aphodides : *organes buccaux en entier ou incomplétement débordés par le chaperon; languette membraneuse, habituellement à deux lobes; mâchoires cornées, dentées, ciliées, à lobes coriaces et inermes; mandibules et labres cachés sous le chaperon ou visibles et de structure va-*

riable; antennes, insérées sous le chaperon, de neuf articles : à massue courte, épaisse, de trois articles; hanches intermédiaires obliques, contiguës en arrière; parapleures métathoraciques simples; ventre offrant six segments tous simples.

Fig 96. — *Chiron digitatum.*

Fig. 97. — *Ægialia arenaria.*

Les Aphodides, sauf une seule exception, sont tous des Insectes de petite taille, et à corps cylindrique ou oblong. Les organes buccaux présentent encore quelques-uns des caractères des Coprides, mais ils tendent à se modifier et à ressembler à ceux des derniers Scarabéiens. Les yeux ne sont plus que faiblement partagés en deux. Les antennes sont assez semblables à celles des Coprides, mais leur massue n'est jamais concave. L'écusson, qui existe presque toujours, est constamment assez petit. Les élytres recouvrent presque complétement le pygidium. Les hanches antérieures sont obliques, toutefois elles sont transversales dans les *Aulocnemis;* les postérieures sont en général légèrement élargies et recouvrent le premier et même le second anneau de l'abdomen. Les cuisses et les jambes sont très-robustes, et les tarses ne manquent jamais aux pattes de devant. L'abdomen n'est jamais allongé. Les différences sexuelles sont assez peu remarquables; néanmoins la tête offre parfois, dans le sexe mâle, de un à quatre tubercules, qui existent aussi dans quelques cas chez les femelles, mais qui sont beaucoup moins apparents.

Ces Insectes sont essentiellement coprophages, et, comme les Coprides, sont chargés par la nature de détruire les parties les plus fluides ou les moins consistantes des matières excrémentitielles au milieu desquelles ils se rencontrent constamment, et souvent en très-grand nombre. Quelques-uns vivent dans l'occasion ou semblent même préférer les matières animales en voie de décomposition. Il en est qui habitent aussi dans la terre, le sable, les débris des végétaux et autres substances analogues. La plupart ont une activité diurne, et d'autres sont principalement crépusculaires. Le corps de ces Coléoptères est généralement revêtu de couleurs peu brillantes : de teinte ordinairement rouge ou noire; les élytres de plusieurs sont d'un jaune livide avec ou sans taches noires. Les femelles ne construisent pas de coques ou de boules stercoraires pour servir d'habitation à leurs descendants; elles se contentent de déposer leurs œufs au milieu des tas ou parcelles de bouse, de fumier ou de détritus de végétaux. C'est là que ces œufs éclosent et que les larves qui en sortent se pratiquent habituellement une espèce de niche dans laquelle elles subissent plus tard leurs dernières métamorphoses, et où elles trouvent une abondante nourriture.

Les larves de huit espèces de cette tribu ont été plus ou moins complétement décrites par les auteurs; toutes se rapportent à des espèces européennes du seul genre *Aphodius*, et présentent des antennes de cinq articles, des mandibules obtusément tridentées, des pattes formées de cinq pièces, la dernière petite, en forme d'ongle, et dont les segments qui forment le corps sont divisés supérieurement en bourrelets transversaux. Ces larves sont celles des *Aphodius fossor*, Linné, que MM. Candèze et Chapuis ont fait complétement connaître; *fimetarius*, Linné; *bimaculatus*, Fabr.; *pecari*, Fabr.; *inquinatus*, Fabr., indiquées principalement par M. Mulsant, et dont la première (*fimetarius*) avait précédemment occupé Frisch et Erichson; *conjugatus*, Panz., mentionné par Koy et Boheman, de Haan et Erichson; *nigripes*, Fabr., citée par de Haan, et *lividus*, Oliv., dont s'est occupé M. Bouché. La larve de l'*A. fossor*, qui est entièrement d'un blanc bleuâtre, et longue d'un peu plus de $0^{m},020$, se trouve communément au printemps enfouie à peu de profondeur dans la terre, sous les bouses sèches de l'année précédente, et ses transformations s'accomplissent assez rapidement. La tête est brune, portant une courte impression longitudinale à sa partie supérieure,

et çà et là quelques poils assez longs. Les antennes sont longues, à premier article cylindrique, tronqué obliquement au bout, deuxième de même longueur et plus gros, troisième le plus long de tous, et le cinquième petit, acuminé. Le chaperon est en trapèze, séparé du front par un sillon transversal bien marqué. La lèvre supérieure est arrondie, vaguement trilobée ou poilue. Les mandibules sont longues, grêles, noires, granuleuses au sommet. Les lobes des mâchoires sont séparés, aigus à leur extrémité. Les palpes maxillaires ont trois articles : le deuxième légèrement plus grand que le premier et le troisième petit, conique : les labiaux, petits, ne présentent que deux articles, le premier globuleux et l'autre fusiforme. La lèvre inférieure est formée d'un menton trapézoïdal. Les segments thoraciques sont semblables aux abdominaux : ces derniers au nombre de neuf et couverts de bourrelets transversaux. Les pattes sont très-écartées à leur base : la première paire plus courte que les autres, composée d'une cuisse forte, d'un trochanter petit, donnant attache à une jambe longue et allant en s'élargissant jusqu'au sommet, et d'un tarse peu développé. Les stigmates sont disposés de la même manière que dans les autres larves de Scarabéiens. La larve de l'*Aphodius fimetarius*, qui, ainsi que l'indique le nom spécifique, se trouve dans les fumiers, où elle est abondamment répandue, est semi-cylindrique, ridée, courbée en dedans, d'un blanc sale sur les anneaux thoraciques et sur les côtés des premiers segments de l'abdomen, d'un gris ardoisé sur la ligne dorsale de ceux-ci, et graduellement sur toute la surface des derniers; la tête est convexe, d'un roux jaunâtre; les antennes sont aussi longues que la tête, à dernier article court; les mandibules sont cornées, noires, surtout à l'extrémité, tridentées; les mâchoires sont profondément bifides, ciliées intérieurement; les palpes maxillaires ont quatre articles, et les labiaux trois; les pieds sont d'un blanc rougeâtre. Les autres larves sont assez semblables aux deux que nous venons de décrire et ne présentent que de légères différences spécifiques. Les nymphes ont été peu observées, et semblent ne rien offrir de bien particulier.

Les espèces particulières à cette tribu sont nombreuses, et paraissent propres à presque toutes les régions du globe; mais, contrairement à ce qui a lieu dans les Coprides, c'est principalement dans les contrées septentrionales et tempérées qu'on en rencontre en plus grande abondance que dans les contrées chaudes. Le nombre des genres, assez peu considérable, selon la plupart des auteurs, l'est contrairement beaucoup suivant d'autres, qui ont créé un assez grand nombre de coupes génériques, principalement avec les espèces françaises ou européennes. Le genre typique, celui des *Aphodius*, a été fondé par Illiger aux dépens des *Scarabæus*, de Linné. Les autres genres, qui n'ont pas toujours tous été placés dans la même division, sont dus à Latreille, à Lepelletier de Saint-Fargeau et Serville, à Gyllenhal, à Dejean, à M. Westwood, à Klug, à Mac Leay, et surtout à M. Mulsant.

Un groupe que M. Th. Lacordaire range parmi les Aphodides, mais qu'Erichson plaçait avec les Coprides, et qui, par l'ensemble de ses caractères, établit le passage des uns aux autres, est celui des *Aulocnemis*, Klug, qui ne renferme que deux espèces (*opatrina* et *exarata*), propre à Madagascar.

Le genre APHODIE (*Aphodius*, Illiger, *Die Kœf. Reuss.*), tiré du mot grec αφοδος, excrément, a pour caractères : *corps cylindrique ou un peu convexe; menton plan, carré ou trapézoïde, plus ou moins échancré en avant; languette bilobée, à lobes pénicilliformes; palpes : labiaux à dernier article presque conique, aussi long ou un peu plus court que le deuxième : maxillaires à deuxième et quatrième articles, les plus longs de tous, presque égaux; mâchoires à lobes membraneux; mandibules en forme de lamelles cornéo-membraneuses et cachées dans la cavité buccale; labre non visible; tête peu convexe, transversale, demi-circulaire et souvent sinuée dans son milieu en avant; yeux faiblement divisés; antennes à premier article très-long, les cinq suivants de grandeur variable : massue courte, épaisse; corselet transversal, rebordé, presque droit sur les côtés, un peu échancré en avant, et légèrement arrondi ou presque droit à la base; écusson de grandeur et de forme variables; élytres plus ou moins cylindroïdes recouvrant le pygidium en arrière; pattes assez robustes; jambes antérieures tridentées : les autres dilatées, tronquées et ciliées au bout, à éperons longs et aigus; tarses assez longs, grêles : le premier article des quatre postérieurs plus ou moins allongé, et à crochets petits.*

Les *Aphodius* sont extrêmement nombreux et répandus sur toute la surface du globe, mais nulle part ces espèces ne sont plus multipliées ni plus fécondes que dans les régions froides et tempérées de l'ancien continent. L'Europe moyenne en possède seule près de cent espèces, dont soixante-dix-neuf

sont décrites dans la faune entomologique d'Allemagne, et cinquante et une dans celle de France de M. Mulsant; le nord de l'Europe en nourrit également une vingtaine; les autres espèces sont asiatiques, des Indes orientales et de la Chine, de l'Arabie, de diverses parties de l'Afrique, de l'Australie, de l'Amérique du Nord et des Antilles, de l'Amérique du Sud, de l'île de Taïti, etc. Ce sont des espèces de petite taille, et les plus grandes atteignent à peine une taille moyenne. Leurs couleurs, la structure des élytres et la pubescence varient considérablement; néanmoins la grande majorité des espèces sont noires ou brunes et glabres, sauf quelques poils en dessous. Ces Insectes recherchent de préférence les excréments des animaux herbivores, où ils pullulent pour la plupart; mais divers d'entre eux préfèrent cependant soit les matières animales et les fumiers provenant de la litière des animaux, soit le terreau riche en principes organiques végétaux décomposés. En Europe, ils comptent parmi les Coléoptères les plus printaniers; pendant le jour ils restent ordinairement dans leurs retraites; mais, le soir, principalement à l'approche du coucher du soleil, on les voit voltiger en grand nombre : leur vol n'est pas très rapide, et ils rasent le plus ordinairement la terre.

On a dû chercher, dans un groupe aussi nombreux, à former des subdivisions spéciales, qui ont été élevées au rang de genres; mais, comme les caractères sur lesquels ces subdivisions sont fondées semblent secondaires, ces groupes ne sont regardés par Erichson que comme des sous-genres, et M. Th. Lacordaire ne les admet même pas, se basant sur ce que ces subdivisions, dues à M. Mulsant, et fondées uniquement sur des espèces françaises, ne peuvent contenir qu'un très-petit nombre des autres espèces européennes et exotiques, et que dès lors il faudrait créer un grand nombre de subdivisions particulières pour ces dernières. Quoi qu'il en soit, M. Th. Lacordaire réunit aux Aphodies les genres suivants de M. Mulsant, que nous allons nommer, en indiquant les espèces les plus connues, toutes propres à la France, et se trouvant pour la plupart dans toutes les parties de l'Europe : *Colobopterus*, ayant pour espèce unique le *C. erraticus*, Linné; *Coprimorphus :* type, *C. scrutator*, Herbst; *Eupleurus :* type, *subterraneus*, Linné; *Otophorus :* type, *hæmorrhoidalis*, Linné; *Teuchetes :* espèce unique, *T. fossor*, Linné; *Aphodius :* des espèces nombreuses, comme les *A. scybalarius*, Fabr.; *conjugatus*, Panz.; *fimetarius*, Linné; *ater*, Geoffr.; *granarius*, Linné; *bimaculatus*, Fabr.; *quadrimaculatus*, Linné; *sordidus*, Fabr.; *merdarius*, Fabr.; *lividus*, Oliv., etc.; *Acrossus :* types, *rufipes*, Linné.; *luridus*, Fabr., etc.; *Melinopterus :* type, *M. prodromus*, Brahm.; *Trichonotus :* espèce unique, *T. scropha*, Fabr.; *Heptaulacus :* les *H. sus*, Herbst; *nivalis*, Muls., et *testudinarius*, Fabr.; *Plagiogonus :* espèce unique, *P. arenarius*, Oliv., et *Oxyomus*, ayant pour espèce principale l'*O. porcatus*. — Ce dernier groupe, dont on signale quelques espèces exotiques, et qui a été indiqué, mais non décrit par Eschscholtz et M. de Castelnau, est adopté par quelques auteurs, car il offre un faciès particulier, qui est dû aux côtes dont sont munies les élytres.

Les genres admis par M. Th. Lacordaire, et qui se rapprochent plus ou moins des *Aphodius*, sont les suivants : — *Ryparus*, Dej., West., ne renfermant que le *R. Desjardinsii*, de l'île Maurice, qui, par suite des côtes dont il est revêtu en dessus et par sa forme, ressemble un peu à un Élophore. — *Ammœcius*, Muls., à *corps court*, *convexe*, *ovalaire*, comprenant de nombreuses espèces noires, fortement striées sur les élytres, avec les intervalles entre les stries plus ou moins carénés et crénelés, vivant dans les régions méridionales de l'Europe et septentrionales de l'Afrique, principalement dans les endroits sablonneux, et fréquentant les bouses desséchées et les crottins de Moutons, ayant pour type et espèce unique française l'*A. elevatus*, Fabr. — *Euparia*, Lepell. et Serv., *offrant une épine terminale en dehors des jambes postérieures*, et constitué avec de nombreuses espèces, toutes américaines, mais paraissant plus abondantes dans le Midi que dans le Nord. — *Rhyssemus*, Muls., *ayant de un à quatre sillons transversaux sur le corselet*, et en outre offrant certains caractères tirés de la bouche : quelques petites espèces surtout particulières à l'Europe méridionale, se trouvant dans les détritus des végétaux en décomposition, et dont la plus connue, répandue partout, est le *R. asper*, Fabr., noirâtre, avec des aspérités bien marquées. — *Psammodius*, Gyllenh., ayant *le menton légèrement transversal; lobe externe des mâchoires corné, arqué et terminé par trois ou quatre dents; dernier article des palpes labiaux ovalaire et arqué : celui des maxillaires fusiforme; mandibules et labre cachés dans la cavité buccale : les premiers presque membraneux, avec la base et la dent molaire cornées*, etc.; ainsi caractérisé, ce groupe renferme les genres suivants de M. Mulsant, qui ont été fondés sur des particularités tirées de la structure des pattes, etc. *Platyomus*, ayant pour type le *P. sabulosus*, Dej., Muls., des parties tempérées et septentrionales de la France,

Fig. 1. — *Popilia bipunctata.*

Fig. 2. — *Macrodactylus subspinosus.*

Fig. 3. — *Anisonyx lynx.*

Fig. 4. — *OEsalus scaraboides.*

Fig. 5. — *Camptocerus œneipennis.*

de l'Allemagne; *Pleurophorus*, espèce unique, *P. cœsus*, Panz., de toute l'Europe; *Diastictus*, type unique, *D. sabuleti*, Panz., des parties froides de l'Europe, et *Psammodius*, renfermant la plupart des espèces, et surtout les *P. sulcicollis* et *porcicollis*, Illiger, de la France; ces Insectes, de petite taille et noirâtres, vivent dans le sable ou sous les pierres, voltigent quelquefois en grand nombre le soir à la manière des Aphodies, et sont propres à l'Europe, au nord de l'Afrique et à l'Amérique septentrionale. — *Chætopisthes*, Westw., une espèce (*fulvus*), en entier de couleur fauve et originaire de l'Hindoustan central. — *Corythoderus*, Klug, une espèce (*loripes*) habitant le Dongola.

Enfin deux derniers genres, placés par Latreille parmi les Arénicoles ou Trogides, mais qui, comme l'a montré M. Th. Lacordaire, semblent plutôt appartenir aux Aphodides, sont les suivants : — 1° ÆGIALIA, Latr. (*Gen. Crust. et Ins.*), ayant presque tous les caractères des Psammodies, mais à *chaperon ne cachant pas entièrement toutes les parties de la bouche ; à mandibules et lobe inférieur des mâchoires cornés; à corselet et élytres n'offrant pas de traces de sillons*, etc.; un peu plus grand que les genres précédents, se trouvant dans le sable, ayant pour type l'*A. arenaria*, Fabr., commun dans l'Europe méridionale, remarquable par sa forme courte et ventrue, et habitant particulièrement sur les bords de la mer, et comprenant, en outre, quelques autres petites espèces d'Europe et de l'Amérique du Nord, à forme allongée et cylindrique. — 2° CHIRON, Mac Leay, groupe différant assez notablement du précédent par des caractères importants, mais cependant ne pouvant être séparés des Aphodides, dont Mac Leay et Dalman les avaient considérablement éloignés en les rangeant parmi les Lucanides, auprès des *Sinodendron*, dans lesquels Fabricius les plaçait; ce sont des Insectes de taille grande comparativement à celle des *Aphodius*, et à forme très-allongée et cylindrique; leurs espèces sont originaires des parties chaudes de l'ancien continent; type, *C. digitatum*, Fabr., très-répandue dans des pays éloignés les uns des autres, en Sicile, au Sénégal, en Égypte, dans les Indes orientales, etc.

8e tribu, HYBALIDES ou ORPHNIDES : *tête non dilatée, et, par suite, les organes buccaux n'étant pas inférieurs; languette membraneuse, souvent bifide; mâchoires à lobes variables : l'interne corné ou denté; mandibules et labre cornés, non recouverts par le chaperon, qui est légèrement élargi et recouvre la base des antennes : celle-ci de dix articles, à massue courte, épaisse; hanches intermédiaires obliques, contiguës; parapleures métathoraciques simples; abdomen ayant six segments, tous légèrement mobiles.*

Les Insectes de cette tribu, assez peu nombreux en espèces, répandus cependant dans toutes les parties du monde, sauf l'Australie, sont très-voisins des Aphodides, auxquels on les réunit parfois, et s'en distinguent surtout par leur faciès et par le nombre de leurs articles antennaires. Les métamorphoses d'aucune espèce ne sont connues. Leurs habitudes sont loin d'avoir été complétement observées : on sait seulement que les espèces d'Europe se rencontrent dans les lieux sablonneux, dans les détritus végétaux, et qu'on les prend parfois au vol à la nuit tombante. On n'y range que cinq genres assez rares dans les collections.

Le genre principal est celui des HYBALUS, Dej. (Brullé, *Hist. nat. des Ins. Col.*, t. III), que M. Brullé avait mentionné précédemment sous la dénomination de *Geobius*, qui a due être rejetée comme ayant été employée antérieurement par Dejean pour un genre de Carabiques : ce sont des Insectes d'assez petite taille, d'un noir ou d'un brun assez brillant : glabres en dessus; à élytres, surtout dans les femelles, n'étant qu'un peu plus longues que le corselet, et comme ventrues, ce qui leur donne un aspect fort singulier; on n'en décrit que quatre espèces, toutes propres à l'Algérie, et dont une (*H. dorcas*, Fabr.) étend son habitat jusque dans le midi de l'Europe, où elle est assez rare.

Les autres genres sont ceux des : — *Orphnus*, Mac Leay, Insectes de taille moyenne ressemblant beaucoup à de petits *Oryctes*, tant pour la forme de leur corps que pour la coloration et la structure des téguments, mais dont ils diffèrent beaucoup par l'organisation de leur bouche, quelques espèces de l'Afrique, de Madagascar et des Indes orientales. — *Triodontus*, Westw., groupe ne différant guère du précédent, et ne renfermant qu'une seule espèce (*nitidulus*) propre à Madagascar. — *Ægidium*, Dej., Westw., quatre espèces américaines, trois de la partie du Sud et une de celle du Nord, de taille moyenne, peu convexes en dessus, oblongs, d'un brun noirâtre. — *Ochondæus*,

Meg., Lepell. et Serv., genre auquel on réunit le groupe des *Codocera*, Eschs., ou *Stompboa*, Fischer de Waldheim, et qui renferme une dizaine d'espèces de l'ancien et du nouveau continent, rares partout, de petite taille, d'un fauve testacé ou rougeâtre, offrant le faciès des *Nitidula*, et se prenant ordinairement au vol le soir, quelquefois le jour et accidentellement sous les débris des végétaux : type, l'*O. chrysomelinus*, Fabr., espèce des parties méridionales de l'Europe, et qui semble cosmopolite, car on l'a signalée également des Indes orientales. — *Glacesis*, Erichs., Westw., groupe qui se rapporte peut-être aux Trogides, et ne renferme qu'une espèce unique (*rufa*) découverte en Hongrie.

9e tribu, Hybosorides : *languette membraneuse, bilobée; mâchoires à lobes membraneux, inermes; mandibules et labre cornés, non recouverts par le chaperon; antennes de dix articles, à massue de trois, dont le premier est en forme de cupule et emboîte plus ou moins le deuxième; hanches intermédiaires obliques, contiguës; parapleures métathoraciques appendiculées; abdomen ayant six segments, dont les cinq premiers fortement soudés ensemble.*

D'après les caractères que nous venons de donner, on voit que les Insectes de cette tribu, qui sont quelquefois rangés parmi les Trogides, ne diffèrent réellement des Hybalides, dont ils ont les mœurs, que par la forme de la massue antennaire, par la présence des épimères du métathorax, et par la soudure de presque tous les segments abdominaux. Leurs premiers états ne sont pas connus, et l'on ne range dans cette tribu que cinq genres assez rares, propres à l'Europe, à l'Afrique, à quelques parties de l'Asie et à l'Amérique, et dont un seulement était indiqué par Latreille.

Fig. 98. — *Hybosorus arator*

C'est le genre typique des HYBOSORUS, Mac Leay (*Horæ entomologicæ*, t. Ier), qui renferme de petits Scarabéiens régulièrement ovales, presque parallèles, très-convexes, à élytres courtes, marquées de dix à vingt stries très-régulières et très-rapprochées, glabres, sauf quelques poils fins et longs en dessous, d'une coloration noire ou d'un fauve brillant; et habitant les sables, à la surface desquels on les rencontre courant avec agilité : on n'en connaît que quatre ou cinq espèces, propres au continent indien et à l'Afrique, et le type est l'*H. Illigeri*, Reiche, que l'on ne doit pas confondre, comme on l'a fait jusque dans ces derniers temps, avec le *Scarabæus arator*, Illig., qui est le type du genre *Heteronychus*, dans la tribu des Dynastides.

Les autres genres sont ceux des : — *Phæochrous*, Cast. (*Silphodes*, Westw.; *Acallus* et *Atimus*, Dej.) : quelques espèces un peu plus grandes que celles des Hybosores, à corps plus allongé, moins convexe et moins robuste, de couleur ne variant que du brun noirâtre au rouge brun peu brillant, particulières aux Indes orientales et à l'Afrique, et dont le *P. Sumatrensis*, Westw., se nourrit de substances animales décomposées. — *Cœlodes*, Westw., de petites espèces de forme courte, ramassée et très-convexe, glabres, brillantes, se trouvant dans l'Amérique méridionale, vivant dans les endroits sablonneux, recherchant les excréments humains à moitié desséchés, fouillant le sol sans s'y enfoncer et volant bien et fréquemment pendant le jour. — *Chætodus*, Westw., un nombre assez restreint d'espèces voisines de celles du genre précédent et des mêmes pays. — *Dicræodon*, Erichs., une espèce, de Cayenne, *D. basalis*, que M. Westwood plaçait dans le genre Chæotode. — *Hapalonychus*, West. (*Trichops*, Manh.), différant des genres qui précèdent par sa massue antennaire non lenticulaire, mais oblongue et un peu arquée, à premier article emboîtant tout à fait le deuxième : espèce typique, *H. Waterhousei*, de l'île de Cuba.

10e tribu, Trogides : *corps plus ou moins arrondi; languette souvent membraneuse, de forme variable; mâchoires à lobes habituellement membraneux, inermes; mandibules et labre cornés, à découvert; antennes de neuf ou dix articles : à massue de trois, en général lamelleuse; hanches intermédiaires courtes, souvent presque globuleuses, transversales ou un peu obliques, toujours contiguës; parapleures métathoraciques simples; abdomen plan, ayant cinq segments légèrement mobiles.*

Cette tribu, assez riche en espèces peu remarquables par leur système de coloration généralement sombre, grisâtre, mais intéressantes par leur forme et la structure de leurs téguments, est surtout caractérisée par le nombre réduit des segments abdominaux et la disposition des membres. Les pattes de devant ne sont pas destinées à fouiller le sol, et servent uniquement à l'acte de la locomotion; les jambes antérieures ne s'élargissent pas et sont faiblement dentées : les hanches de la même paire, comme celles des intermédiaires, sont très-courtes dans le sens transversal; les élytres recouvrent tout à fait le pygidium. Au reste, ces Insectes diffèrent assez notablement entre eux dans leur faciès général, ce qui est dû à ce que les uns possèdent la faculté de contracter leur corps en boule, tandis que les autres ne l'ont pas. Leurs mœurs sont assez peu connues, surtout pour les espèces exotiques; mais, si l'on pouvait les généraliser d'après les remarques qui ont été faites pour quelques espèces européennes du genre *Trox*, on devrait dire que ce sont des Insectes qui fréquentent les sables, qui ne sont pas coprophages, et se nourrissent de débris organiques.

L'histoire, plus ou moins complète, des métamorphoses de deux espèces a été donnée. MM. Waterhousse et Westwood se sont occupés de celles du *Trox scaber*, Linné, ou *arenarius*, Fabr., commun dans presque toute l'Europe, et MM. Chapuis et Candèze ont décrit la larve du *T. Carolinus*, Dej., de l'Amérique du Sud. D'une manière générale, on peut dire que ces larves ont des segments divisés à leur partie supérieure en bourrelets transversaux, que les mandibules sont armées d'une dent au côté interne, que les antennes ont trois articles, que les palpes maxillaires en ont également trois, et que toutes les pattes sont semblables et munies d'ongles. La larve du *Trox scaber* a un corps composé de douze segments d'égale grosseur : les trois premiers portant chacun en dessous une paire de pattes, tous ridés en dessus, moins le prothoracique et le terminal; la tête est ronde, déprimée, à peine plus large que les segments qui la suivent, grossièrement ponctuée à sa partie antérieure; le labre est petit, transversal, muni en devant de très-petits tubercules; les mandibules sont courtes, à une seule dent intérieurement; les mâchoires, armées d'épines, ont deux lobes; les antennes n'offrent que trois articles, dont celui de l'extrémité est petit. La larve du *Trox Carolinus* offre quelques différences avec celle du *T. scaber;* elle est d'un blanc sale, avec quelques longs poils épars sur le corps et sur la tête, et ses plaques prothoraciques sont d'un noir brunâtre.

Les dix ou douze genres de la tribu des Trogides peuvent, par des caractères importants, être partagés en deux groupes primaires.

A. *Espèces à corps non susceptible de se contracter en boule; à antennes de dix articles; à écusson petit; à tarses ciliés ou épineux en dessous.*

Le genre typique est celui des TROX (*Trox*, Fabr., *Systema entomologica*), ayant pour caractères : *corps assez notablement arrondi, ovalaire, ou plus ou moins allongé; tête petite, contractile, inégale; menton transversal; palpes à dernier article ovalaire; mandibules robustes, larges, arquées; labre saillant, incliné; chaperon très-court, triangulaire; antennes à premier article arqué, dilaté, cilié : massue ovalaire, lamelleuse; écusson triangulaire; élytres oblongues ou ovales, convexes; pattes médiocres, à cuisses antérieures très-grosses, jambes de la même paire grêles, élargies à l'extrémité : jambes des quatre paires postérieures à peine élargies au bout, robustes; tarses courts, filiformes, à crochets médiocres ou petits.*

Les Insectes de ce genre habitent en général les terrains sablonneux et ont le corps presque constamment couvert de terre ou de poussière. On les trouve quelquefois aux pieds des arbres, vivant de débris de substances végétales, mais ils se nourrissent plus habituellement des parties animales desséchées, et fréquentent les charognes. Ils font entendre une petite stridulation produite par le frottement de l'abdomen contre les élytres. Lorsqu'on les approche, ils inclinent la tête, replient leurs pattes antérieures, et font les morts jusqu'à ce que le danger soit passé. Chez quelques espèces

les ailes sont incomplétement développées ou peuvent tout à fait manquer : dans d'autres ces organes existent, et leur permettent de voler avec assez de facilité, ce qu'ils ne font guère qu'à l'approche de la nuit. Leur taille est moyenne, leur coloration sombre, leur forme oblongue ou ovalaire; leurs téguments sont solides, durs, plus ou moins raboteux en dessus; leurs élytres offrent, dans le plus grand nombre des cas, des tubercules disposés en rangées sur des côtes longitudinales garnies de petits fascicules écailleux. Selon Linné, le nom de Τρωξ était employé par d'anciens auteurs grecs, et son étymologie provenait du verbe τρωγω, je ronge.

Fig. 99. — *Trox scaber*.

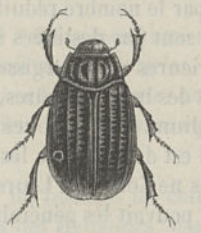

Fig. 100. — *Trox sabulosus*.

Les Trox, dont on connaît une soixantaine d'espèces, sont répandus sur la plus grande partie du globe; ils sont plus nombreux en Amérique que partout ailleurs, et l'Europe n'en renferme que six à huit espèces. En France, nous possédons les *Trox perlatus*, Scriba; *hispidus*, Laichart; *sabulosus*, Linné, et *scaber*, Linné, ou *arenarius*, Fabr., qui se retrouve également dans d'autres provinces européennes.

Deux espèces, qui par quelques caractères différenciels se distinguent des *Trox* proprement dits, sont devenues les types de deux genres particuliers, ce sont le : *Trox horridus*, Fabr., assez commun en Afrique, qui forme le genre *Phoberus*, Mac Leay, et le *Trox suberosus*, Fabr., de l'Amérique du Sud, qui a servi à l'établissement du genre *Omorgus*, Erichson.

Les autres genres du même groupe sont ceux des : *Glaresis*, Erichs., Westw. — *Cryptogenius* Westw., une espèce (*Miersianus*) de Colombie. — *Anaides*, Westw., une espèce (*fusculatus*) du même pays que la précédente. — *Liparochrus*, Erichs., groupe exclusivement australien, et qui jusqu'ici n'est formé que d'un petit nombre d'espèces. — *Eremazus*, Mulsant, groupe qui se rapporte peut-être aux Aphodides, et a pour type et espèce unique l'*E. unistriatus*, d'Algérie.

B. *Espèces à corps susceptible de se contracter en boule; à antennes de neuf ou dix articles : le premier anguleux ou dentiforme extérieurement; à écusson très-grand; à quatre premiers articles des tarses garnis de poils longs en dessous.*

Le genre principal et longtemps unique de ce groupe est celui des *Acanthocerus*, Mac Leay, formé d'espèces assez petites, répandues en Amérique, depuis les régions les plus boréales jusqu'au Chili, toutes très-contractiles, de telle sorte que pendant la contraction le corps forme une sphère incomplète, qui sont parées de teintes métalliques, et qui se trouvent sous les écorces humides dans le bois en décomposition. — D'autres genres démembrés de celui-ci par Germar sont ceux des : *Clæotus*, *Sphæromorphus* et *Symarmostes*, les deux premiers américains, et le dernier particulier à Madagascar.

11e tribu, Géotrupides : *corps ovalaire; tête médiocre; languette variable; yeux en général coupés par les joues; mâchoires à lobes le plus ordinairement cornés, avec l'interne denté, mais parfois coriaces et inermes; mandibules et labre cornés, découverts : les premières très-saillantes; antennes de onze articles, à massue de trois, et de forme variable; corselet très-bien développé; pattes fouisseuses; tarses courts, grêles, munis de crochets peu robustes; jambes antérieures souvent crénelées sur la tranche externe et terminées par deux éperons; hanches intermédiaires plus ou moins obli-*

ques; élytres recouvrant à peu près complétement le pygidium; parapleures métathoraciques appendiculées; abdomen très-court, à segments tous libres, et au nombre de six.

Le meilleur caractère des Géotrupides se trouve dans le nombre des articles des antennes, car ce sont les seuls Scarabéiens qui offrent cette particularité importante. D'autres caractères de première valeur se rencontrent dans la brièveté de l'abdomen, et, par suite, dans le très-grand développement du corselet, et dans la force des pattes, qui démontrent que ces Insectes sont essentiellement fouisseurs. Les organes buccaux sont assez variables : chez les uns, ils sont construits sur le plan de ceux des Coprides, et chez les autres, sur celui des Orphnides et de certains Aphodides; mais nous ne reviendrons pas sur ce que nous avons dit de ces organes. Les différences sexuelles sont encore assez apparentes; en effet, la tête porte très-souvent une corne, un tubercule ou une carène dans les mâles, et cette même disposition se reproduit, à un degré plus prononcé, sur le corselet : un fait qui doit encore être signalé, c'est que, contrairement à ce qui a lieu habituellement dans les autres Coléoptères, les mâles ont souvent une taille supérieure à celle des femelles. Une particularité, indiquée par M. Th. Lacordaire, et que nous devons rapporter parce qu'elle montre, selon nous, le rapport qu'il y a sous ce point de vue entre les Géotrupiens et les Coléoptères de la famille des Lucaniens qui va suivre, se trouve dans les cuisses : celles de devant, dans les deux genres *Geotrupes* et *Lethrus*, offrent une tache soyeuse d'un jaune doré, semblable à celle que l'on remarque chez les *Lucanus*, et, dans les autres genres, cette tache est remplacée par une ligne de petits poils fins s'étendant dans toute la longueur de la face interne de ces organes, et rappelant tout à fait celle que l'on voit chez les *Passalus*.

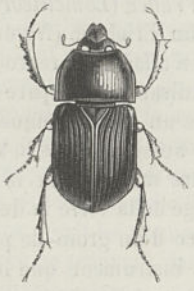

Fig. 101. — *Geotrupes stercorarius*

Fig. 102. — *Bolboceras* (*Odontæus*) *mobilicornis*.

Les Géotrupides sont de taille au moins moyenne et presque toujours assez grande. Ils sont répandus sur toute la surface du globe, assez nombreux spécifiquement, mais restreints à un petit nombre de coupes génériques. Leur coloration n'est habituellement pas très-brillante, quoiqu'il y ait quelques exceptions à cette règle, et que même quelques-unes de nos espèces européennes, tout en ayant des teintes uniformes, soient plus belles que nos Coprides, par suite d'un vernis parfois brillant dont elles sont recouvertes. Leurs mœurs sont assez variées, mais l'on peut dire que la plupart des espèces, surtout celles du genre Géotrupe, sont essentiellement coprophages. En effet, les *Géotrupes*, que l'on a pu mieux observer que certains autres groupes de la même tribu, en raison de leur existence moins souterraine et moins nocturne que celle d'autres genres de la même division, recherchent les déjections excrémentitielles de l'Homme, des Chevaux et des Ruminants, creusent sous ces matières des trous perpendiculaires ou obliques, dont ils s'éloignent peu pendant le jour, ou à l'ouverture desquels ils se trouvent cramponnés pour satisfaire leur appétit : c'est là aussi qu'ils vont se réfugier en cas de danger; mais, aux approches de la nuit, ils quittent ces lieux retirés pour se mettre à la recherche d'une proie nouvelle ou pour effectuer le rapprochement des sexes. Comme les Hannetons, avant de prendre leur vol, ils donnent à leur abdomen un mouvement de va-et-vient considérable, l'abaissent pour permettre à l'air de pénétrer sous les élytres, entr'ouvrent et referment celles-ci brusquement et à plusieurs reprises pour faire entrer dans leur corps massif une plus grande quantité de fluide aérien, puis se dressant sur leurs pieds de derrière,

ils essayent de prendre leur essor : mais souvent leur premier coup d'air, frappant avec trop de force, les rejette en arrière sur le dos, et ils doivent s'y reprendre à plusieurs fois. Leur vol est court, lourd, sinueux, et ils ne font guère que raser la terre, ne s'élevant pas beaucoup; l'influence atmosphérique semble agir fortement sur eux, et c'est seulement dans les chaudes soirées qu'on les aperçoit en grand nombre. La plupart d'entre eux, au moins tous les Géotrupes, possèdent des organes de stridulation qui consistent, comme l'ont montré Erichson et M. Westring, en une faible saillie striée transversalement et placée au bord postérieur des hanches de la dernière paire de pattes, laquelle, lorsque ces hanches se meuvent, frotte contre le bord postérieur de la cavité cotyloïde, qui est fermé par le bord antérieur du premier segment de l'abdomen. Si l'on s'approche d'eux et qu'on cherche à les prendre, ils se renversent souvent sur le sol avec une immobilité complète, ils étendent leurs pattes avec une roideur remarquable, et simulent ainsi l'état de mort. Malgré cela plusieurs Oiseaux leur font une chasse incessante, et l'on cite l'un d'eux, l'Écorcheur ou *Lanius cellurix*, Gm., qui les emporte en grand nombre et les embroche aux épines du prunelier pour les retrouver au besoin quand l'appétit se fait sentir. Ils ont encore d'autres ennemis, et sont communément tourmentés par un Acarien, le *Gamasus coleopterorum*, qui s'attache souvent à eux en grand nombre. Dans d'autres genres, ces habitudes se modifient plus ou moins considérablement. C'est ainsi que les *Athyreus* se trouvent bien encore dans les substances stercoraires, mais il est probable qu'ils n'en font pas uniquement leur nourriture, et que les *Lethrus* ont un régime tout à fait végétal.

Les métamorphoses d'une seule espèce, le *Geotrupes stercorarius*, Linné, si commun dans toute l'Europe, ont été observées. Frisch (*Beschreib. von all. Ins.*, 1720) a, le premier, donné de bons détails à ce sujet, et Herbst (*Naturg. all. bec. Ins.*, 1789) n'a guère fait que les reproduire; M. Mulsant, de son côté, en 1842, dans son *Histoire des Coléoptères de France* (*Lamellicornes*), a étendu considérablement les observations de Frisch, en les complétant : enfin, Erichson (*Naturg. der Insekt. Deutschl.*, 1848), de même que nous croyons devoir le faire ici, n'a fait que reproduire ce qu'en dit le savant entomologiste lyonnais : « Quand la femelle, dit M. Mulsant, se prépare à sa ponte (ce qui, pour le plus grand nombre, a lieu en automne), elle creuse un trou quelquefois de quinze pouces et même plus de profondeur. On dirait qu'en descendant aussi bas dans le sol elle prévoit que les jours de la larve dont la naissance aura lieu pourraient être menacés par la bêche du jardinier ou par la charrue du laboureur, si elle rapprochait davantage de la terre la demeure qu'elle lui prépare. Ses mandibules cornées, qui lui font à peu près l'office d'un groin de porc, ses pattes (les antérieures surtout), fortes, tranchantes et dentelées, sont les instruments que lui a donnés la nature pour parvenir à son but. Avec leur aide, l'espèce de puits qu'elle entreprend est bientôt achevé. Il est probable qu'elle y monte et descend plusieurs fois pour percer la paroi de cette galerie verticale, et lui donner une dureté analogue à celle du pisé. Ces préparatifs terminés, elle construit dans le fond, et le plus souvent avec de la terre, une sorte de nid ou de coque ovoïde ouverte d'un côté. Dans ce berceau artistement uni par sa paroi interne, elle colle un œuf blanchâtre de la grosseur d'un grain de froment; puis elle entraîne et entasse au-dessus de la niche qui a reçu son dépôt les matières stercorales placées à sa portée, de manière à en former une espèce de saucisson de trois ou quatre pouces de longueur. On en trouve quelquefois deux, rarement trois sous une même bouse. Le nombre des pontes semble assez limité. L'œuf déposé reste à peine huit jours dans cet état. Il en sort bientôt une larve, analogue, pour la forme, à celle du Hanneton, d'une couleur ardoisée et revêtue d'une peau dont la délicatesse craindrait les moindres injures. Heureusement elle n'en a point à redouter. Elle s'engraisse en s'élevant progressivement dans l'espèce de tuyau rempli d'aliments à sa convenance, et comme celle de divers Coprides, par une exception qui n'avait pas encore été signalée dans l'ordre nombreux des Coléoptères, ne change de peau que pour passer à l'état de nymphe. Quelque temps après a lieu sa dernière métamorphose. Quand la ponte se fait dans le milieu ou vers la fin de l'automne, la transformation en Insecte parfait s'opère au commencement du printemps, ou même quelquefois vers la fin de l'hiver, si le temps est doux. » La larve a pour caractères : corps cylindroïde, courbé en dedans, d'un blanc sale sur une faible partie des premiers segments, et d'un gris bleuâtre ardoisé sur le reste du corps; tête convexe; labre membraneux, trilobé; mandibules fortes, cornées, arquées, à trois dents à l'extrémité, munies au milieu du côté interne d'une dent trifide et d'une autre dent à la base; mâchoires formées de deux

divisions presque cylindriques; palpes : maxillaires de quatre articles : labiaux de deux; antennes de quatre articles, le troisième renflé et obliquement coupé au sommet et le dernier plus grêle; pattes membraneuses, hérissées de poils roides, peu nombreux, bilobées à l'extrémité et pourvues d'ongles très-petits.

Cette tribu, qui est un démembrement des Arénicoles de Latreille, ne renferme que six groupes génériques, tous assez bien caractérisés, et dont quelques-uns ont été partagés en genres qui n'ont pas été adoptés par Erichson et par M. Th. Lacordaire.

Le genre typique est celui des GÉOTRUPES (*Geotrupes*, Latreille, *Précis des caractères généraux des Insectes*), dont la dénomination est tirée des deux mots grecs : γη, terre, et τρυπαω, je perce, et qui est surtout caractérisé par la *massue des antennes lamelleuse*. Les caractères spéciaux de ces Insectes sont les suivants : *menton transversal, un peu rétréci, très-échancré en avant dans le plus grand nombre des cas; languette membraneuse, très-velue; mâchoires à labres coriaces, barbus, l'externe trigone et très grand; palpes à dernier article presque fusiforme; mandibules saillantes, arrondies en dehors, concaves en dessus; labre saillant, transversal, un peu sinué en avant; tête médiocre; chaperon rhomboïdal, rebordé; antennes robustes, à massue lamelleuse; corselet transversal, légèrement plus large que les élytres, coupé presque carrément à la base, régulièrement cylindrique ou déprimé, et anguleux sur les côtés; écusson petit ou médiocre, triangulaire; élytres ovales, oblongues ou hémisphériques; pattes robustes, à hanches intermédiaires contiguës, à jambes antérieures multidentées, les quatre postérieures quadrangulaires, un peu arquées; éperons de toutes les jambes allongés; tarses grêles, très-courts.*

Les Géotrupes sont pour la plupart d'assez grande taille; la forme de leur corps varie beaucoup, car ils peuvent être, suivant les espèces, oblongs ou à peu près cylindriques, ou, au contraire, presque tout à fait hémisphériques, et offrent tous les passages entre ces formes opposées. Leurs téguments peuvent être lisses ou présenter des stries nombreuses. En dessus ils sont glabres, mais en dessous le corps est garni de poils en général courts et assez rares. Leurs couleurs, constamment uniformes, varient depuis le noir profond jusqu'au bleu assez clair, ou violet, ou vert doré ou bronzé, et cela parfois dans la même espèce, ce qui, à une époque où l'on se servait beaucoup plus de la coloration pour caractériser les espèces qu'on ne le fait aujourd'hui, a dû considérablement embrouiller la synonymie spécifique. La plupart des espèces, comme le *Geotrupes stercorarius*, dont nous avons décrit les mœurs et les métamorphoses, vivent dans les matières excrémentitielles; quelques espèces se trouvent dans les matières organiques en voie de décomposition, et parfois dans certains champignons.

Trois genres ont été formés aux dépens des *Geotrupes*, et, comme le propose Erichson, ne doivent probablement être considérés que comme des divisions d'un seul et même groupe naturel. Ce sont : 1° les Typhæus, Leach (*Ceratophius*, Fisch. Wald., ou *Armideus*, Ziegl.), à *corselet muni de une à trois cornes très-développées dans les mâles, et presque rudimentaires dans les femelles, et à second article des antennes tout à fait à découvert lors de la contraction de la massue antennaire;* type, notre *Geotrupes typhæus*, Linné, entièrement d'un noir luisant, que Geoffroy nommait le *Phalangiste*, qui se trouve plus ou moins rarement dans toute l'Europe, et habite surtout les régions montagneuses méridionales; 2° les Géotrupes, Latr., à *corselet inerme, et à second article des antennes en partie caché lors de la contraction de la massue antennaire;* c'est le groupe le plus nombreux, et, parmi les espèces européennes, quatre se rencontrent en France, les : *Geotrupes stercorarius*, Linné, vulgairement appelé *Fouille-merde*, variable pour les teintes du corps, et commun partout; *hypocrita*, Schneid., noir, à reflets brillants ou verdâtres, un peu plus rare que le précédent; *sylvaticus*, Panz., bleuâtre, que l'on trouve surtout dans les bois soit dans les bouses, soit plus habituellement au pied de diverses substances cryptogamiques, et *vernalis*, Linné, assez petit, convexe, d'un bleu violâtre, répandant une odeur musquée assez prononcée, et se trouvant surtout au printemps et en automne, tandis que les autres sont plus estivales; et 3° les Thorectes, Mulsant, à *second article des antennes tout à fait caché lors de la contraction de la massue antennaire, à élytres souvent soudées ensemble*, et qui *n'ont que des rudiments d'ailes ou en sont même complétement privées;* quelques espèces essentiellement hémisphériques, et surtout propres au bassin de la Méditerranée, et dont le type, qui habite nos provinces méridionales, est le *Geotrupes lævigatus*, Fabr., d'un noir peu luisant et entièrement lisse.

D'une manière générale, et en comprenant le genre avec toutes les divisions que nous y avons laissées, on peut dire que les Géotrupes, dont on a décrit cinquante ou soixante espèces, abondent surtout dans les parties tempérées de l'hémisphère boréal, principalement dans l'ancien continent. Les espèces sont moins abondantes dans l'Amérique septentrionale, et dans les parties méridionales du même continent, on n'en a signalé qu'au Chili. Dans les Indes orientales, on n'en trouve que dans l'Himalaya. Enfin, en Afrique, elles semblent confinées auprès des bords de la Méditerranée, et quelques-unes des espèces qu'on y prend se retrouvent aussi dans le sud de l'Europe.

Un genre très-remarquable, offrant quelque analogie avec celui des Géotrupes, mais qui s'en distingue facilement, est celui des LETHRUS, Scopoli, *Introd. ad Hist. nat.* (*Clunipes*, Hochenw), surtout distinct de tous ceux de la même tribu par la *massue de ses antennes conique, et à premier article emboîtant le second :* ce sont des Insectes de taille moyenne ou assez grande, très-convexes, et dont l'arrière-corps égale à peine en grandeur le corselet et la tête réunis, et qui offrent un grand développement; leurs couleurs sont d'un noir profond parfois bronzé; les pattes seules sont ciliées ou velues. Leur régime est essentiellement végétal, comme le montre la disposition de leurs organes buccaux; ils grimpent sur divers végétaux pour en couper les feuilles et les jeunes pousses, qu'ils emportent, en descendant à reculons, dans les trous qu'ils perforent dans le sol, et dans lesquels il y a toujours, dit-on, un mâle et une femelle qui vivent ensemble; le mâle se défend avec courage contre les individus de son sexe qui cherchent parfois à s'y introduire, et la femelle y effectue probablement sa ponte : ce genre est presque exclusivement asiatique, et répandu depuis la Russie méridionale jusque dans le fond de la Sibérie : une espèce cependant, le *Lethrus cephalotes*, Fabr., étend plus loin son habitat, et se trouve encore dans les parties méridionales de l'empire d'Autriche. — Le *L. dispar*, de la Russie méridionale, est le type du genre *Ceratodirus*, Fischer de Waldheim, dans lequel les *mâles ont trois cornes mandibulaires*, tandis qu'il n'y en a habituellement qu'une ou deux dans les autres espèces.

Les derniers genres sont particulièrement distingués des autres par la *massue des antennes grande et lenticulaire*. Le plus important de tous, et le seul qui ait des représentants en Europe, est celui des BOLBOCERAS, Kirby (*Trans. of the Lin. Soc.*, t. III), dont la dénomination (βολβος, bulbe, et κερας, corne) rappelle la particularité que nous venons de signaler, et qui se distingue surtout par *son corps presque hémisphérique; ses mandibules terminées l'une en pointe et l'autre par deux dents; par ses mâchoires à deux lobes : le supérieur lacinié et l'inférieur formé de deux crochets; par son menton échancré; par ses antennes à deuxième article plus long que le troisième; et par son écusson plus long sur les côtés qu'à la base :* les espèces de ce groupe, dont on signale près de cent espèces, sont ovalaires, remarquables par leur tête et leur corselet pourvus de carènes, de cornes ou de saillies plus ou moins prononcées, souvent très-singulières dans les mâles, et qui s'oblitèrent en partie dans les femelles; elles sont répandues sur presque tout le globe, et particulièrement aux Indes orientales et en Australie : c'est dans ce dernier pays que se trouvent les espèces les plus remarquables et par leurs formes et par leur taille : les espèces européennes se rencontrent, mais rarement, sous les excréments à demi desséchés des animaux herbivores et même de l'Homme, mais il semble, par leur conformation, qu'elles doivent être plus essentiellement carnassières; on les prend parfois au vol à l'entrée de la nuit, et, d'après les observations de M. le docteur Aubé, elles seraient essentiellement nocturnes, car il a pu en trouver en assez grande quantité des débris dans l'estomac d'Oiseaux de nuit. Les espèces de la faune française sont les : *Bolboceras mobilicornis*, Fabr., la moins rare de toutes, qui est presque hémisphérique, d'un noir luisant en dessus; et *gallicus*, Mulsant, qui a la même forme et la même couleur que la précédente, mais qui se distingue par quelques caractères spéciaux. — Quelques espèces sont devenues les types de genres particuliers qui ne sont pas adoptés par tous les auteurs; tels sont les : ELEPHOSTOMUS, Mac Leay, créé pour une espèce d'Australie (*proboscideus*, Schrb.), dans laquelle le mâle a le *chaperon prolongé en une sorte de rostre* ou de trompe, à l'extrémité duquel sont placés les organes buccaux; EUCANTHUS, Westw. (type, *B. Melibœus*, de l'Amérique septentrionale), à *corps plus convexe que dans les Bolboceras proprement dits, à corselet non concave en avant, et à stries des élytres moins nombreuses;* et surtout ODONTÆUS, Meg., Klug (*Ceratophyus*, Fisch. Wald.), renfermant deux espèces, notre *B. mobilicornis*, et une espèce de l'Amérique du Nord (*O. filicornis*, Say), dont les *yeux sont complétement divisés*, ce qui n'a lieu qu'incomplétement dans les *Bolboceras* types.

Enfin les deux derniers genres sont ceux des : STENASPIDIUS, Westw., fondé sur une seule espèce (*nigricornis*), de la Nouvelle-Hollande, qui paraît établir le passage des Bolbocères aux *Athyreus*, et qui ont les *hanches intermédiaires contiguës* comme les premiers, et, contrairement à ce qui a lieu dans les derniers, qui ont les mêmes organes, *fortement séparés*.—ATHYREUS, Mac Leay, groupe nombreux en espèces, surtout abondantes en Amérique, mais qui existent aussi dans les Indes orientales et en Afrique : ils sont de taille moyenne ou assez grande, de forme courte et ramassée, très-villeuse en dessous, et à corselet développé au point de former parfois la moitié du corps en affectant des formes singulières, surtout dans les mâles.

Fig. 103. — *Brachyterinus prosium.*

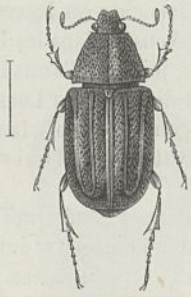

Fig. 104. — *Diphucephala sericea.*

Fig. 105. — *Plectris tomentosa.*

VINGT-SEPTIÈME FAMILLE.

LUCANIENS. *LUCANII.* Brullé, 1837.

Corps plus ou moins déprimé; tête assez petite, menton grand, corné, habituellement entier; languette, souvent placée à la face interne du menton, sans paraglosses; mâchoires à deux lobes : l'interne assez souvent, et l'externe au contraire très-rarement, en forme de crochet corné; mandibules souvent très-développées dans les mâles, et présentant toujours des différences suivant les sexes; labre soudé à l'épistome dans la plupart des cas; antennes de dix articles, brisées ou géniculées, les trois à sept derniers, et constamment ceux qui forment la massue, fixes et disposés en lamelles semblables aux dents d'un peigne; élytres recouvrant en entier l'abdomen; hanches transversales, les antérieures parfois presque globuleuses; tarses tous de cinq articles : crochets simples, et entre ces derniers un appendice terminé par deux soies; parapleures métathoraciques simples; abdomen composé de cinq segments presque égaux.

Les Insectes qui entrent dans cette division, principalement caractérisés par leur massue antennaire et correspondant aux *Pectinicornes*, de Latreille, sont réunis par la plupart des auteurs modernes, tels que Erichson, MM. Burmeister, Redtenbacher, Blanchard, Mulsant, etc., aux Scarabéiens avec lesquels ils ont les plus grands rapports, mais cependant ils nous semblent, comme à MM. Brullé, Th. Lacordaire, ainsi qu'à plusieurs autres entomologistes, devoir former une famille particulière que l'on désigne généralement sous le nom de *Pectinicornes*, mais qui doit plutôt porter celui de *Lucaniens*, qui offre l'avantage de rappeler la dénomination du genre typique : celui des *Lucanus* ou *Cerf-volant*.

Au caractère de la massue pectinée des antennes chez les Lucaniens viennent se joindre quelques différences dans la structure du système nerveux, et des particularités spéciales dans les larves. Nous devons revenir sur quelques-uns de ces points, puisque c'est sur ces caractères que repose la

famille qui nous occupe, et qu'elle peut être différenciée de celle qui précède. Dans les Scarabéiens, les antennes sont toujours composées, à la partie terminale ou massue, d'articles mobiles à la façon de lamelles ou de feuillets de livre; dans les Lucaniens, cette mobilité disparaît complétement, et les articles antennaires deviennent assez semblables à des dents de peigne. Le système nerveux, d'après MM. Newport et Blanchard, dans les premiers, offre pour toute chaîne nerveuse ventrale une grosse masse ganglionnaire située dans le thorax, sans aucune trace de ganglions abdominaux, tandis que chez les seconds ces derniers ganglions existent en même temps que ceux du thorax et en sont distincts. Enfin, dans les larves des Lucaniens, les anneaux qui forment le corps ne présentent pas les plis transversaux, qui sont presque toujours très-apparents chez les Scarabéiens : enfin l'anus est transversal chez ceux-ci, et longitudinal chez ceux-là. On doit dire cependant qu'un groupe de transition entre les deux familles se trouve dans les *Passalus*, qui, par la conformation des antennes, sont bien des Lucaniens : mais chez ces Insectes, le système nerveux tient le milieu entre ce que l'on remarque dans les Scarabéiens et dans les Lucaniens, et il en est de même dans les larves qui, à l'absence des plis des premiers, joignent l'anus transversal des seconds. De tout cela on doit conclure : 1° que les Scarabéiens sont distincts des Lucaniens; 2° que parmi ces derniers il y a deux tribus particulières : les Passales et genres voisins, tendant à établir le passage des uns aux autres; et 3° les Lucanes et genres qui s'y rattachent, et qui se distinguent plus notablement des anciens Lamellicornes typiques.

Nous ne donnerons actuellement que quelques généralités principales sur les Lucaniens; c'est en faisant l'histoire des deux tribus et des genres nombreux dont se compose cette famille que nous entrerons dans les particularités qui doivent être signalées. Ces Coléoptères sont ordinairement de taille moyenne et souvent assez grande. On en rencontre dans toutes les parties du monde : l'Europe en renferme dont la taille est même assez notable : l'Amérique et les Indes orientales en possèdent un nombre considérable de belles espèces. Dans nos pays, les espèces sont en général noirâtres, mais dans les contrées chaudes, on en connaît qui sont parées de teintes assez brillantes. Leur régime paraît être presque exclusivement végétal; ils sucent la miellée qui suinte des arbres, dévorent les feuilles et les bourgeons, etc. : quelques-uns, peut-être exceptionnellement, prennent une nourriture animale, et l'on en a vu s'attaquant à des chenilles ou à certains Coléoptères. Ils vivent presque exclusivement dans l'intérieur des arbres vermoulus ou sous les écorces, et ce n'est qu'accidentellement qu'on les trouve à l'air libre. Cependant ils peuvent voler avec assez de rapidité, quoique leur vol soit lourd. Les différences sexuelles peuvent être à peu près nulles, comme chez les Passales, ou, au contraire, devenir très-grandes, ainsi que dans certains *Lucanus*, dans les *Pholidotus*, dans les *Chiasognathus*, etc. Dans les Scarabéiens, les différences sexuelles, comme nous l'avons dit, portent surtout sur les cornes, saillies, sillons, etc., dont sont pourvus la tête et le corselet chez les mâles, tandis qu'il n'y en a pas ou seulement de rudimentaire chez les femelles : le nombre des articles de la massue antennaire varie aussi suivant les sexes : dans les Lucaniens, la disposition des antennes est la même chez les mâles ainsi que chez les femelles, et les différences sexuelles, à l'exception des *Sinodendrons*, dont la tête des mâles porte une petite corne que l'on ne voit pas chez la femelle, se trouvent principalement dans les organes de la bouche, surtout dans les mandibules, qui peuvent devenir énormes chez les mâles, et secondairement dans la forme de la tête et du corselet, et dans la disposition des pattes. En raison même de cette grande réduction des organes buccaux chez les femelles, les genres sont particulièrement caractérisés d'après les mâles, et les femelles en diffèrent parfois assez notablement.

Les métamorphoses des Lucaniens ont été observées par un assez grand nombre d'auteurs, ainsi que nous aurons bientôt occasion de le dire. D'une manière générale, les larves, d'un blanc sale, vivent dans le tronc des arbres pourris, et ressemblent beaucoup à celles des Scarabéiens. Elles sont cylindriques, ne peuvent se dresser complétement et restent constamment recourbées en arc par leur partie postérieure. La tête est cornée, convexe, toujours privée d'yeux. Les antennes ont cinq articles ou seulement quatre, si, comme le font plusieurs auteurs, on ne considère pas comme un article le tubercule rétractile qui sert de support à ces organes. Pour les organes buccaux : le labre est distinct du chaperon; les mandibules sont robustes, dentées intérieurement; les mâchoires ont deux lobes armés de cils ou de légères épines; le menton supporte une languette petite, arrondie en avant, et des palpes labiaux courts, de deux articles; les palpes maxillaires comptent quatre articles en

indiquant pour un article le tubercule basal. Les anneaux du corps sont recouverts d'une peau mince et lisse, avec quelques spinules sur les premiers et sans les plaques cornées, ni, en dessus, les plis transversaux que l'on remarque constamment dans les larves des Scarabéiens. Tous les segments du thorax sont de la même grandeur que les suivants; dans les Lucanides, ils portent trois paires de pattes composées chacune de quatre pièces et d'un crochet terminal, et dans les Passalides, il n'y a plus que deux paires de pattes seulement. Les segments de l'abdomen sont au nombre de neuf, mais, comme le dernier est divisé par un sillon assez profond en deux portions, quelques auteurs en comptent parfois dix : la portion postérieure de ce dernier segment porte, de même que dans les larves de Scarabéiens, le nom de *sac*, mais ce sac est toujours moins développé que chez ceux-ci. L'armature anale est transversale dans les *Passalus*, et longitudinale dans les *Lucanus*. Il y a neuf paires de stigmates : la première placée sur le corselet, et les autres sur les huit premiers segments abdominaux : ces stigmates ont une forme arquée et spéciale.

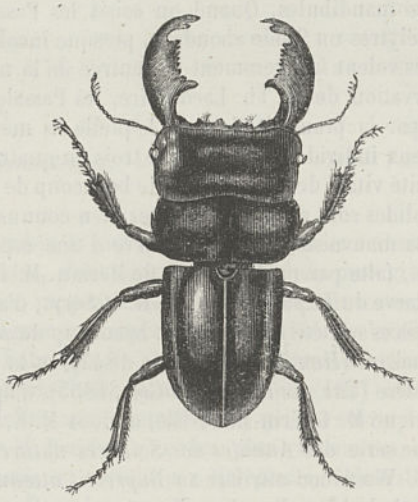

Fig. 106. — *Odontolarius giganteus.*

Linné rangeait tous les Insectes de cette famille dans son genre *Lucanus;* Fabricius en a distingué depuis les *Æsalus*, qui en sont assez voisins, et les *Passalus*, qui en sont séparés par des caractères très-prononcés. Enfin les entomologistes modernes ont créé, principalement parmi les Lucanes proprement dits des groupes génériques très-nombreux

Dans l'état actuel de la science on doit admettre parmi les Lucaniens deux tribus spéciales : celles des *Passalides* et des *Lucanides;* la première plus rapprochée que la seconde des Scarabéiens.

1re tribu, Passalides : *corps grand, plus ou moins déprimé; tête peu développée; languette cornée, glabre, à trois dents en avant, située dans une profonde échancrure du menton; palpes labiaux insérés dans deux dépressions basilaires de la face externe de la languette; mâchoires à lobes cornés, en forme de griffes; mandibules armées d'une dent molaire à la base et d'une autre dent mobile en avant de celle-ci : semblable dans les deux sexes; labre libre, mobile; antennes brisées ou géniculées, de dix articles, dont les deux derniers sont pectinés, fixes; écusson situé sur le pédoncule du mésothorax; hanches intermédiaires presque globuleuses.*

Les Passalides sont des Coléoptères assez grands, et les plus petites espèces ont une taille au moins moyenne. Presque tous sont plus ou moins déprimés, avec les épipleures des élytres perpendiculaires, légèrement élargis en arrière; et ce n'est qu'exceptionnellement que quelques espèces indiennes ont une forme cylindrique et sont un peu arrondies. Les élytres présentent toujours chacune

dix sillons : leur disque est entièrement glabre, mais leur pourtour ou tout au moins les épaules offrent quelques poils roussâtres. Les côtés du corselet, la poitrine, les jambes intermédiaires et postérieures en ont aussi souvent de semblables. Il n'y a pas de différences sexuelles apparentes dans la disposition des mandibules, qui sont toujours très-puissantes : seulement elles sont un peu moins développées en hauteur dans les femelles, qui, en outre, ont la tête et le corselet plus étroits que les mâles, et les petites cornes, éminences ou inégalités céphaliques un peu moins fortes. La livrée de toutes les espèces est entièrement d'un noir assez brillant : et ce système de coloration uniforme contribue beaucoup à augmenter la difficulté que l'on trouve à bien caractériser les espèces. Ces Insectes sont exclusivement xylophages, aussi bien à leur état de larve qu'à leur état parfait; ils vivent sous les écorces décomposées et humides, ainsi que dans les troncs d'arbres abattus et à moitié pourris qu'ils fouillent dans toutes les directions avec leurs fortes mandibules. D'après M. Zimmermann, la dent mobile dont ces organes sont pourvus leur sert à diviser le bois en petits fragments : sa forme varie assez, mais elle est toujours située très-près de la dent molaire de la base qui lui sert de point d'appui; les muscles qui la mettent en mouvement ont leurs points d'insertion dans l'intérieur du corps des mandibules. Quand on saisit les Passalides, ils répandent par la bouche et par le dessous des élytres un fluide abondant, presque incolore, et d'une odeur caustique assez faible. Les petites espèces volent fréquemment à l'entrée de la nuit; les grosses ne le font que très-rarement. D'après l'observation de M. Th. Lacordaire, les Passales, au moins les espèces américaines, sont remarquables par la promptitude avec laquelle ils meurent lorsqu'on les a percés d'une épingle; le plus vigoureux individu survit à peine trois ou quatre heures à cette opération, et il y a là bien loin de la ténacité vitale des Lucanes et de beaucoup de Scarabéiens.

Les premiers états des Passalides sont aujourd'hui assez bien connus. Pendant très-longtemps on n'a possédé sur ce sujet que la mauvaise figure d'une larve d'une espèce douteuse, peut-être celle du *Passalus interruptus*, Fab., faite par mademoiselle de Mérian. M. Percheron a donné ensuite la description incomplète de la larve du *P. punctiger*, Lepell. et Serv., d'après un exemplaire desséché. Les larves de deux autres espèces ont été décrites avec beaucoup de soin : la première, celle du *P. cornutus*, Fabr., par M. Burmeister (*Handb. der entom.*, 1847), et la seconde, celle du *P. distinctus*, par MM. Chapuis et Candèze (*Cat. des larves des Col.*, 1853), d'après un exemplaire bien conservé que lui avait communiqué M. Guérin-Méneville, et dont M. É. Blanchard avait dit quelques mots dans le tome V, troisième série des *Annales des Sciences naturelles*. Enfin Erichson rapporte à un *Passalus* la larve que M. Westwood attribue au *Buprestis attenuata*, du Brésil, mais M. Th. Lacordaire pense que c'est plutôt la larve d'un Longicorne.

Dans ces larves les segments sont lisses et ne sont pas partagés en bourrelets transversaux à la partie supérieure, comme dans les Scarabéiens; les antennes ne présentent que deux articles bien évidents; la dernière paire de pattes est atrophié, et l'anus offre encore une fente transversale. La larve du *Passalus distinctus*, la seule qui soit assez complétement connue, et dont la longueur totale est de $0^{m},040$, a la tête petite, un peu aplatie en dessus, lisse, à bord antérieur légèrement concave; les antennes sont courtes, de deux articles, insérées sur une petite éminence simulant un article basilaire, selon MM. Chapuis et Candèze, et constituant réellement une articulation particulière, d'après d'autres anatomistes : le premier article petit, arrondi, et le deuxième plus long, fusiforme; le chaperon est grand, transversal; le labre elliptique, un peu moins large que le chaperon; les mandibules sont médiocres, symétriques, à deux dents à leur extrémité, et offrant également une large dent sur le bord interne; les mâchoires sont composées d'une pièce basilaire plus ou moins transversale : d'une pièce cardinale assez forte, charnue : de deux lobes bien séparés, aigus, ciliés sur le bord interne, et de palpes de trois articles, dont le premier, court, large, tandis que le second, de la même longueur que le troisième, est plus large, et le dernier conique; la lèvre inférieure est formée d'un menton allongé, d'une pièce palpigère trapézoïdale, portant au milieu un appendice remplaçant la languette, et de chaque côté d'un palpe de deux articles à peu près d'égale longueur; les segments thoraciques sont semblables à ceux de l'abdomen; le corselet offre de chaque côté une plaque cornée, ovalaire, lisse, d'où partent en rayonnant des stries petites et nombreuses; les segments abdominaux sont au nombre de neuf, sans sillons transversaux : le sac est partagé vers son milieu par une ligne circulaire : l'anus est transversal; toutes les pattes, sauf les métathoraciques rudimentaires, sont grandes, formées d'une cuisse forte, d'un trochanter très-petit et d'une

jambe allongée, armée, terminée par un grand ongle aigu; il n'y aurait que neuf paires de stigmates; le corps de la larve, entièrement sans poils, est entièrement blanchâtre, excepté la languette et l'extrémité des mandibules, qui sont noirâtres : elle provient de la Nouvelle-Orléans, où elle se trouve dans les vieux arbres. Quelques différences se remarquent dans la larve du *Passalus cornutus*, comparée avec celle du *P. distinctus :* il y aurait dix segments à l'abdomen et dix paires de stigmates; les antennes auraient trois articles; les palpes maxillaires quatre articles; le menton et la languette seraient transversalement ovales, etc.

Fig. 107. — *Passalus pentaphyllus.*

Fig. 108. — *Passalus distinctus.* (Larve.)

Le genre principal de cette tribu, le seul qui soit généralement admis par la plupart des auteurs est celui des PASSALES, *Passalus*, dont le nom provient du mot grec πασσαλος (cheville, pieu) : dénomination qui n'est guère en rapport avec la figure de ces Insectes, mais qui, suivant Latreille, servait chez les anciens à désigner une espèce d'Oiseau. Linné n'avait pas séparé les espèces de ce genre de celles des *Lucanus;* Fabricius, le premier, en forma un genre auquel il assigna le nom qui lui a été conservé depuis. Eschscholtz, dans le tome VII (1827) des *Mémoires de la Société des naturalistes du Muséum*, en donna une monographie, qui fut suivie depuis, en 1835, d'un travail semblable et plus complet de M. Percheron; enfin, plus récemment, des espèces nouvelles furent décrites par divers entomologistes, et surtout par MM. Guérin-Méneville, Burmeister, Smith, Klug, Spix et Martius, etc. Le genre *Passalus*, que Voet nommait *Cupes*, a été quelquefois subdivisé en trois groupes génériques particuliers tirés de considérations portant sur des caractères secondaires du nombre des articles de la massue antennaire assez variable : c'est ainsi que les *Paxillus*, Mac Leay, ont *cinq articles à la massue*, les *Ocythoe*, Castelnau, *six*, et les *Passalus propres*, *trois* seulement.

Les caractères et les habitudes des Passales étant les mêmes que ceux de la tribu tout entière, nous ne devons pas y revenir; nous ajouterons seulement que l'on décrit aujourd'hui plus de cent espèces de ce genre, et qu'elles sont propres en grande partie à l'Amérique, tandis que quelques-unes sont disséminées en Afrique, aux Indes orientales, en Australie et en Polynésie. Comme type nous citerons le PASSALE INTERROMPU, *Passalus interruptus*, Linné, long d'environ $0^m,06$, entièrement noir, comme ses congénères, avec trois saillies principales sur la tête; le corselet à côtes et partie du bord antérieur bordés d'une gouttière très-ponctuée, à stries externes des élytres également très-ponctuées, et qui est très-répandu à Cayenne, au Brésil, ainsi que dans une grande partie de l'Amérique du Sud.

2e tribu, LUCANIDES : *corps grand, assez allongé, plus ou moins ovalaire, rarement déprimé; tête assez forte; languette coriace ou membraneuse, ciliée, ordinairement placée à la face interne du menton, qui est entier et non échancré; palpes labiaux à supports libres, attachés à la base et sur les côtés de la languette; mandibules en général très-développées dans les mâles, contrairement à ce qui a lieu dans les femelles, et n'ayant pas la dent molaire à la base que l'on remarque chez les Passalides; mâchoires à lobe externe inerme, pénicillé; labre presque toujours soudé au chaperon; corselet grand; écusson petit, placé entre les élytres, qui sont bien développées; pattes fortes : hanches intermédiaires transversales.*

Les Lucanides, très-nombreux en espèces, ont des formes assez variables, mais pour la plupart se rapprochent de celle de notre espèce typique, le *Lucanus cervus*. La tête est grande en raison surtout du développement que prennent les mandibules. Le menton est transversal, cylindrique en avant, recouvrant à peu près complétement la cavité buccale, et par conséquent complétement ou partiellement les palpes, la languette, les mâchoires, etc. Les mandibules sont assez fortes, surtout dans les mâles, car elles sont habituellement à l'état normal dans les femelles. La tête suit le développement de celles-ci. Le chaperon est soudé au front. Les yeux sont latéraux, plus ou moins divisés, petits et parfois gros et globuleux. Les antennes sont ordinairement brisées depuis le second article, ou bien seulement arquées, à articles de grandeur variable. Le corselet, bien séparé dans beaucoup d'espèces, est parfois exactement appliqué contre la base des élytres. L'écusson est médiocre, triangulaire ou allongé. Les pattes diffèrent considérablement, sous le rapport de la grandeur, selon les sexes et les espèces : les antérieures s'allongent souvent chez les mâles, et les épines ou dents, dont elles sont armées, sont presque toujours plus nombreuses aux quatre postérieures qu'aux deux paires antérieures; les tarses sont très-développés, à quatre premiers articles égaux, et le dernier, le plus grand de tous, portant deux crochets robustes. Les différences entre les sexes sont constamment apparentes : faibles dans quelques cas, elles sont très-marquées dans beaucoup d'autres; ces différences portent principalement sur les mandibules, qui sont faibles dans les femelles et souvent très-développées dans les mâles : les organes buccaux suivent à peu près la même règle : il y a aussi des variations dans la forme du corselet, dans la structure des pattes, etc., et de cela il résulte même parfois que les deux sexes d'une même espèce sont tellement dissemblables qu'on les a pris pour des espèces particulières.

Ces Insectes sont ordinairement de taille moyenne; quelques-uns sont même grands, et il en est un petit nombre, comme les Sinodendrons, par exemple, qui, au contraire, sont petits. Presque toujours glabres, ce n'est que dans peu d'espèces que l'on signale des poils assez rares. Le système général de coloration est le noir pur ou le brun marron uniforme, mais parfois certaines espèces, surtout parmi les exotiques, ont des teintes ou des reflets métalliques, ou sont couvertes d'écailles plus ou moins serrées. A leur dernier état de développement les Lucanides se trouvent sur les troncs ou dans l'intérieur des arbres vermoulus. Un très-petit nombre d'espèces, comme notre Cerf-volant ou *Lucanus cervus*, et une espèce du genre exotique des Chiasognathes, volent avec une assez grande facilité, surtout pendant les chaudes soirées d'été : les autres semblent peu se servir de leurs ailes. On admet généralement que ces Coléoptères vivent de la miellée des feuilles et de la séve extravasée des arbres, dont peuvent s'emparer aisément les espèces nombreuses dont la languette et les mâchoires sont terminées par des pinceaux de poils; mais les espèces dans lesquelles ces poils ne sont pas très-développés, et dont la languette et les mâchoires ne sont pas extensibles, ne peuvent point agir de la même manière. La présence assez fréquente d'un crochet corné aux mâchoires indique en outre, comme le fait remarquer M. Th. Lacordaire, que les espèces qui en sont pourvues prennent une nourriture plus solide, et, lors même que ce crochet n'existe pas, si les mandibules sont courtes ainsi que la saillie intermandibulaire, rien ne s'oppose à ce que les premières remplissent leurs fonctions ordinaires. Quoi qu'il en soit, les Lucanides ont un régime essentiellement végétal, et quelques-uns d'entre eux, comme le Platycère caraboïde, rongent avec facilité les feuilles et les bourgeons : il en est même qui peuvent par exception vivre de substances animales : on en a vu attaquer des chenilles, et M. Chevrolat a signalé un individu du *Dorcus parallelipipedus* qu'il a observé dévorant un *Helops*.

Les œufs sont pondus par les femelles dans des trous creusés dans les troncs et dans les racines des arbres plus ou moins pourris ou au moins déjà malades. C'est là que les jeunes larves éclosent et qu'elles se développent, ce qu'elles font très-lentement, si l'on en juge par celles du *Lucanus cervus*, qui mettent quatre années avant de parvenir à l'état de nymphe. D'une manière générale, ces larves sont d'un blanc jaunâtre, avec le sac d'un gris ardoisé, couleur produite par la transparence et due aux matières excrémentitielles; la tête est plus ou moins rougeâtre; leur grandeur varie suivant les espèces; le corps est gros, et la tête de même largeur que les premiers segments du tronc; le troisième article des antennes est au moins aussi long que les deux suivants réunis : le dernier est très-court; les segments antérieurs du corps offrent très-rarement des plis transversaux, toujours peu marqués; les mandibules sont obtusément dentées sur le bord interne, avec une surface molaire

a la base, et les mâchoires ont des lobes séparés, acuminés, ciliés sur le bord interne; les trois paires de pattes sont également développées, et l'anus est longitudinal, ce qui n'a pas lieu dans les Passalides. Lorsque leur développement complet est terminé, les larves se renferment dans une coque formée de terre ou des détritus des végétaux au milieu desquels elles ont vécu, et qui est quelquefois très-forte. L'Insecte parfait, dont les téguments sont d'abord mous et de couleur brunâtre, attend dans l'intérieur du cocon que ses élytres et son corps aient atteint la consistance et la teinte qu'ils doivent avoir désormais avant d'en sortir. Les métamorphoses d'un assez grand nombre d'espèces ont été étudiées par plusieurs auteurs; Rœsel, Herbst, Erichson, MM. Blot, Albrecht, Posselt, Westwood, se sont occupés des larves du *Lucanus cervus*, et M. de Haan a parlé de celles de deux espèces douteuses du même genre, les *L. saiga* et *alces*. Les larves du *Dorcus parallelipipedus* ont été successivement décrites par MM. Bree, Ratzeburg, Mulsant, L. Dufour et Erichson; M. Mulsant a fait connaître celles des *Platycerus scaraboides*, *Ceruchus tarandus*, *Æsalus scaraboides* et *Sinodendron cylindricum* : ces dernières précédemment figurées par M. Westwood; enfin M. É. Blanchard a cité et représenté dans son *Histoire des Insectes* les larves du *Figulus striatus*.

Les Lucanides, les *Priocères* de M. C. Duméril, sont répandus sur toute la surface du globe, et certains groupes semblent spéciaux à des régions déterminées; ce sont pour le plus grand nombre des Insectes crépusculaires. Tous entraient dans le genre *Lucanus* de Linné, dont Fabricius sépara les *Æsalus;* Geoffroy, les *Platycerus*, et Helwig, les *Sinodendrons*, etc., et qui fut surtout démembré par MM. Mac Leay, Stéphens, Westwood, Hope, Gray, Latreille, Dejean, White, Mulsant, L. Buquet, ainsi que par un grand nombre d'autres entomologistes modernes. Parmi les auteurs classificateurs qui se sont occupés de ces Insectes, les uns, comme Latreille (*Hist. nat. des Crustacés et des Insectes*, et *Règne animal*); MM. Westwood (*Ann. sc. nat.*, deuxième série, tome Ier); Aug. Brullé (*Hist. nat. des Ins.*, tome III), et Blanchard (*Hist. des Ins.*), n'y établirent aucune division; les autres, comme MM. Mac Leay (*Horæ entomologicæ*); Laporte de Castelnau (*Hist. nat. des Coléoptères*, tome II); Hope (*Catalog. of Leucanid. Coleoptera*); Burmeister (*Handbuch der entomology*, tome V), et Th. Lacordaire (*Genera des Coléoptères*, tome III), y admirent, au contraire, plusieurs groupes secondaires : les deux derniers savants entomologistes que nous venons de nommer adoptèrent sept divisions particulières que nous citerons d'après eux.

1re division, Lucanites. Ce groupe primaire comprend la plus grande quantité des espèces de la tribu, et offre pour caractères, d'après M. Th. Lacordaire : *languette située à la face interne du menton et presque toujours bilobée; menton recouvrant la base des palpes; mâchoires à lobe interne souvent corné, en forme de griffe dans les femelles; mandibules de longueur variable dans les mâles, ayant entre eux une saillie toujours visible; labre corné, soudé au chaperon; corselet non contigu aux élytres; pattes dissemblables dans les deux sexes; prosternum assez large, formant habituellement une saillie en arrière des hanches de devant.* Les espèces de cette division se trouvent dans toutes les parties du monde, mais il semble que l'Amérique méridionale ne renferme pas de Lucanes proprement dits. Les espèces sont très-difficiles à distinguer, car les femelles diffèrent considérablement des mâles, et ceux-ci même ne se ressemblent guère suivant qu'ils sont jeunes ou parvenus à l'âge adulte; de cela a dû résulter un grand nombre d'espèces purement nominales. Quelque chose d'à peu près analogue a lieu pour les genres : quelques auteurs en admettent un grand nombre et M. Th. Lacordaire croit, dans l'état actuel de la France, ne devoir partager toute la division qu'en quatre coupes génériques.

Le genre typique est celui des LUCANES ou CERFS-VOLANTS, *Lucanus*, Linné (*Systema naturæ*), Scopoli (*Faun. entom. Carniol.*). Le nom de *Lucanus* que porte ce genre d'Insectes est celui que leur ont donné les auteurs latins Nigidius Figulus d'abord et ensuite Pline, qui a cité son devancier; Geoffroy avait appliqué génériquement à ces mêmes Insectes la dénomination de *Platycerus*, donnée par les Grecs à quelques espèces du même groupe, mais le nom adopté par Linné et par Scopoli a prévalu, ainsi que beaucoup d'autres, sans doute à cause du respect pour les naturalistes ou fondateurs de la nomenclature, et contrairement cependant aux règles de la priorité scientifique. On a beaucoup disserté sur l'origine du nom de Lucane. Les uns le font venir de *Lucana*, mot qui a parfois servi à désigner l'Éléphant, que l'on appelait aussi *Luca bos*, et par lequel on désignait, en outre, le Bœuf, suivant Pline. La comparaison que l'on a établie entre les Lucanes et les

plus grands Mammifères n'a rien qui doive surprendre : on la retrouve dans le nom de *Taurus volans*, donné avant Linné à l'espèce typique du genre qui nous occupe, et c'est encore par suite de la même comparaison que le nom de *Cerfs-volants* a été donné chez nous aux mêmes Insectes, à cause du développement extraordinaire que présentent les mandibules dans le mâle, ce qui les a fait regarder comme des cornes. D'autres auteurs pensent que le nom de Lucane vient de ce que ces Insectes étaient très-répandus chez les Lucaniens, ancien peuple de l'Italie, qui lui-même ne devait son nom qu'à la grande quantité de Bœufs qu'il nourrissait.

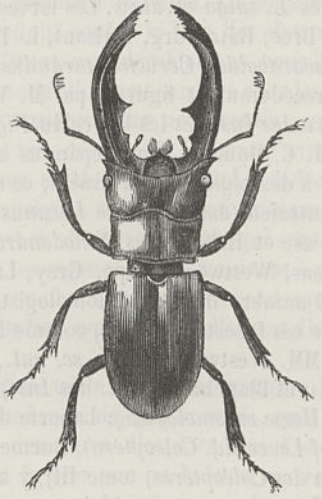

Fig. 109. — *Hexarthrius* (*Lucanus*) *Buqueti*.

Les caractères distinctifs essentiels des *Lucanus* sont les suivants : *corps plus ou moins oblong; sixième arceau ventral invisible; languette bilobée; lobe interne des mâchoires inerme dans les deux sexes*. Mais, ainsi compris avec M. Th. Lacordaire, ce groupe renferme une vingtaine de genres distincts pour presque tous les entomologistes modernes, comprend des espèces assez dissemblables par leurs formes ovalaires ou cylindriques, et surtout par la grandeur et la disposition des mandibules des mâles, et a des représentants partout. Les détails de mœurs que nous avons donnés en traitant de la tribu en général se rapportent particulièrement aux Lucanes; ceux que l'on observe dans les environs de Paris ne se rencontrent guère que vers le coucher du soleil; ils se tiennent accrochés aux arbres pendant le jour, et ne se livrent que le soir à la recherche de leurs aliments; on présume qu'ils se nourrissent des sucs qui découlent des plaies des arbres, de la séve des végétaux, et peut-être même des feuilles : on dit aussi qu'on peut leur faire manger du miel, et Swammerdam avait un de ces Insectes qui était très-avide de cette substance, et qui, quand il lui en présentait au bout d'un couteau, suivait, assure-t-il, comme un petit chien; les mandibules longues et dentées des mâles ont une grande force, pincent d'une manière vigoureuse, et peuvent soulever un assez grand poids : Latreille rapporte que le développement remarquable de ces organes a donné lieu à un préjugé populaire, et que, dans certaines parties de l'Allemagne, le nom de *Cerf-volant* signifie incendiaire, parce que, dit-on, cet Insecte va prendre dans les maisons, avec ses mandibules en forme de pinces, des charbons ardents qui peuvent ensuite donner lieu à des incendies. La plupart des Lucanes, tous d'assez grande taille, même dans nos climats, sont revêtus de couleurs obscures, presque constamment brunâtres ou noirâtres; dans quelques-uns, parmi les exotiques, on trouve des couleurs métalliques et brillantes. La forme des mandibules se modifie dans les mâles, suivant les espèces, et chez certains, elles imitent les cornes de divers Mammifères, ou elles sont en pinces dentées et peuvent ressembler à plusieurs de nos instruments. Nous avons dit que les

métamorphoses de plusieurs espèces étaient connues; quand les larves ont acquis tout leur développement et qu'elles vont se transformer en nymphes, elles creusent dans le sol, souvent à une grande profondeur, une cavité dont elles rendent les parois plus solides que la terre elle-même : ce qui fait supposer qu'elles humectent cette terre d'une matière liquide à l'aide de laquelle elles peuvent la pétrir, et le résultat de leur travail est une espèce de coque analogue à celles des Coprides. M. Bellier de la Chavignerie a rapporté le fait curieux de plusieurs coques en terre, trouvées au cœur de l'hiver à un mètre de profondeur parmi les racines d'un frêne : ces coques présentaient une ouverture à leur partie supérieure, et contenaient chacune un *Lucanus capreolus* à l'état parfait; l'auteur que nous avons cité se demande si cet Insecte n'hivernerait pas ainsi. Mais, comme le fait remarquer M. Th. Lacordaire, ces Lucanes étaient plutôt des individus transformés dans l'arrière-saison, et qui attendaient à l'abri le retour de la chaleur, car on ne comprendrait pas bien qu'un Lucanide à l'état parfait puisse fabriquer une coque en terre, surtout quand il est pourvu de longues mandibules comme l'espèce en question, et, en outre, on voit que l'Insecte parfait, après être sorti de son état de nymphe, attend assez longtemps que les téguments soient solidifiés avant de se montrer au dehors du sol.

Quelques particularités secondaires, tirées de la plupart des organes, et surtout de la disposition des pattes, ont donné lieu aux auteurs modernes à la création d'une quinzaine de genres dans ce groupe naturel, et divers auteurs ne regardent ces groupes que comme de simples divisions des Lucanes. Les principaux sont les suivants : 1° *Lucanus*, Scopoli, comprenant une trentaine d'espèces de taille grande ou moyenne, propres à l'hémisphère boréal dans les deux continents et aux régions qui avoisinent le Bengale : le type est notre beau *Lucanus cervus*, Linné, auquel on a réuni peut-être à tort les *L. capra*, Oliv.; *capreolus*, Fabr., et *hircus*, Herbst, qui est assez commun, en été, dans toute l'Europe; beaucoup d'espèces n'ont que quatre feuillets à la massue antennaire, et constituent les *Lucanus* proprement dits de M. Mulsant; une espèce pyrénéenne (*L. pentaphyllus*, Reiche) aurait cinq feuillets à la massue, et enfin un assez grand nombre d'espèces, les *Hexaphyllus*, Mulsant, n'auraient plus que quatre feuillets à la massue (type, *L. tetraodon*, Thunberg), dont l'*H. Pontbrianii*, Mulsant, ne diffère probablement pas, et qui se trouve dans le midi de l'Europe et dans le nord de l'Asie. 2° *Mesotopus*, Burm., une seule et grande espèce (*L. tarandus*, Sweder.) de la Nouvelle-Guinée. 3° *Hexarthrius*, Hope, quelques espèces (*L. Rhinoceros*, Oliv.) de taille grande et très-robuste : propres aux Indes orientales. 4° *Odontolarius*, Hope, Insectes des mêmes pays que les précédents et également très-grands. 5° *Chalcodes*, Westw., qui, comme les groupes suivants, ne sont plus que de taille moyenne, et dont la massue antennaire n'offre plus que quatre feuillets : on ne connaît qu'un *Chalcodes*, le *C. ceratus*, Hope, de la côte de Tenasserim. 6° *Lepidotus*, Westw., une espèce d'Australie, *L. rotundicollis*, remarquable en ce que son corps est couvert de légers enfoncements qu'occupent de petites écailles. 7° *Cladognathus*, Burm., groupe exotique dans lequel doivent rentrer, au moins en partie, les *Metopodontus* et *Prosopocoilus*, Hope. 8° *Cyclophthalmus*, une magnifique espèce d'Assam (*L. platycephalus*, Hope), à couleurs métalliques. — D'autres genres moins connus sont ceux des : *Anoplocnemus* et *Cacostomus*, Newm., etc.

Un genre, plus distinct que les groupes précédents, est celui des *Colophon*, Gray, Westw., dans lequel le *corps* est *très-court*, de telle sorte que sa longueur n'est que le double de sa largeur, et qui, par cette disposition, rappelle beaucoup la forme des *Lethrus*. L'espèce unique (*C. Westwoodii*, Gray) de ce groupe, est d'un noir mat, et habite le cap de Bonne-Espérance.

Le second genre typique de la division est le genre DORCUS, Mac Leay (*Horæ entomologicæ*, tome III), qui, avec la *languette bilobée* et le *sixième arceau ventral invisible* des Lucanes, se différencie principalement par ses *mâchoires à lobe interne corné et crochu dans les femelles et très-court, pénicillé dans les mâles*, au lieu d'être inerme dans les deux sexes. Ce sont des Insectes qui ont tous le faciès des *Lucanus*, mais dont la taille, au moins pour nos espèces européennes, est moindre, et qui sont assez abondamment répandus dans toutes les contrées du globe. Leur dénomination vient du nom grec Δορκας, de la Chèvre sauvage, et par allusion aux mandibules des mâles composées de petites cornes. Leurs habitudes sont les mêmes que celles des *Lucanus*. M. Mulsant a fait connaître la larve de l'espèce la plus commune dans toute l'Europe, le *Dorcus parallelipipedus*. Cette larve vit plusieurs années et se trouve dans les parties mollés ou gâtées des troncs et des racines des arbres; la tête en est convexe, jaunâtre, lisse, luisante; l'épistome est transversal, trapé-

zoïdal; le labre cilié, arrondi en avant, rétréci d'avant en arrière; les mandibules allongées, rouge fauve à la base, noires et cornées à l'extrémité, armées de cinq doigts; les mâchoires sont coriaces, divisées en deux branches terminées chacune par un crochet corné; les palpes maxillaires sont coniques, de quatre articles; le menton portant deux palpes labiaux peu allongés, coniques; les antennes ont quatre articles; le corps est à peine plus large que la tête, à peu près cylindrique, arqué en dedans, composé de treize segments, d'un blanc sale livide sur les premiers anneaux, d'un cendré rougeâtre sur les derniers, et hérissé de quelques poils jaunâtres; les pieds sont jaunes, armés d'un ongle assez fort; les stigmates ont la forme d'un C renversé; l'anus est longitudinal, et le dernier segment du corps présente, de chaque côté du sillon anal, une espèce de tumeur ovale.

Ce groupe, aussi nombreux en espèces que celui des *Lucanus*, et qui n'en est pas bien distinct, a été aussi partagé par plusieurs auteurs en un assez grand nombre de genres, dont les plus importants sont les suivants, que l'on peut diviser en deux sections. Dans les uns les quatre *jambes de derrière n'ont jamais au plus qu'une seule épine dans les deux sexes*, et *presque tous ont les yeux imparfaitement divisés*. Tels sont : 1° les *Dorcus*, qui présentent un *corps étroit, presque parallèle*, et les *mandibules* des mâles *pas plus longues que la tête*, en tenaille, et surmontées d'une seule dent inclinée en dedans; une dizaine d'espèces de taille moyenne et propres à l'Europe et à l'Amérique du Nord : nos espèces sont le *L. parallelipipedus*, Linné, qui comprend quelques variétés, dont on a voulu faire des espèces, et qui est commun dans toute l'Europe, ainsi que dans une partie de l'Asie, en Algérie, etc., et le *Musimon*, récemment décrit par M. Gené, et qui est propre à la Sardaigne et au nord de l'Afrique; 2° les *Psalidostomus*, Burm. (*Leptinopterus*, Hope; *Psalicerus*, Dej.), remarquables par leur *corps svelte*, et surtout les *mandibules des mâles très-grandes, horizontales, peu arquées, et offrant plusieurs dents intérieurement :* plusieurs espèces brésiliennes, dont la plus anciennement connue est le *L. femoratus*, Fabr.; 3° les *Macrocrates*, Burm., à *tête beaucoup plus grande* que dans les espèces du genre précédent : type, *M. bucephalus*, Burm. (*L. longicornis*, Hope), du Brésil; 4° les *Macrognathus*, Hope, à mandibules énormes dans les mâles, horizontales, flexueuses, en tenaille au bout, avec une forte dent interne à la base et plusieurs autres au delà : le type en est le *Lucanus giraffa*, Oliv., magnifique espèce indienne; 5° les *Platyprosopus*, Hope, qui ont des caractères à peu près semblables à ceux du groupe qui précède, mais dont les *mandibules* sont *moins longues*, en *forme de pinces, sans dent transversale à la base*, etc. : un assez grand nombre d'espèces de taille plus ou moins grande, et toutes particulières au continent et aux archipels indiens; 6° *Gnaphaloryx*, Burm., à *forme semblable à celle des Dorcus*, mais à *mandibules plus longues et moins arquées :* deux espèces assez rares et propres à l'île de Java; 7° les *Ægus*, Mac Leay, surtout caractérisés par la forme des *jambes s'élargissant peu à peu, et avec les épines des antérieures très-fortes :* espèces assez nombreuses et particulières au continent indien, à ses archipels, à l'Australie, à la Polynésie, etc.; 8° les *Scortizus*, Westw., à *corps déprimé, plus ou moins écailleux*, à *mandibules des mâles de la grandeur de la tête, en tenailles et dentées :* ce sont les représentants des *Dorcus* au Brésil et au Chili. Dans les autres les *jambes intermédiaires et postérieures* sont *armées de deux à quatre dents* dans les mâles comme dans les femelles; et les *yeux* sont *complétement ou partiellement divisés*. Tels sont surtout les *Sclerostomus*, Burm. (*Sclerognathus*, Hope), voisins des *Scortizus*, et comme eux répandus dans l'Amérique du Sud, et peut-être aussi, comme le pense M. Th. Lacordaire, les *Alcimus*, L. Fairmaire, qui ne renferment qu'une espèce à *corps fortement élargi*, l'*A. dilatatus*, des îles Wallis.

Un dernier genre, se distinguant de tous ceux de la division par sa *languette cordiforme*, et par son *abdomen à sixième arceau distinct*, est celui des PLATYCÈRES, *Platycerus* (πλατυς, aplati; κερας, corne), créé par Geoffroy dans son *Histoire naturelle des Insectes des environs de Paris*, mais appliqué par lui à tous les *Lucanus*, tandis qu'aujourd'hui, à l'exemple de Latreille, il ne comprend plus que des espèces de taille petite, de formes peu robustes, et à mandibules à peine aussi longues que la tête, épaisses, horizontales, à plusieurs dents à l'extrémité chez les mâles, tandis que dans les femelles ces mêmes organes ont à peine la moitié de la longueur de la tête. On en connaît cinq ou six espèces particulières à l'hémisphère boréal dans les deux continents, mais surtout en Amérique. — Le type, répandu dans toute l'Europe, ainsi que dans le nord de l'Asie, et que l'on trouve plus ou moins communément partout, au printemps, sur les souches ou sur les troncs des vieux arbres, est le *Lucanus caraboides*, Linné, auquel Geoffroy avait donné le nom vul-

gaire de Charrette bleue. C'est un joli Insecte qui varie assez considérablement dans sa coloration, depuis le violet pur ou obscur jusqu'au bleu violacé et même au bleu verdâtre, et dont M. Mulsant a distingué trois variétés, dont la principale est le *L. rufipes*, Fabr., à pieds rouge ferrugineux.

2e division, Lamprimites : à *corps cylindrique, taille moyenne; languette bilobée; menton recouvrant la base des palpes; mâchoires à lobes souvent crochus et cornés dans les femelles; saillie intermaxillaire grande; labre grand ou médiocre, soudé au chaperon; antennes à massue composée de trois ou quatre articles; corselet non contigu aux élytres; pattes antérieures légèrement plus longues que les autres; prosternum très-étroit, quelquefois n'étant pas distinct entre les hanches antérieures.* — On n'en décrit qu'un petit nombre d'espèces, dans lesquelles les différences sexuelles sont peu ou pas apparentes, et qui sont propres à l'Australie, à la Nouvelle-Zélande et au Chili.

Le genre typique est celui des LAMPRIMA, Latreille, renfermant de beaux Insectes ornés de couleurs éclatantes, métalliques, passant du vert doré au bleu plus ou moins pur, tous propres à l'Australie, et dont la plus anciennement connue est le *L. æneus*, Fabr. - Les autres groupes génériques qui n'offrent pas des teintes métalliques sont ceux des : *Ryssonotus*, Mac Leay, une espèce d'Australie (*nebulosus*, Kirby), dans laquelle le corps est revêtu d'une sorte d'enduit grisâtre, très-fin, jaunâtre sur les élytres. — *Dendroblax*, White, une espèce unique (*D. Earlei*), de la Nouvelle-Zélande. — *Streptocerus*, créé par Dejean : caractérisé par M. Fairmaire, et qui, suivant cet entomologiste, représente au Chili les *Lamprima* australasiens, dont ils ne diffèrent guère qu'en ce que leur massue antennaire est formée de quatre au lieu de trois articles; une seule espèce, le *S. speciosus*, Dej., Fairm. (*Dejeanii*, Solier).

3e division, Chiasognathites : à *corps grand et à élytres à peu près parallèles; languette bilobée, menton recouvrant peu la base des palpes; mâchoires à lobe interne parfois crochu et corné dans les femelles; mandibules très-développées dans les mâles; saillie mandibulaire très-grande, verticale; labre crustacé, très-petit, soudé au menton; antennes à massue de trois à six articles; yeux tout à fait divisés; corselet non contigu aux élytres; pattes de devant plus grandes que les autres chez les mâles; prosternum très-étroit entre les hanches antérieures.* — Ce sont de magnifiques Coléoptères, remarquables par leur taille, par leur coloration en entier ou en partie métallique, par la grandeur des mandibules chez les mâles, et qui sont exclusivement propres à l'Amérique méridionale.

On en indique trois genres. Le principal est celui des CHIASOGNATHUS, Stéphens, auquel Lesson a donné depuis la dénomination de *Tetraphthalmus*, dans lequel, avec une *massue antennaire de six articles, le bord antérieur de la tête est épineux;* on y range trois espèces : *C. Grantii*, du Chili méridional, se trouvant assez abondamment sur les troncs des arbres des forêts, volant avec élégance et facilité, et, au moment de la reproduction, se livrant à de violents combats en se dressant sur les pattes de derrière et entrelaçant leurs longues mandibules qu'ils brisent parfois; *Jousselinii*, Reiche, des Andes chiliennes, et *Latreillei*, Gay, également propre au Chili. — Les deux autres groupes sont : 1° les *Sphænognathus*, Buquet (*Orthognathus*, Dej.), à *bord antérieur de la tête inerme :* un petit nombre d'espèces de la Colombie occidentale et du haut Pérou; et 2° les *Pholidotus*, Mac Leay, dans lesquels la *massue antennaire* n'est *que de trois articles :* Insectes assez grands, particuliers au Brésil et à la Colombie, remarquables par les petites écailles dont ils sont recouverts, et dont on décrit trois espèces, dont la plus anciennement connue est le *P. Humboldtii*, Schœnh.

4e division, Figulites : à *corps plus ou moins étroit ou oblong*, avec les *élytres plus ou moins allongées, parallèles; languette bilobée; menton recouvrant la base des palpes; mâchoires à lobe corné et en forme de griffe dans les deux sexes; saillie intermaxillaire très-courte, horizontale; labre soudé au chaperon; mandibules courtes, à peu près d'égale grandeur dans les deux sexes; antennes à massue de trois articles; canthus oculaire formant des crêtes très-saillantes; corselet non contigu aux élytres; pattes courtes, presque égales; prosternum assez large.* — Ces Insectes, assez peu nombreux spécifiquement, et qui se rapprochent assez des Lucanites, surtout du groupe des *Dorcus*, sont de taille médiocre, de couleurs assez sombres, noirâtres, et habitent l'Afrique, les Indes orientales, l'Australie et la Polynésie.

Le groupe typique est celui des FIGULUS, Mac Leay, qui, avec des *yeux complétement divisés*, a les *quatre jambes postérieures garnies de plusieurs épines;* on en connaît un assez grand nombre d'espèces, toutes plus ou moins noires, à élytres peu ou pas striées, et propres aux régions australes de l'Afrique, au continent et aux îles indiennes, à l'Australie et à la Polynésie. M. Westwood en a séparé un genre *Cardanus* fondé sur une espèce de Java (*sulcatus*). On doit en rapprocher le genre *Nigidius*, Mac Leay, qui, avec les précédents, forme les *Eudora* de M. de Castelnau, qui provient des mêmes pays, mais qui, par leur coloration noire, leurs élytres parallèles, et surtout par les stries profondes qu'elles offrent, présentent une assez grande ressemblance avec les *Passalus*.

Les autres genres sont : 1° les *Agnus*, Burm , dans lesquels les *quatre jambes postérieures n'ont qu'une seule épine*, et qui ne renferme qu'une seule espèce (*egenus*), d'un noir brunâtre très-ponctué, ressemblant en petit à une femelle du *Dorcus parallelipipedus*, et originaire de l'île de Bourbon; et 2° les *Xiphodontus*, Westw. (*Coryptius*, Dej., *Cephax*, Cast.), qui ont les *yeux incomplétement divisés*, et dont l'espèce unique, provenant du cap de Bonne-Espérance, est le *X. Antilope*, Westw.

5e division, Syndésites : à *corps cylindrique; languette entière; menton petit, laissant à découvert la base des palpes; mâchoires à lobe inerme dans les deux sexes; mandibules médiocres dans les mâles, et à peu près semblables à celles des femelles; saillie intermaxillaire grande, en triangle allongé; labre soudé au chaperon; antennes à massue de six à sept articles grêles, allongés; yeux entiers, gros, globuleux; pattes presque égales; prosternum lamelliforme entre les hanches antérieures.* — Les Insectes de cette division sont de taille médiocre, rares dans les collections, et propres à l'Amérique et à l'Australie.

On n'y distingue que deux ou trois genres : — 1° *Syndesus*, Mac Leay, ayant *sept articles à la massue*, et ne comprenant que le *S. cornutus*, Fabr., de Tasmanie. — 2° *Hexaphyllum*, Gray, ayant *six articles à la massue*, renfermant quelques espèces brésiliennes. — 3° *Psilodon*, Perty, ayant pour espèce unique le *P. Schuberti*, du Brésil, qui ne diffère peut-être pas, selon M. Th. Lacordaire, de l'*Hexaphyllum brasiliense*, Gray.

Fig. 110. — *Syndesus cornutus.*

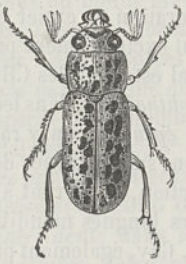

Fig. 111. — *Mitophyllus irroratus.*

Fig. 112. — *Platycerus auriculatus.*

6e division, Æsalites : à *corps petit, peu allongé; languette petite, entière; mâchoires à lobe interne inerme, très-petit et parfois nul; mandibules légèrement plus longues que la tête dans les mâles; labre mobile; pas de saillie intermandibulaire; antennes à massue de trois articles; yeux entiers; corselet tout à fait appliqué contre la base des élytres; pattes à peu près égales dans les deux sexes; prosternum très-étroit entre les hanches antérieures.* — Ces Insectes, dont on ne connaît qu'un nombre assez restreint d'espèces, toutes de petite taille, et propres à l'Europe, à la Tasmanie et à la Nouvelle-Zélande, sont partagés en trois ou quatre genres.

Le type est celui des ÆSALUS (Αισαλιον, Oiseau de proie), Fabr. (*Systema Eleuter.*), à *saillie prosternale reçue dans une excavation du mésosternum*, qui ne renferme qu'une seule espèce, l'*Æ. scaraboides*, la plus petite et la plus différente du type de toutes celles des Lucanides, et dont la forme générale rappelle un peu celle des Trox. Cette espèce est rougeâtre, ponctuée, et porte sur les élytres des rangées longitudinales de petites écailles noires et redressées; on l'a trouvée dans la

plupart des contrées de l'Europe, mais elle est très-rare partout, et vit dans les vieilles souches : en France, elle a été signalée comme ayant été prise aux environs de Strasbourg, dans le département de la Moselle et à Uriage, près de Grenoble. La larve, dont M. le docteur Hammerschmidt avait parlé au congrès de Breslau, a été décrite complétement par M. Mulsant : elle est semi-cylindrique, hexapode, courbée en dedans, à corps à peine plus large que la tête, d'un blanc sale, avec la partie postérieure ardoisée, et garnie de quelques poils allongés.

Un autre genre important est celui des CERUCHUS (κερουχος, qui a des cornes), Mac Leay (*Tarandus*, Megerle), à *saillie prosternale libre en arrière*, et à *antennes ayant une massue à articles courts, obtus*, qui semble se lier aux Figulites, et qui renferme deux espèces : *C. tenebrioides*, Fabr. (*Tarandus*, Panz., Muls.), qui se trouve dans les parties montagneuses de presque toute l'Europe, mais qui est rare partout, et *C. piceus*, Weber (*Tarandus americanus*, Dej.), de l'Amérique du Nord. Notre espèce, qui a été quelquefois rangée dans le genre *Platycerus*, a été plusieurs fois prise au mois d'août dans les Alpes, principalement dans les environs de la Grande-Chartreuse. La larve, observée par M. Mulsant, vit dans le tronc des sapins à moitié pourris couchés sur le sol, et elle se cache souvent profondément dans leur intérieur.

On range encore dans cette division les deux genres : *Ceratognathus*, Westw., qui, avec le caractère de la saillie prosternale des *Ceruchus*, a la *massue antennaire à articles longs, filiformes :* une espèce seulement propre à la Nouvelle-Zélande (*C. niger*, Westw., ou *Platycerus furcatus*, Cast.), et *Mitophyllus*, Parry (*Ptilophyllum*, Guérin), qui, avec la plupart des caractères des Cératognathes, offre quelques particularités des Æsales, et qui ne comprend qu'une seule espèce particulière à la Tasmanie.

7e division, SINODENDRITES : à *corps cylindrique; languette, presque entière, située au sommet du menton; mâchoires à lobe interne nul; mandibules petites, semblables dans les deux sexes; labre libre, très-petit, caché dans une échancrure du chaperon; antennes à massue de trois articles; yeux entiers; corselet non contigu aux élytres; prosternum très-étroit, enfoui dans les hanches antérieures.*

On ne connaît que trois espèces de cette division, et on ne les range que dans le seul genre SINODENDRON (σινω, je détruis; δενδρον, arbre), Helwig in Schneider Magas. (*Ligniperda*, Fabr.). Dans ce genre le faciès des Lucaniens a disparu, et la forme générale rappelle celle des Scarabéiens (ce qui n'avait pas échappé à Linné, qui plaçait l'espèce typique dans le genre *Scarabæus*) : aussi les différences sexuelles ne portent-elles plus sur le développement des mandibules et des pattes dans les mâles, mais sur l'armature de la tête et du corselet. Dans les Sinodendrons, le corps est parfaitement cylindrique, rugueux, de couleur noire ou brune, et presque glabre; le type (*Sinodendron cylindricus*, Linné, Fabr.) est un Insecte de taille moyenne, répandu dans toute l'Europe, mais plus commun dans le Nord que dans le Midi, et qui se trouve dans les troncs vermoulus des arbres : il a été surtout signalé dans les pommiers à cidre, auxquels sa larve, qui est décrite avec soin par M. Mulsant, fait parfois beaucoup de mal. Deux autres espèces habitent l'Amérique du Nord : ce sont les *Sinodendron americanum*, Pal.-Beauv., des États-Unis, et *rugosum*, Mannerh., de la Californie.

Nous terminons ici l'histoire des divers groupes de Coléoptères de la section des PENTAMÈRES, de Latreille. Tout en adoptant les familles naturelles des entomologistes modernes, nous avons donné, dans les deux précédents volumes, la concordance nécessaire entre nos familles et les anciennes divisions du savant auteur de la partie entomologique du *Règne animal*. Pour compléter cette indication, il nous reste à parler de la famille des LAMELLICORNES, *Lamellicornes*, de Latreille (sa sixième et dernière subdivision des Pentamères), qui constitue nos *Scarabéiens* et *Lucaniens*.

D'après l'illustre auteur que nous venons de citer, et dont nous devons exposer la classification, parce qu'elle est encore suivie dans beaucoup de cas, les Lamellicornes ont des antennes insérées dans une fossette profonde, sous les rebords latéraux de la tête, toujours courtes, de neuf ou dix articles le plus souvent, et terminées dans tous en une massue ordinairement composée des trois

derniers, qui sont en forme de lames, tantôt disposées en éventail, ou à la manière des feuillets d'un livre, s'ouvrant ou se fermant de même; quelquefois contournées et s'emboîtant concentriquement, le premier ou l'inférieur de cette massue ayant alors la forme d'un demi-entonnoir, et recevant les autres, tantôt disposées perpendiculairement à l'axe, et formant une sorte de peigne. Le corps est généralement ovoïde ou ovalaire et épais. Le côté extérieur des deux jambes antérieures est denté, et les articles des tarses, à l'exception de quelques mâles, sont entiers et sans bourses ni pelotes en dessous. L'extrémité supérieure de la tête s'avance ou se dilate le plus souvent en manière de chaperon. Le menton est ordinairement grand, recouvre la languette ou est incorporé avec elle et porte les palpes. Les mandibules de plusieurs sont membraneuses; souvent les mâles diffèrent des femelles, soit par des élévations en forme de cornes ou de tubercules du corselet ou de la tête, soit par la grandeur des mandibules. Les larves ont le corps long, presque demi-cylindrique, mou, souvent ridé, blanchâtre, divisé en douze anneaux, avec la tête écailleuse, armée de fortes mandibules, et six pattes écailleuses. Le tube alimentaire est généralement très-long, contourné sur lui-même, et le ventricule chylifique est hérissé de papilles qui ont des bourses destinées au séjour du liquide alimentaire; les vaisseaux biliaires ressemblent, par leur nombre et leur mode d'implantation, à ceux des Coléoptères carnassiers, mais ils sont beaucoup plus longs et plus déliés. On y forme deux tribus.

1re tribu, SCARABÉIDES, *Scarabæides :* antennes terminées en massue feuilletée et plicatile dans la plupart, composée, dans les autres, d'articles emboîtés, soit en forme de cône renversé, soit presque globuleux; mandibules identiques ou presque semblables dans les deux sexes; tête et corselet des mâles offrant souvent des saillies ou des formes particulières : mandibules souvent aussi plus développées. Cette tribu, qui répond au genre *Scarabæus* de Linné, et à notre famille des Scarabéiens, est partagée en six sections.

A. Coprophages, *Coprophagi :* antennes ordinairement de neuf articles dans les uns et de huit dans les autres, et dont les trois derniers forment la massue; labre et mandibules membraneux, cachés; lobe terminal des mâchoires de la même consistance, large et arqué au bord supérieur et couché en dedans; dernier article des palpes maxillaires toujours le plus grand de tous, à peu près ovalaire ou presque cylindrique : mais le même des labiaux constamment plus grêle que les précédents; menton échancré; sternum sans proéminence particulière; crochets tarsiens toujours simples; tarses antérieurs manquant souvent dans plusieurs, soit par naissance, soit parce qu'ils sont caduques. Ces Insectes, qui sont essentiellement fouisseurs, et vivent presque tous dans les excréments des animaux, comprennent les genres principaux des : *Ateuchus*, *Gymnopleurus*, *Circellium*, *Coprobius*, *Eurysternus*, *Oniticellus*, *Onthophagus*, *Phanœus*, *Copris* (Bousier), *Aphodius*, *Psammodius*, etc. — Ce sont nos tribus des Coprides et Aphodides.

B. Arénicoles, *Arenicoli :* antennes habituellement composées de dix ou onze articles, mais parfois de plus ou moins; labre coriace, débordant le plus souvent le chaperon; mandibules cornées, ordinairement saillantes, arquées; mâchoires à lobe terminal droit, non couché en dedans; palpes labiaux à troisième et dernier article toujours très-distinct, et à peu près aussi long au moins que le précédent; élytres recouvrant entièrement l'extrémité postérieure de l'abdomen, de sorte que l'anus est caché de même que chez les *Aphodius*. Ces Coléoptères vivent de fiente, comme les Coprophages, creusent des trous profonds dans la terre, principalement dans le sable, volent après le coucher du soleil, et contrefont les morts lorsqu'on les prend à la main : ils forment les genres des : *Ægialia*, *Chiron*, *Lethrus*, *Geotrupes*, *Ochodæus*, *Athyreus*, *Elephastomus*, *Bolboceras*, *Hybasorus*, *Acanthocerus*, *Trox*. — Ce sont nos tribus des : Hybosorides, Géotrupides et Trogides.

C. Xylophiles, *Xylophili :* antennes ayant toujours dix articles, dont les trois derniers forment une massue feuilletée, et dont le feuillet intermédiaire n'est jamais entièrement caché par les deux autres ou emboîté; labre non saillant, à extrémité antérieure au plus découverte; mandibules entièrement cornées, débordant latéralement la tête; mâchoires cornées ou de consistance solide, droites ou ordinairement dentées; languette recouverte par un menton de forme ovoïde ou triangulaire, tronqué à son extrémité, et dont les angles sont souvent dilatés; écusson toujours distinct; élytres

ne recouvrant pas l'extrémité postérieure de l'abdomen; pattes insérées à égale distance les unes des autres; crochets des tarses de plusieurs inégaux. Ces Insectes, nombreux en espèces, et dont les larves vivent en général dans les bois plus ou moins pourris, forment les genres : *Oryctes*, *Agacephala*, *Orphnus*, *Scarabæus*, *Phileurus*, *Hexodon*, *Cyclocephalus*, *Chrysophora*, *Rutela*, *Macraspis*, *Chasmodius et Ometis*. — Ce sont nos tribus des : Orphnides, Rutélides et Dynastides.

D. Phyllophages, *Phyllophagi :* antennes à articles variant dans les espèces et même dans les sexes de huit à dix, et à massue à articles en nombre différent; mandibules, recouvertes en dessus par le chaperon, et cachées en dessous par les mâchoires, et n'ayant de libre que leur côté extérieur, mais sans être trop prolongées; labre à tranche antérieure à découvert, tantôt sous la figure d'un triangle renversé et large, tantôt, le plus souvent, sous la forme d'une lame transverse échancrée dans son milieu; languette entièrement recouverte par le menton ou incorporée avec sa face antérieure; élytres se joignant tout à fait tout le long de la suture. Ces Insectes, qui renferment beaucoup d'espèces, sont essentiellement phyllophages, et leurs larves, qui dévorent les racines des plantes, font souvent de grands ravages à l'agriculture. Les genres principaux sont ceux des : *Pachypus*, *Amblyteres*, *Anoplognathus*, *Leucothyreus*, *Apogonia*, *Geniates*, *Melolontha* (Hanneton), *Rhizotrogus*, *Ceraspis*, *Areoda*, *Dasyus*, *Sericus*, *Diphucephala*, *Macrodactylus*, *Plectris*, *Popilia*, *Euchlora*, *Anisoplia*, *Lepisia*, *Dicrania*, *Hoplia* et *Monocheles*. — C'est essentiellement notre tribu des Mélolonthides.

E. Anthobies, *Anthobii :* antennes de neuf à dix articles, dont les trois derniers forment seuls la massue dans les deux sexes; mâchoires à lobe terminal souvent presque membraneux, soyeux, en forme de pinceau dans les uns, coriace et dentelé au bord interne dans les autres; mandibules et labre assez saillants, plus ou moins solides, selon que ces parties sont à nu ou cachées; paragloses ou les deux divisions de la languette faisant saillie au delà de l'extrémité supérieure du menton; élytres béantes ou un peu écartées du côté de la suture, à leur extrémité postérieure : ce bout étant en pointe ou arrondi. Ces Insectes ont les mêmes mœurs que les Phyllophages, et, comme eux, se trouvent souvent sur les feuilles, mais quelques-uns fréquentent de préférence les fleurs. Les genres principaux sont ceux des : *Glaphyrus*, *Amphicoma*, *Anthipna*, *Chasmopterus*, *Chasma*, *Dichelus*, *Lepitrix*, *Pachycnemus* et *Anisonyx*. — Presque tous constituent notre tribu des Glaphyrides.

F. Mélitophiles, *Melitophili :* antennes de dix articles, dont les trois derniers forment toujours une massue feuilletée; labre et mandibules cachés, en forme de lames aplaties, entièrement ou presque entièrement membraneuses; mâchoires se terminant par un lobe soyeux, en forme de pinceau, sans dents cornées; menton ordinairement ovoïde, tronqué supérieurement ou presque carré, avec le milieu du bord supérieur plus ou moins concave ou échancré; languette non saillante; corps déprimé, le plus souvent ovale, brillant, sans cornes, avec le corselet trapézoïdal ou presque orbiculaire; une pièce axillaire occupant, dans le plus grand nombre, l'espace compris entre les angles postérieurs et l'extérieur de la base des élytres; sternum souvent prolongé en manière de pointe ou de corne avancée; crochets égaux, simples; anus découvert. Ces Coléoptères, dont les larves vivent dans le vieux bois pourri, et qui, à l'état parfait, se rencontrent sur les fleurs ou sur les troncs des arbres d'où il suinte une liqueur miellée qu'ils sucent, comprennent surtout les genres : *Trichius*, *Platygenius*, *Crematocheilus*, *Goliath*, *Inca*, *Cetonia*, *Gymnetis* et *Macronota*, et constituent notre tribu des Cétonides.

2e tribu, LUCANIDES, *Lucanides :* antennes toujours de dix articles, dont le premier ordinairement beaucoup plus long que les autres, à massue composée de feuillets ou de dents disposés perpendiculairement à l'axe, en manière de peigne; mandibules toujours cornées, le plus souvent saillantes, plus grandes et même très-différentes dans les mâles; mâchoires de la plupart se terminant par un lobe étroit, allongé, soyeux, celles des autres entièrement cornées et dentées; languette du plus grand nombre formée de deux petits pinceaux soyeux plus ou moins saillants, au delà d'un menton presque semi-circulaire ou carré; pattes antérieures le plus habituellement allongées, avec les jambes dentelées tout le long de leur côté extérieur; tarses se terminant par des crochets égaux, simples, avec un petit appendice terminé par deux soies dans l'entre-deux; élytres

recouvrant tout le dessus de l'abdomen. Cette tribu, qui correspond au genre linnéen des *Lucanus* et à notre famille des Lucaniens, comprend des espèces xylophiles, dont les larves se nourrissent de matières ligneuses en décomposition, et qui est partagée en deux sections.

A. Lucanides, *Lucanidi :* antennes fortement coudées, glabres ou peu velues; labre très-petit ou confondu avec le chaperon; mâchoires terminées par un lobe membraneux ou coriace, très-soyeux, en forme de pinceau, sans dents ou n'en offrant qu'une au plus; languette, soit entièrement cachée ou incorporée avec le menton, soit divisée en deux lobes étroits, allongés, soyeux, plus ou moins saillants au delà du menton; écusson situé entre les élytres. Ces Insectes, qui forment les genres : *Sinodendron*, *Æsalus*, *Lamprima*, *Ryssonotus*, *Lucanus*, *Platycerus* et *Syndesus*, constituent notre tribu des Lucanides.

B. Passalides, *Passalidi :* antennes simplement arquées ou peu coudées et velues; labre toujours découvert, crustacé, transversal; mandibules fortes, très-dentées, mais sans disproportions sexuelles très-remarquables; mâchoires tout à fait cornées, avec deux fortes dents au moins; languette pareillement cornée ou très-dure, située dans une échancrure supérieure du menton, et terminée par trois pointes; abdomen porté sur un pédicule, offrant l'écusson en dessus, et séparé du corselet par un étranglement ou un intervalle notable. On place dans cette division, qui correspond à notre tribu des Passalides, les genres des *Passalus*, *Paxillus*, etc.

VINGT-HUITIÈME FAMILLE

PIMÉLIENS. *PIMELII*. Blanchard, 1845.

Antennes en tout ou en partie grenues, moniliformes, presque de la même grosseur partout ou légèrement renflées à leur extrémité, insérées sur les bords latéraux de la tête, et dont le troisième article est généralement allongé; mandibules courtes, bifides ou échancrées à leur extrémité; mâchoires présentant une dent cornée ou onglet au côté interne dans le plus grand nombre des cas, mais parfois remplacé par des poils roides; yeux oblongs, peu saillants; tête non rétrécie en arrière en forme de cou; élytres souvent soudées; ailes proprement dites manquant le plus habituellement; pattes postérieures très-rapprochées des intermédiaires; tarses de cinq articles aux pattes antérieures et intermédiaires, et de quatre seulement aux postérieures : l'avant-dernier article constamment entier; coloration générale ordinairement noire ou cendrée, et sans mélange.

La famille des Piméliens correspond à l'ancien genre *Tenebrio*, de Linné, et a surtout pour type le groupe des *Pimelia* de Fabricius; elle répond à la première famille des Hétéromères de Latreille; celle des Mélasomes (μελας, μελανος, noir; σωμα, corps), dont quelques entomologistes ont fait, dans leur manie de rectification orthographique, leurs *Melanosomes*. Du reste, les limites de la famille des Piméliens ne sont pas tracées d'une manière bien positive : Latreille y comprend trois subdivisions primaires, les Piméliaires, les Blapsites et les Ténébrionites, qui seront pour nous des tribus particulières; Erichson les réunit aux Taxicornes et Hélopiens de Latreille, sous la dénomination commune de *Ténébrionides;* enfin Dejean, et surtout Solier, dans un travail monographique commencé en 1834 dans les *Annales de la Société entomologique de France*, et terminé il y a quelques années à peine dans les *Mémoires de l'Académie des sciences de Turin*, ne réunissent ensemble que les Piméliaires et les Blapsides, pour en faire, le premier, ses *Mélasomes*, et le second ses *Collaptérides*, et les Ténébrionides constituent une division spéciale. En effet, on doit convenir que, si d'un côté les Mélasomes proprement dits se lient aux Ténébrionites par des caractères importants, ils s'en distinguent aussi par des particularités qui ne sont pas sans valeur, comme on le verra lorsque nous exposerons les caractères des diverses tribus; d'un autre côté, avec un ensemble par-

Fig. 1. — *Adelium dilaticornis.*

Fig. 2. — *Erymanthus variolatus.*

Fig. 3. — *Prinotheca coronata.*

Fig. 4. — *Hyphoreon reflexus.*

Fig. 5. — *Grathophaues vulveripennis.*

faitement homogène, ils offrent des caractères bien peu tranchés pour être distingués de quelques-unes des familles suivantes, principalement des Diapériens et des Hélopiens. Mais cependant il serait difficile de réunir dans une même division des Insectes qui s'éloignent beaucoup les uns des autres par plusieurs caractères assez importants; ils est à regretter que l'on ne connaisse encore que très-peu les métamorphoses des espèces de ces diverses familles, car il n'est pas douteux qu'on en recueillerait des renseignements propres à fixer les entomologistes sur la valeur des Piméliens, Diapériens et Hélopiens; les premiers, toutefois, se distinguent des suivants par leurs mâchoires munies d'un onglet; mais c'est une différence prononcée qui n'existe pas dans plusieurs cas, car l'onglet paraît quelquefois remplacé par de simples épines roides; d'autres caractères, propres aux Piméliens, se trouvent encore, comme nous l'avons dit, dans leur tête, qui n'est jamais rétrécie en arrière en forme de cou, dans leurs antennes moniliformes ou un peu épaisses à l'extrémité, et insérées sous les prolongements latéraux de la tête, dans leurs mandibules courtes, à pointe bifide, dans leurs yeux oblongs, peu saillants, dans leurs élytres presque toujours soudées et ne recouvrant pas les ailes quand elles existent, dans leurs tarses, dont le pénultième article est entier, etc. En outre, mais cela ne peut être un caractère véritablement scientifique, presque toutes les espèces sont d'une couleur noire ou cendrée, et sans mélange (d'où vient leur nom de *Mélasomes*); mais il y a des exceptions à cette règle, qu'on a crue générale pendant longtemps : un petit nombre d'espèces présentent de légers reflets métalliques, et d'autres, particulièrement plusieurs de celles de l'île de Fernando-Po, offrent des élytres blanches ou jaunes; on peut dire cependant, sans s'écarter de la vérité, que les Piméliens n'ont pas, même dans les régions tropicales, la brillante parure que l'on remarque chez tant de Coléoptères, et que leurs teintes sont toujours sombres.

Fig. 113. — *Gyriosoma Hopei.*

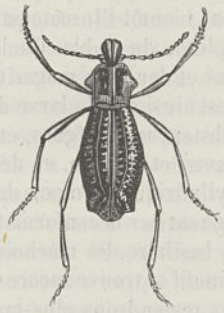

Fig. 114. — *Sepidium cristatum.*

L'anatomie intérieure des Piméliens a été faite assez complétement. Suivant M. Léon Dufour (*Ann. Soc. ent.*, première série, tomes III et V), l'insertion des vaisseaux biliaires se fait à la face inférieure du cœcum par un seul tronc tubuleux, résultant de la confluence de deux branches fort courtes, composées elles-mêmes de la réunion de trois vaisseaux biliaires. La bile est jaune, quelquefois brune ou violette. Le tube alimentaire est long, et sa longueur, dans les Pimélies proprement dites, est triple de celle du corps; l'œsophage est long et débouche dans un jabot lisse ou glabre à l'intérieur, assez développé et formant une poche ovoïde logée dans la poitrine : il est garni à l'intérieur de plissures ou colonnes charnues longitudinales, aboutissant, dans quelques *Erodius* et *Pimelia*, du côté du ventricule chylifique, à une valvule formée de quatre pièces principales, cornées, ovalaires et conniventes; le ventricule chylifique est allongé, flexueux ou replié, le plus souvent hérissé de petites papilles semblables à des points saillants, et se termine par un bourrelet calleux en dedans, et où a lieu la première insertion des vaisseaux biliaires. Le jabot est très-apparent dans plusieurs espèces, comme les Pimélies et les Akis, et existe probablement dans tous les Piméliens. Un appareil salivaire se trouve dans quelques espèces : cet appareil consiste en deux vaisseaux ou tubes flottants, tantôt parfaitement simples, comme dans les *Asida*, tantôt irrégulièrement rameux, de même que dans les *Blaps*. M. Marcel de Serres, dans ses observations sur les usages des diverses par-

ties du canal intestinal des Insectes, publiées dans les *Annales du Muséum d'histoire naturelle*, a aussi étudié avec beaucoup de soin la texture des tuniques du canal alimentaire. Le tissu adipeux est plus abondant dans les Piméliens que dans les autres familles de l'ancienne division des Hétéromères; aussi peuvent-ils, même étant piqués et fixés avec une épingle, vivre près de six mois sans prendre de nourriture, ainsi que les *Akis* l'ont surtout montré. En terminant ces remarques anatomiques, nous ajouterons, avec Latreille, que ce que M. Léon Dufour nomme ventricule chylifique est pour M. Marcel de Serres l'estomac, et, relativement à d'autres Insectes, le duodénum : ce qu'il appelle intestin grêle doit aussi être considéré comme le cœcum.

L'histoire des métamorphoses des Piméliens est encore assez peu avancée; cependant l'on connaît bien les larves d'une Akis, du Ténébrion et de plusieurs Blaps. Les larves de l'*Akis punctata* ont été étudiées avec beaucoup de soin par M. Mulsant (*Mém. Soc. Lin. de Lyon*, 1844); celles de plusieurs *Blaps* ont été décrites et figurées : pour les *B. producta* et *fatidica*, par M. E. Perris (*Ann. Soc. ent. de Fr.*, 1852), et ce dernier aussi par M. Letzner; pour le *B. mortisaga*, par MM. Haliday et Westwood, et pour le *B. obtusa*, par MM. Chapuis et Candèze, qui en donnent une bonne figure; une larve, attribuée à l'*Opatrum pygmæus*, a été indiquée par Fischer de Waldheim, dans l'*Oryctographie* du *Gouvernement de Moscou*, 1830; M. Bouché a parlé de la larve du *Crypticus glaber*. Enfin, Frisch, de Géer, Olivier, Latreille, Posselt, Sturm, Westwood, Chapuis et Candèze ont décrit complétement les transformations du *Tenebrio molitor*, et M. Westwood a dit quelques mots d'une autre espèce (*obscurus*) du même genre.

Les femelles pondent en général leurs œufs dans l'intérieur des bois en décomposition plus ou moins avancée, et c'est là que naissent et se développent les larves, qui mettent au moins une année avant de parvenir à leur état de nymphes. Ces dernières, qui semblent constituées sur le même plan que celles de la plupart des autres Coléoptères, ne restent pas longtemps sous ce dernier état et donnent bientôt l'Insecte parfait. Quelquefois les métamorphoses ont lieu dans l'intérieur de la terre ou plutôt du sable. Quelques-unes nous sont très-nuisibles, car elles se trouvent dans nos habitations et dans nos magasins, et dévorent plusieurs matières de première nécessité pour l'Homme : c'est ainsi que la larve du *Tenebrio molitor* se nourrit presque exclusivement de farine et d'autres substances analogues, et que les larves de *Blaps* se trouvent dans les lieux humides, comme les caves et celliers, et détruisent les bois qui s'y trouvent. D'une manière générale, ces larves sont cylindriques, un peu déprimées, et ressemblent beaucoup à celles des Élatériens, dont elles se distinguent par la conformation des parties de la bouche, et notamment par la soudure du lobe avec la partie basilaire des mâchoires, par leur chaperon et leur lèvre supérieure visibles. Un bon caractère distinctif se trouve encore dans la forme particulière des appendices anaux servant à la progression. Nous reviendrons plus tard sur plusieurs de ces larves; mais nous devons ajouter qu'elles ressemblent tout à fait à celles des Diapériens et des Helpiens, ce qui a engagé Erichson à réunir ces derniers Insectes aux Piméliens. D'après ce que nous venons de dire, on voit que ces larves ont toujours une gracilité assez grande, et, ce qu'il y a de très-remarquable, c'est que les plus grêles, comme celles des Akis, sont celles aussi qui donneront des Insectes, à l'état parfait, à corps très-court et rameux, et presque orbiculaire. Comme type de ces larves, nous croyons devoir donner immédiatement la description complète de l'une d'entre elles, celle du *Tenebrio molitor*, qui peut être prise pour type, et nous ferons connaître plus tard les différences que l'on remarque dans les autres. Cette larve, qui se nourrit particulièrement de substances farineuses, a une tête arrondie, cornée, convexe à sa partie supérieure, et à bouche dirigée en bas; les antennes sont articulées sur les côtés de la tête, immédiatement au-dessus des mandibules, de quatre articles : le premier court, le deuxième et le troisième plus allongés, le quatrième très-petit et grêle, presque sétacé, tronqué au bout, avec une soie terminale; le chaperon est séparé de la plaque sus-céphalique par un sillon transversal, rétréci à sa partie antérieure; la lèvre supérieure est cornée, arrondie en avant; les mandibules, non saillantes, sont fortes, terminées par une extrémité bifurquée, et très-rapprochées de la lèvre inférieure, formées d'une pièce cardinale dirigée obliquement, d'une pièce basilaire terminée par un lobe inarticulé, triangulaire, cilié sur son bord interne; les palpes maxillaires sont de trois articles : les deux premiers égaux en grosseur, et le troisième petit, grêle; la lèvre inférieure est composée d'un menton allongé, charnu, de pièces palpigères libres, de deux palpes labiaux biarticulés et d'une petite languette grêle, simple, charnue; les segments thoraciques, peu

différents entre eux, sont recouverts d'écussons cornés; les pattes sont de médiocre longueur, formées d'une hanche conique appliquée contre le corps et dirigée obliquement en dedans, d'un trochanter assez gros, bien distinct de la cuisse, d'une cuisse et d'une jambe presque d'égale longueur, et enfin d'un tarse peu développé, simple, crochu; les segments abdominaux, au nombre de neuf, sont partagés en dessus et en dessous par des écussons cornés ou parcheminés : les supérieurs très-développés, et les inférieurs moins larges : ces segments sont plus ou moins allongés, égaux en largeur, ce qui donne à ces larves une forme cylindrique : le segment terminal, diversement conformé, est souvent muni de deux pointes crochues à son extrémité; l'anus fait saillie vers le bas, et est accompagné de deux appendices latéraux servant à la locomotion; les stigmates sont au nombre de neuf paires, dont huit sur les huit premiers segments abdominaux, situées vers l'angle antérieur des écussons dorsaux : le neuvième est placé sur la partie inférieure du mésothorax, près du bord antérieur.

La rôle que les Piméliens jouent dans l'ensemble de la création n'a rien de brillant ni qui soit directement ou indirectement utile à l'Homme, et, au contraire, quelques-uns, ainsi que nous l'avons dit, lui sont nuisibles. Leur rôle consiste principalement à peupler les lieux arides et sablonneux, les ruines, les déserts, où, sans eux, la vie animale n'est qu'imparfaitement représentée. Ils sont par conséquent aux autres Coléoptères, ainsi que le fait remarquer M. Th. Lacordaire, ce que sont aux végétaux phanérogammes les Cactées et les Ficoïdes : il leur faut, comme à ces dernières, à la fois un sol sec et une température élevée : partout où ces deux conditions existent, les Piméliens pullulent. Les contrées où ils abondent surtout sont : l'Afrique dans presque toute son étendue, le grand plateau central de l'Asie, et en Amérique une immense région dont les Andes forment le centre, et qui s'étend depuis le Chili méridional jusqu'au nord de la Californie. L'Europe, par conséquent, qui n'a ni de grands espaces arides ni une haute température, n'en possède qu'un très-petit nombre, comme quelques Ténébrions, Blaps, Opatres, etc., en dehors de ses parties les plus méridionales, qui renferment plusieurs des espèces que l'on retrouve dans le nord de l'Afrique, tels sont : des *Pimelia*, des *Akis*, etc. Ils sont surtout abondants sur les bords de la mer, dans les terrains imprégnés de sel : les bords de la Méditerranée en fournissent beaucoup. Du reste, le nombre des espèces est assez considérable, et les catalogues des entomologistes en indiquent plus de trois mille. Leur nourriture ordinaire paraît consister en détritus de végétaux ou matières décomposées; il en est qui vivent de débris d'animaux, et quelques-uns même attaquent ces derniers vivants lorsqu'ils ont peu de consistance, tels que les chenilles et autres larves, et d'autres, comme les Akis, vivent de matières excrémentitielles, à la manière des Coprides. Beaucoup d'entre eux se recouvrent pendant la vie d'une efflorescence blanchâtre plus ou moins abondante, et qui se reproduit après avoir été enlevée. Comme on pouvait le penser d'après l'inspection de certaines parties de leur organisme, ces Insectes ont des habitudes nocturnes, évitent souvent la lumière et recherchent les endroits obscurs. Presque tous vivent à terre, soit dans le sable, soit sous les pierres, soit dans les cavités des murailles ou du terrain, et souvent aussi dans les lieux bas et sombres des maisons, comme les caves, les écuries, les celliers, etc. Leurs mouvements sont lents, et ils paraissent marcher avec quelque difficulté : mais leur vitalité est plus grande sous l'action d'un soleil brûlant que sous la température de nos régions septentrionales.

La place sériale que doivent occuper les Piméliens est assez difficile à déterminer. C'est pour suivre le plus possible la classification de Latreille que nous les laissons auprès des Lucaniens; cependant quelques-uns de leurs genres se rapprochent assez notablement de ceux-ci. Erichson les rapproche des Cissiens et des Bostrichiens, eux-mêmes voisins des Ptinioriens, Clériens et Malachiens. Enfin, M. É. Blanchard dit que ces Coléoptères offrent quelques ressemblances avec les Carabiques, tout en présentant aussi de très-grandes différences, et il ajoute qu'il lui semble évident que les Carabiques n'ont pas d'affinités plus manifestes qu'avec les Piméliens, si ce n'est avec les Dytisciens, auxquels ils sont encore plus étroitement liés. Pour nous, nous ne croyons pas, dans l'état actuel de la science, pouvoir nous prononcer sur ces divers rapprochements.

Linné plaçait tous les Insectes qui nous occupent dans le seul genre *Tenebrio*. Fabricius fonda les genres *Pimelia*, *Erodius*, *Sepidium*, *Eurychora*, *Akis*, *Scaurus*, *Blaps*, *Platynotus*, *Opatrum*, *Pytho*, *Hypophlæus*, etc. Latreille en créa un beaucoup plus grand nombre. Dejean, dans ses *Catalogues*, en indiqua aussi beaucoup, mais sans en donner les caractères; et, de leur côté, plusieurs

entomologistes, tels que Eschscholtz, Germar, Klug, Kirby, Herbst, MM. Gray, Fischer de Waldheim, Perty, Mulsant, Guérin-Méneville, É. Blanchard, Lucas, etc., en établirent une assez grande quantité. Mais le seul travail monographique à peu près complet que nous ayons sur ces Insectes est dû à M. Solier, qui l'a publié dans les deux ouvrages que nous avons déjà cités, ainsi que dans un autre travail sur les Coléoptères du Chili : tirant ses caractères de particularités quelquefois minutieuses et de peu de valeur, l'auteur que nous venons de nommer crée un très-grand nombre de coupes génériques qu'il range dans plusieurs subdivisions primaires, ainsi que nous aurons occasion de le dire bientôt. Tout récemment (juillet 1859), M. Th. Lacordaire, vient, dans le tome V de son *Genera*, d'étudier les genres de la famille qui nous occupe et à laquelle, comme Erichson, il donne la dénomination de *Ténébrionites*.

Pour nous, dans l'énumération que nous allons donner des principaux genres, nous ne diviserons les Pimélides qu'en trois tribus spéciales : 1° Pimélides, à *corps privé d'ailes sous les élytres, et à palpes ayant le dernier article plus ou moins épais, mais non sécuriforme;* 2° Blapsides, à *corps également privé d'ailes sous les élytres, à palpes maxillaires ayant le dernier article sécuriforme*, et 3° Ténébrionides, à *corps pourvu d'ailes sous les élytres, et à palpes à dernier article sécuriforme.*

Comme nous l'avons déjà dit, les Piméliens commencent la seconde section générale des Coléoptères, les *Hétéromères*, de Latreille, qui ont pour caractères : *cinq articles aux quatre premiers tarses et un de moins aux deux derniers*. Ces Insectes, qui se nourrissent tous de substances végétales, et dont les organes génitaux ressemblent assez à ceux des Scarabéiens, sont subdivisés, dans le *Règne animal* (deuxième édition, t. V, Paris, 1829), en quatre grandes familles, les : Mélasomes, Taxicornes, Sténélytres et Trachélides. Nous reviendrons plus tard sur chacune de ces subdivisions, et nous nous bornerons à répéter actuellement que les *Mélasomes* correspondent complétement à nos *Piméliens*.

Toutefois, avant de passer en revue les divers genres de la famille que nous venons de nommer, nous exposerons brièvement la classification des Hétéromères proposée par Solier dans le premier article de sa monographie des Collaptérides (*Ann. Soc. ent. de Fr.*, 1834); nous croyons devoir surtout le faire parce que c'est la plus complète indication que nous ayons, et parce que le système que nous avons adopté ne nous permettra pas toujours de suivre cette méthode; toutefois nous devons ajouter que la classification de M. Th. Lacordaire, à laquelle nous renvoyons, diffère beaucoup de celle de Solier, et qu'elle indique un assez grand nombre de coupes génériques créées dans ces derniers temps.

HÉTÉROMÈRES : cinq articles bien distincts aux quatre premiers tarses, et quatre, également très-distincts, aux deux derniers, ou bien quatre articles bien apparents, et un petit subnoduleux à la base du dernier, aux quatre tarses antérieurs, et trois articles bien distincts et un quatrième subnoduleux à la base du dernier, aux deux tarses postérieurs.

1re division, SCLÉROPTÉRIDES : crochets des tarses toujours entiers; hanches antérieures orbiculaires non saillantes au-dessous du prosternum, ayant entre elles un intervalle plus ou moins notable.

I. Mandibules très-grandes, très-saillantes, multidentées au côté interne ou tridentées à l'extrémité.

1re famille, Phrépatides : antennes à premier article aussi long que les trois suivants réunis, terminées par une petite massue de trois articles; languette fortement cornée, rétrécie brusquement en avant des palpes en une longue pointe; lobe externe des mâchoires très-corné, étroit, filiforme, très saillant; dernier article des tarses ayant en dessus un petit appendice terminé par deux longs poils. — Cette famille, qui ne renferme que les deux genres *Phrepates* et *Trictenoma*, se rapproche beaucoup des Lucaniens, et semble les lier aux Piméliens.

II. Mandibules courtes, peu saillantes, simplement bidentées ou tronquées à leur extrémité, ayant, mais rarement, une petite dent peu sensible au côté interne.

2e famille, Collaptérides : mâchoires à lobe interne terminé par un crochet corné distinct ou garni de cils nombreux à son côté interne, dont plusieurs plus épais, presque épineux; élytres, dans la grande majorité des cas, soudées entre elles, réunies au tergum du mésothorax, rarement libres, mais alors le menton trilobé antérieurement, et le métasternum très-court, très-resserré entre les hanches intermédiaires et postérieures, et fortement trilobé en arrière. — Cette famille renferme à peu de chose près nos Piméliens, et presque complétement les Piméliaires et Blapsides de Latreille. Elle se subdivise ainsi : *A. Brachyglosses :* menton presque toujours très-grand, très-large, un peu rétréci à la base, et porté par un pédoncule nul ou peu considérable, soit bilobé, soit bidenté ou échancré : la partie antérieure de ce menton très-souvent échancrée par un sinus étroit et profond le divisant en deux lobes très-larges au sommet; mâchoires à base couverte par le menton ou très-enfoncée dans l'intérieur et peu saillante; languette entièrement cachée ou très-peu saillante, et ne montrant que son extrémité et les deux articles de ses palpes. Par suite des caractères tirés des organes buccaux, des antennes, des hanches et secondairement de la disposition des mâchoires, de la tête, du labre, des yeux, etc., Solier y forme deux sections et huit tribus, celles des : *Erodites*, *Tentyrides*, *Macropodites*, *Pimélites*, *Nyctélites*, *Asidites*, *Akisites* et *Adélostomites*, dont les dénominations rappellent les genres principaux qui y entrent. *B. Phanéroglosses :* menton ne couvrant plus la base des mâchoires, et laissant toujours un intervalle notable entre les côtés et ceux de l'échancrure progéniale : cet organe, à échancrure large et généralement peu profonde, presque constamment très-manifestement rétréci à la base et articulé sur un pédoncule assez notable, rétréci et tronqué antérieurement dans presque tous; languette habituellement découverte, au moins à son extrémité, et laissant toujours voir les trois articles des palpes. Par des particularités secondaires, on y établit deux sections et sept tribus : *Tagénites*, *Scaurites*, *Proasites*, *Zophérites*, *Molurites*, *Blapsites* et *Pédinites*.

3e famille, Corysoptérides : mâchoires à lobe interne souvent terminé par un crochet corné, distinct des cils, mais parfois inerme et cilié simplement à l'extrémité; élytres presque toujours libres, recouvrant le plus souvent des ailes bien développées et propres au vol : quand les élytres sont soudées, de même que dans la famille des Collaptérides, le lobe interne des mâchoires est inerme ou n'a que quelques cils à son extrémité. — Cette famille comprend presque tous les Ténébrionites de Latreille, et, en grande partie, ses Hélopiens et Taxicornes (genres : *Diaperis*, *Cossyphus*, etc.).

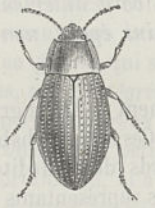

Fig. 115. — *Helops caraboides.*

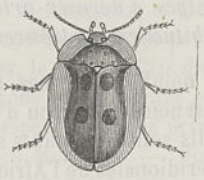

Fig. 116. — *Eucephalus submaculatus.*

Fig. 117. — *Nictozoilus obesus*

2e division et 4e famille, CISTÉLIDES : tête non rétrécie brusquement en manière de col mince; antennes filiformes ou allant en grossissant insensiblement vers leur extrémité; hanches antérieures tantôt orbiculaires et non saillantes ou oblongues et saillantes; tarses à crochets constamment dentelés. — Cette famille, qui correspond à la tribu des Cistélides, de Latreille, renferme des espèces vivant sur les fleurs, et dont les élytres sont moins consistantes que dans les groupes précédents.

3e division, EUSCHIONIDES : hanches antérieures longues, saillantes, appliquées l'une contre l'autre, dans le plus grand nombre des cas : oblongues, transverses, couchées et non relevées dans quelques espèces, mais alors les antennes insérées à découvert, et la tête très-penchée et logée dans

une échancrure située au-dessous du tergum du corselet : hanches postérieures rapprochées, presque contiguës, le métasternum plus ou moins au-dessus de l'abdomen; tarses à crochets généralement simples ou profondément divisés en deux et comme doubles, rarement dentelés, mais alors la tête est verticale ou brusquement rétrécie postérieurement en manière de col mince. — Les Insectes de cette division ont des élytres en général molles ou peu consistantes, toujours libres, et se trouvent sur les plantes et principalement sur les fleurs : quelques-uns vivent en parasites.

5e famille, Clynocéphalides : tête ordinairement penchée, insérée dans une échancrure du corselet située au-dessous : verticale dans quelques cas, toujours plus étroite que la plus grande largeur du corselet, et jamais rétrécie antérieurement en forme de rostre; tergum du corselet trapézoïde, transverse ou presque carré, ordinairement aussi large que la base des élytres. — Cette famille est formée de deux tribus, et comprend les genres : *Serropalpus*, *Scraptia*, *Anaspis*, *Anisotoma*, *Nilio*, *Pelecotoma*, *Mordella*, etc.

6e famille, Trachélides : tête en forme de cœur ou de triangle, prolongée et élargie derrière les yeux, et ensuite brusquement rétrécie en forme de col étroit, seule partie entrant dans le corselet, dont le tergum est généralement rectangulaire et presque toujours de la largeur au plus de la tête, et dont, dans le plus grand nombre, la poitrine est beaucoup moins développée que le tergum. — Cette famille, correspondant en partie aux Vésicants, renferme surtout les genres : *Horia*, *Cerocoma*, *Mylabris*, *Lytta* (Cantharide), *Meloe*, *Sitaris*, *Anthicus*, *Pyrochroa*, etc.

7e famille, Leptodérides : tête sans rétrécissement brusque à sa partie postérieure; corselet habituellement étroit, rétréci en arrière, quelquefois presque orbiculaire, rarement trapézoïde, et, dans ce cas, la tête est rétrécie antérieurement en forme de rostre. — Cette famille, qui établit le passage aux Curculionites, renferme plusieurs tribus et des genres peu nombreux, tels que ceux des : *Lagria*, *Pytho*, *Stenostoma*, *Salpingus*, *Rhinosimus*, etc.

Après cet exposé succinct de la classification générale des Hétéromères, exposé que nous avons cru indispensable de donner, nous allons passer à l'indication des genres de la famille spéciale des Piméliens; mais nous devons dire que, d'après l'espace restreint qui nous est accordé, nous ne pourrons donner des détails circonstanciés que pour les groupes les plus importants.

1re tribu, Pimélides : *corps privé d'ailes sous les élytres; tête ronde, à bord antérieur droit; menton échancré; labre assez grand; palpes à dernier article plus ou moins épais, non sécuriforme; corselet transversal; abdomen habituellement très-renflé.*

Cette tribu comprend un assez grand nombre d'espèces, toutes généralement de taille grande ou au moins moyenne, et dont la couleur est noire à très-peu d'exceptions près. Ces Insectes habitent les régions chaudes, sablonneuses, arides; ils sont abondants sur tous les bords de la Méditerranée, principalement en Orient : les parties méridionales de l'Afrique ont aussi des représentants de cette tribu, ainsi que les contrées arides de l'Amérique du Sud, comme le Tucumàn, le Chili et le Pérou.

Jadis compris dans un petit nombre de genres, on admet aujourd'hui parmi ces Coléoptères beaucoup de groupes génériques spéciaux et même une quantité assez considérable de divisions primaires. Solier y forme les treize tribus des Érodites, Tentyrites, Macropodites, Pimélites, Nyctélites, Akisites, Adélostomites, Tagénites, Scaurites, Proacides et Pédinites, et M. Th. Lacordaire en indique davantage. Pour nous, à l'exemple de M. É. Blanchard, nous n'y formerons que les neuf groupes des *Pimélites*, *Adesmites*, *Proacites*, *Érodites*, *Molurites*, *Akisites*, *Scaurites*, *Tentyrites* et *Nyctélites*, qui répondent aux genres principaux de la tribu, et qui nous semblent devoir suffire.

1er groupe, Pimélites, ayant surtout pour caractères : *lèvre supérieure sans échancrure sensible; antennes à dernier article très-petit; écusson très-distinct*, renfermant beaucoup d'espèces, toutes assez grandes, à faciès lourd et massif, dont les mœurs sont peu connues, les métamorphoses in-

connues, et qui habitent le nord de l'Afrique jusqu'au Sénégal, le littoral de la Méditerranée et une zone qui, partant des bords de cette mer, s'étend jusque dans la Mongolie : c'est en Asie que se trouvent les formes les plus variées.

Le genre typique est celui des PIMÉLIES, *Pimelia*, Fabricius, qui, pour Linné, était confondu avec celui des *Tenebrio*. Dans ce genre, les *antennes* sont *de onze articles*, dont le *troisième beaucoup plus grand que les suivants;* les *palpes* sont *terminés par un article très-peu renflé*, parfois *un peu sécuriforme;* le *labre* est *très-saillant, légèrement échancré en avant* et *cilié;* les *mâchoires* sont *courtes, terminées par deux lobes, dont l'un muni d'un crochet corné;* le *menton* est *assez grand, anguleux sur les bords;* la *tête* est *arrondie;* le *corselet* est *plus ou moins anguleux;* l'*écusson* est *ordinairement visible, avec une brusque saillie dans son milieu;* les *pattes* sont *habituellement longues*. Tels sont les caractères que l'on peut assigner aux *Pimelia* d'une manière générale, mais, si on restreint le genre, ainsi que l'a fait Solier, il se distingue surtout par ses *quatre tibias postérieurs anguleux*, et les *jambes antérieures notablement triangulaires*. Ce sont des Insectes noirâtres, assez grands, à forme courte, arrondis, mais pouvant s'allonger dans quelques cas; ils sont épais et pourvus de pattes assez longues. Ils habitent les terres sablonneuses et salines des contrées méridionales de l'Europe, celles de l'Afrique situées au nord de l'équateur, et la partie occidentale de l'Asie : ils y creusent, au moyen de leurs pattes, des trous plus ou moins profonds qui leur servent de retraite. On sait que ce sont des Insectes agiles, malgré leur corps lourd et massif, et qui se montrent pendant le jour à l'ardeur du soleil. Leur nourriture consiste en matières végétales ou animales en décomposition, et parfois même, suivant plusieurs auteurs, en animaux vivants dont l'enveloppe est molle. On ne connaît encore rien de l'histoire de leurs métamorphoses; cependant M. Mulsant a dit quelques mots de larves qu'il suppose appartenir à la *Pimelia bipunctata* (*Polpogenia*); mais comme il a étudié ces larves avec celles du *Scaurus tristis*, ce qu'il en dit peut aussi bien s'appliquer aux unes qu'aux autres. Quoique considérablement restreint, ce genre renferme encore plus de cent espèces : mais il faut faire observer que beaucoup des espèces de Solier sont probablement nominales, car, dans ce groupe, la structure du corps, sur laquelle il s'est surtout basé pour ses caractéristiques spécifiques, varie beaucoup dans la même espèce, suivant les localités qu'elle habite. Ce genre peut être partagé, comme l'indique Solier, en : 1° *Pimelia*, les plus nombreux de tous : type, *P. angulata*, Fabr., de la haute Égypte; 2° *Camphonota*, une dizaine d'espèces : type, *P. subglobosa*, Linné, de la Russie méridionale; 3° *Amblyptera*, deux espèces : *P. scabrosa*, Dej., Sol., de Cadix et de Tanger, et *crassipes*, Sol.; et 4° *Ecphoroma*, deux espèces : *hemisphericus*, Dup., Sol., du cap de Bonne-Espérance, et *capilata*, Sol., de Barbarie.

Solier laissait dans ce groupe typique les *Pimelia Arabica*, Sol. (*hieroghonticus*, Reiche et Saulcy), et *simplex*, Sol., de la Palestine, d'Arabie et d'Égypte; mais Dejean les avait distinguées génériquement sous la dénomination de *Melanostola*, et M. Reiche a caractérisé, sous le nom de Gédéon, ce genre, qui se distingue surtout des *Pimelia* par la *brièveté relative du dernier article des palpes*, par l'*intégrité des mandibules*, la *forte saillie du labre*, la *grosseur de la tête*, etc.

Les genres nombreux formés aux dépens des Pimélies sont les suivants : — Platyope, Fisch., à *yeux orbiculaires, petits :* huit ou dix espèces, dont la principale est l'*Akis lineata*, Fabr., de la Russie méridionale, et s'étendant jusqu'en Mongolie. — Diesia, Fisch., à *yeux transversaux; antennes à dernier article plus grand que l'avant-dernier :* quatre espèces, dont la plus anciennement connue est le *D. quadridentata*, Fisch., Sol., toutes du sud de la Russie, et principalement de l'Asie. — Trigonoscelis, Sol., à *yeux transversaux; antennes à dernier article plus petit que le précédent; deux dernières paires de jambes plus ou moins arrondies; menton non anguleux latéralement*, etc. : Solier en indique deux espèces, *P. nodosa*, Fisch., et *deplanata*, Zoub., du royaume des Kirguises; mais aujourd'hui on en décrit plusieurs autres espèces asiatiques. — Lasiotola, Sol., à *yeux transversaux; antennes à dernier article plus petit que l'avant-dernier; trois premiers articles des quatre tarses postérieurs non sensiblement comprimés; épistome brusquement rétréci; jambes et antennes comprimées :* cinq espèces, parmi lesquelles les deux typiques : l'une de la Russie méridionale (*Tenebrio pubescens*, Pallas), et l'autre de la Bucharie (*P. hirta*, Fisch.). — Ocnera, Fisch. (*Trachyderma*, Latr.), qui se distingue surtout des groupes précédents par ses *jambes* et ses *antennes non comprimées*, ses *antennes à dixième article allongé, conique*, et ses *tarses postérieurs grêles :* un petit nombre d'espèces répandues depuis le Sénégal jusqu'au nord de

la mer Caspienne, dont Fischer de Waldheim a distingué un genre *Brachyscelis*, et dont l'espèce la plus connue est la *P. hispida*, Fabr., assez allongée, très-commune au bord de la Méditerranée en Algérie et en Égypte. — PRIONOTHECA, Sol., ne se distinguant du groupe précédent qu'en ce que les *tarses* sont *épais*, et ayant pour type et espèce unique une belle espèce de la haute Égypte, de l'Abyssinie et de la Syrie, la *P. coronata*, Oliv. — PTEROCOMA, Sol., différant des groupes qui précèdent par ses *antennes à dixième article très-court, transversal :* un petit nombre d'espèces asiatiques, de la Russie et de la Sibérie : ayant pour type la *P. sarpæ*, Fisch. — THRIPTERA, Sol., dans lequel les *trois premiers articles des quatre tarses postérieurs non sensiblement comprimés; l'épistome rétréci en avant d'une manière sensible*, et les *jambes antérieures non amincies au côté extérieur :* quelques espèces africaines, assez voisines de celles du groupe suivant, dont la principale est la *P. crinita*, Herbst. —PACHYSCELIS, Sol., qui a les *jambes antérieures amincies au côté externe et les quatre postérieures épaisses, et dont les articles des antennes entre le troisième et le neuvième un peu ovalaires :* une douzaine d'espèces d'Europe, d'Asie et d'Afrique, pouvant se subdiviser en *Pachyscelis* propres et en *Phymatriotris :* types, *P. granulosa*, Latr., commun en Grèce; *P. quadricollis*, Brullé (*G. Brachyscelis*, Dej.), de la Morée, etc. — PTEROLASIA, Sol., ne s'éloignant du groupe précédent que par ses *quatre jambes postérieures minces, et par les articles des antennes compris entre le troisième et le neuvième coniques, allongés :* quelques espèces : types, *P. squalida*, Dej., Sol., et *distincta*, Sol., du Sénégal. — PODHOMATA, Sol., dans lequel surtout les *quatre tarses postérieurs* sont *comprimés, ciliés :* une espèce (*P. suturalis*, Fisch.), de la Russie méridionale, qui doit probablement être réunie à celles du genre *Pimelia*, comme le propose M. Th. Lacordaire. — POLPOGENIA, Sol. (*Pterolasia*, Lacord.), ayant principalement les *quatre jambes postérieures notablement anguleuses, et les antérieures presque filiformes :* une seule espèce, d'après Solier, propre au Sénégal, et qui, comme son nom l'indique (*Pterolasia asidioïdes*, Dej.), a quelque ressemblance avec les *Asida*. On y réunit souvent la *Pimelia bipunctata*, Fabr. (*muricata*, Oliv.), longue d'un peu moins de $0^m,002$, à corps un peu globuleux, noir; à corselet avec une impression transversale au milieu; à élytres arrondies, présentant quatre côtes longitudinales, dont les intervalles sont très-granuleux, qui n'est pas rare en France sur les bords de la Méditerranée, et qui se retrouve en Afrique dans les mêmes circonstances.

Fig. 118.— *Pimelia punctata.*

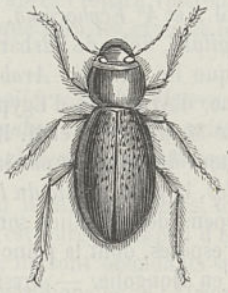

Fig. 119.—*Ocnera hispida* (*Pimelia trachyderma*).

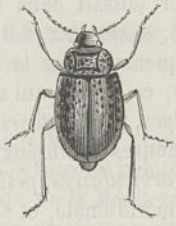

Fig. 120.—*Diesia quatridentata.*

D'autres genres se rapprochent encore des *Pimelia :* tels sont les STERNODES, Fisch. (*Copnisia*, Dej.), à *antennes grêles, avec les deux derniers articles très-petits;* à *prosternum prolongé en forme de spatule sur le mésosternum et à jambes antérieures simples, ciliées :* un grand et bel Insecte (*Tenebrio caspicus*, Pallas), de la Russie méridionale. — CRYPTOCHILE, Latr., à *antennes ayant les neuvième et dixième articles très-gros, le dernier presque imperceptible;* les *jambes élargies; prosternum renflé :* quelques petites espèces souvent d'une couleur grisâtre avec des côtes entre les élytres, et paraissant toutes propres au cap de Bonne-Espérance. — HORATOMA, Sol., à *prosternum non renflé :* type, *C. parvula*, Dej., du Cap. — PACHYNOTELUS, Sol., à *épistome tronqué :* une espèce (*albiventris*, Sol.), du Cap; ces trois genres parfois réunis aux Praocites. — TRIGONOSCELIS, Sol., etc.

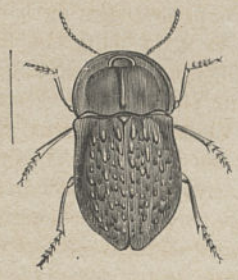

Fig. 1. — *Helæus tuberculatus.*

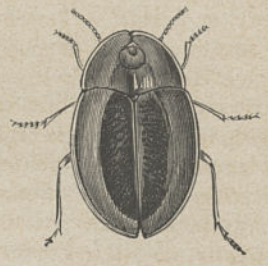

Fig. 2. — *Helæus perforatus.*

Fig. 3. — *Pachygischænus niger.*

Fig. 4. — *Pterohelæus pisceus.*

Fig. 5. — *Cilibe rotundatus.*

2e groupe, ADESMITES : surtout distincts des Pimélites par l'*écusson caché*, et les *pattes postérieures ordinairement très-longues*. Ces Pimélides, que Solier nommait *Macropodites*, sont surtout propres aux continents asiatique, africain et américain, mais principalement abondants sur les bords de la mer Caspienne : leurs habitudes sont les mêmes que celles des espèces du groupe précédent.

Genre typique, ADESMIE, *Adesmia*, Fischer de Waldheim, à *labre très-apparent; antennes ayant leurs derniers articles courts, larges; tête à bord antérieur droit; corselet médiocrement large; pattes postérieures très-longues*. Les Adesmies, anciennement confondues avec les *Pimelia*, sont des Insectes de taille grande ou moyenne, et qui, par la longueur de leurs pattes, ont un peu l'aspect général des Araignées; les uns sont entièrement lisses (*Asdemia*, Sol.), et les autres sont garnis de petits piquants écartés et logés dans une espèce de crénelure (*Oteroscelis*, Sol.). On en décrit de vingt à trente espèces particulières à l'Afrique et à l'Asie, telles sont les : *P. ponata*, Fabr., du cap de Bonne-Espérance, et *pulcherrima*, Fisch., de la Perse, etc.

On en rapproche les genres : — EPIPHYSA, Dej., Blanch., à *corselet très-court; élytres orbiculaires; pattes postérieures à peine plus longues que les autres; tarses courts, à articles élargis :* une seule espèce (*P. flavicollis*, Fabr.), du Cap : ce genre, assez anomal, constitue, pour M. Th. Lacordaire, avec le groupe générique des EDROTES, J. L. Leconte (qui lui-même ne renferme que la seule *Pimelia rotundata*, des montagnes Rocheuses), la tribu spéciale des *Epiphysides*. — PHYSOSTERNA, Sol., à *corselet très-court, très-large; cuisses très-épaisses; pattes de derrière très-longues; tarses étroits :* quelques espèces du Cap. — MACROPODA, Sol., à *labre saillant; tête non trilobée; yeux étroits; mandibules avec un sillon en dessus :* quelques espèces du Sénégal, dont le type est la *P. variolosa*, Oliv. — STENOCARA, Sol., se distinguant du groupe qui précède par ses *yeux larges* et ses *jambes intermédiaires très-longues*, ayant principalement pour type la *P. longipes*, Oliv., du Cap. — METRIOPUS, Sol., à *jambes antérieures et intermédiaires courtes*, ne comprenant que le *M. Hoffmanseggii*, Sol. (*P. rugosa*, Hoffm.), du Cap de Bonne-Espérance.

M. E. Blanchard place ici le genre PHYSOGASTER, Latr., Guérin, qui, pour Solier, est rangé avec quelques autres groupes parmi les Molurites, et dont M. Th. Lacordaire fait sa tribu des Physogastérides. Ce sont des Insectes à *labre très-apparent; antennes ayant leurs derniers articles allongés, presque aussi grands que les précédents; corselet médiocrement large; pattes postérieures assez longues, grêles :* groupe surtout remarquable par son habitat; car il provient des parties les plus australes de l'Amérique, et se réduit aux *P. mendocinus*, Latr., du Tucuman, et *tomentosus*, Guérin, du Chili. — On doit en rapprocher les : PHILOREA, Erichs., à *yeux gros, arrondis, très-saillants :* une espèce, qui a été trouvée en Bolivie à 5,000 mètres d'élévation, le *P. picipes*, entrant dans le genre *Polpocera*, Sol. — ENTOMOCHILUS, Sol., quelques epèces propres au Chili. — THYLACODERES, Sol., une seule espèce (*eumolpoïdes*) petite, ayant l'aspect des *Bromius*, et découverte en Amérique aux environs de San-Luis de la Punta.

Un genre qui peut rentrer dans ce groupe, quoique M. Th. Lacordaire en fasse le type d'une tribu spéciale, celle des *Mégagéniides*, est celui des MEGAGENIUS, Solier, à *corselet presque aussi long que large; labre caché; tête à bord antérieur bilobé; cuisses peu épaisses; pattes postérieures très-longues*, et qui ne comprend qu'une espèce propre aux contrées orientales de l'Afrique, le *M. Frioli*, Sol., d'assez grande taille, d'un noir mat, et couvert en dessus de petits points enfoncés, peu serrés.

Un dernier groupe, qui doit probablement entrer également dans la même division, est celui des CRANIOTUS, J. L. Leconte, qui ne comprend que le *C. pubescens*, petit, noir, revêtu d'une pubescence cendrée et dense, et qui habite la Californie.

3e groupe, PRAOCITES : à *écusson distinct; lèvre supérieure très-échancrée; antennes ayant leur dernier article aussi long que le précédent.*

Les Coléoptères de ce groupe, assez peu nombreux en espèces, jusqu'ici au moins, sont en général de taille moyenne, à vestiture et structure des téguments très-variables, quelquefois ornés de couleurs métalliques, et ils habitent l'Amérique méridionale.

Le genre typique est celui des PRAOCIS, Eschs., à *corps bombé; corselet à angles plus ou moins arrondis; prosternum non saillant; jambes antérieures élargies, crénelées extérieurement*. On connaît au moins une trentaine d'espèces de ce genre : ce sont des Insectes assez petits, variables

sous les rapports de la forme générale, de la structure et de la vestiture des téguments, et même de la couleur, qui est noire, parfois ferrugineuse dans quelques-uns, et d'un bronzé plus ou moins obscur dans le plus grand nombre, et qui semblent confinés au Pérou et au Chili. Les *Praocis* peuvent être subdivisés, avec Solier, en : 1° *Praocis propres*, à *corps elliptique-ovale, plus ou moins convexe :* de nombreuses espèces, dont le type est le *P. rufipes*, Eschs.; 2° *Antrasomus*, Guérin (*Filotarsus*, Sol.), à *corps oblong, presque parallèle, peu convexe :* quelques espèces, dont le *P. Chevrolatii*, Guérin, est le type; et 3° *Orthogonoderus*, Sol., à *corps court, large, rétréci en arrière, peu convexe en dessus :* des espèces surtout décrites par Solier.

Les autres genres sont les suivants : Calymmaphorus, Sol., à *corselet capuchonné; prosternum formant une mentonnière au devant de la bouche; jambes antérieures élargies et crénelées à l'extérieur :* deux espèces des Andes du Chili : *cucullatus*, Sol., et *ursinus*, Sol.; type du genre *Arctylus*, Sol., généralement supprimé aujourd'hui. — Platesthes, Westw., genre peu distinct de celui des *Praocis*, et ne renfermant qu'une espèce du détroit de Magellan (*P. depressa*, Guérin; *silphoides*, Westw.). — Platyholmus, Sol., à *corselet transversal, peu convexe, plus large que les élytres :* type, *dilaticollis*, Lacord., très-commun à Mendoza. — Eutelocera, Sol., à *corselet transversal, légèrement rétréci et faiblement échancré en avant, foliacé et à peine arrondi sur les côtés, tronqué à la base, avec les angles postérieurs obtus :* une espèce (*viatica*, Lacord.), ayant le faciès d'un *Asida*, et se trouvant dans les environs de Buénos-Ayres. — Eurygonus, Cast. (*Aulacus*, Gray), à *corps hémisphérique; élytres prolongées en une sorte de queue; jambes antérieures épineuses :* une espèce, dont le nom, *Chilensis*, indique la patrie.

D'autres genres, qui diffèrent assez notablement des précédents pour que M. Th. Lacordaire en ait fait sa tribu des Coniontides, sont ceux des : Cœlus, Eschs., à *corps bombé, jambes grêles : antérieures munies à l'extrémité de trois épines lamelleuses : postérieures de deux seulement :* ayant pour type le *C. ciliatus*, de la Californie. — Coniontis, Eschs., quelques espèces de l'est des montagnes Rocheuses et de la Californie. — Eusaltus, J. L. Leconte, des espèces assez nombreuses et des mêmes pays que celles du genre qui précède.

M. Th. Lacordaire range encore dans sa division des Coniontides le genre *Crypticus*, et quelques autres groupes dont nous parlerons bientôt.

Fig. 121. — *Praocis rufipes.*

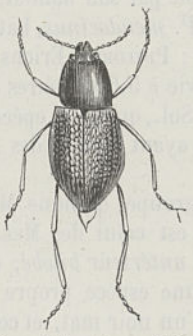

Fig. 122. — *Adesmia candidipennis.*

Fig. 123. — *Erodius gibbus.*

4e groupe, Érodites : à *mâchoires très-ciliées, sans onglet apparent; écusson non distinct; pattes postérieures courtes.*

Ces Insectes, de taille généralement moyenne, sont plus ou moins arrondis, et exclusivement propres à l'ancien continent. Ils recherchent les lieux sablonneux, sont diurnes et courent avec une assez grande agilité.

Le genre principal est celui des ÉRODIES, *Erodius*, Fabr., ayant surtout les *mandibules bidentées;* les *antennes épaisses, courtes, avec le dernier article presque imperceptible; yeux supérieurs, petits, déprimés, obliques;* les *jambes antérieures fortement bidentées :* ce sont des Insectes de forme épaisse, massive, quoique très-agiles, à élytres plus ou moins granuleuses, offrant habituellement, outre la carène latérale, une ou deux côtes plus ou moins obtuses, rarement entières, et

dont la grande majorité des espèces habitent le littoral africain de la Méditerranée, et les autres l'Europe australe et l'Asie. Solier en décrit plus de cinquante espèces, mais beaucoup sont au moins douteuses. Le type, et l'espèce, qui est répandue dans le midi de la France, est l'*E. gibbus*, la seule qu'a connue Fabricius. — On en a distingué, peut-être à tort, les genres : — Anodesis, à *yeux transversaux très-allongés :* deux espèces, *Clery*i, Sol., d'Algérie, et *giganteus*, Reiche, de Syrie. — Diodontes, à *yeux très-étroits, linéaires, déprimés, transversaux :* quelques petites espèces, toutes africaines : type, *porcatus*, Sol., du Sénégal.

D'autres genres, encore rapprochés des Érodies, sont les : Arthrodeis, Sol., qui, par leur forme, ressemblent aux *Byrrhus*, et qui n'ont pas les côtes saillantes de la plupart des *Erodius :* sept à huit espèces de l'Asie et de l'Afrique. — Leptonychus, Chevrolat, à *antennes ayant leurs deux derniers articles soudés, formant une petite massue oblongue :* deux espèces du Sénégal (*erodioides*, Chevr., et *Mallei*, Sol.). — Calognathus, Guérin, à *mandibules plus longues que la tête, crochues à l'extrémité*, et ayant quelque chose de celles des *Lucanus; antennes à dernier article petit; jambes antérieures grêles, un peu multidentées :* une espèce (*Chevrolatii*), du cap de Bonne-Espérance.

Enfin le dernier genre, qui se distingue assez des précédents pour que M. Th. Lacordaire en ait fait une tribu particulière, est celui des Zophosis, qui, parmi un assez grand nombre de particularités distinctives, présente surtout des *antennes assez longues, à dernier article ovalaire et des jambes grêles :* on en décrit une quarantaine d'espèces, toutes de taille assez petite, noires, parfois avec des reflets bronzés, et qui se rencontrent en Afrique jusqu'au cap de Bonne-Espérance depuis la Méditerranée, en Asie jusque dans la Songarie, et en Europe dans les régions australes : nous citerons comme type le *Z. testudinarius*.

5e groupe, Molurites : à *antennes assez allongées, peu renflées à l'extrémité; lèvre supérieure entière; écusson très-grand, transversal, occupant la majeure partie du pédoncule du mésothorax; pattes postérieures aussi courtes que les antérieures.*

Les Molurites sont des Piméliens assez grands, se distinguant surtout des espèces des groupes précédents par la grandeur de leur écusson, et dont les formes sont assez variées. D'après M. Th. Lacordaire, ils ne sont propres qu'à l'ancien continent, et sont confinés en Afrique et sur le littoral de la Méditerranée, aussi bien dans ce continent qu'en Europe.

Le type est le genre MOLURIS, Latr., à *corps plus ou moins convexe; corselet globuleux en dessus; écusson coupé carrément en arrière; antennes grêles, au moins aussi longues que la tête et le corselet réunis :* tel qu'il est actuellement restreint, et correspondant à la section des *Phycodera*, Solier, ce groupe ne renferme plus qu'un nombre assez limité d'espèces exclusivement propres à l'Afrique australe, et dont la principale est le *P. gibba*, Fabr. — Des groupes, qui en ont été récemment distingués et qui n'en sont séparés que par de légers caractères, sont ceux des : — Psammodes, Kirby (*Phanerentoma*, Sol.), auxquels on doit joindre les *Hipomelus*, Dej., et *Oxura*, Guérin, comprenant des espèces assez nombreuses, variables sous le rapport de la forme et de la vestiture, et don quelques-unes (*unicolor*, *striatus*, etc.) se font remarquer par des bandes longitudinales d'un rouge sanguin sur les élytres, ne sont plus entièrement noires comme quelques autres de l'Afrique australe, et se trouvent aussi jusqu'en Abyssinie et à Sierra Leone. — Somaticus, Hope, une espèce (*Sepidium rugosum*, Fabr.) du Cap. — Oxura, Kirby, deux espèces (*setosa*, Kirby, et *vestita*, Sol.) également de Cafrerie. — Ogcoosoma, Westw. (*Amatodes*, Dej , Sol.), ayant pour type la *Pimelia gemmata*, Fabr., propre au Sénégal.

Un genre qui se distingue un peu plus des Molures est celui des Trachynotus, Latr., à *corps allongé, peu convexe; écusson un peu distinct; antennes aussi longues que la tête et le corselet réunis; yeux assez grands; presque supérieurs :* une douzaine d'espèces, de l'Afrique australe, dont la principale est le *Sepidium reticulatum*, de Géer, et qui sont remarquables par les rugosités que présentent leur corselet et leurs élytres. — On en rapproche les Clinocranion, Sol., et les Trachæleum, Hope, tous deux du midi de l'Afrique.

Une forme assez différente de celle des *Moluris* pour qu'on en ait fait le type d'une division spéciale est celle qui est représentée par le genre SEPIDIUM, Fabr. Ce sont des Insectes ayant un *corselet prolongé en capuchon au-dessus de la tête, et unilobé de chaque côté;* des *palpes à dernier article court, renflé*, et des *antennes épaisses et ciliées dans toute leur longueur avec le dernier*

article petit : on ne range plus dans ce genre qu'une quinzaine d'espèces d'assez grande taille, à vestiture assez uniforme, et qui habitent le nord de l'Afrique ainsi que le midi de l'Espagne, la Sicile et l'Arabie : l'une des plus remarquables espèces est le *S. cristatum*, Fabr.; une autre espèce (*S. Pradieri*, d'Arabie), décrite assez récemment par M. Guérin-Méneville, offrirait cette particularité curieuse, que le mâle, plus petit que la femelle, aurait cinq articles bien distincts à tous les tarses, tandis que l'autre serait parfaitement hétéromère. — Les genres voisins ou démembrés des Sépidies sont les suivants : — Cyrnoderes, Dej. (*Cryptogenius*, Sol.; *Phrynocolos*, Lacord.) : quelques espèces de Sénégambie. — Phligra, Cast., trois ou quatre espèces de l'Afrique australe, dont le type est le *P. cristatus*, qui ressemble assez à un Curculionite pour que Fabricius l'ait rangé dans le genre *Brachycerus*. — Echinotus, Dej., Sol., une espèce (*spinicollis*, Sol.) du Cap. — Vieta, Cast. (*Dymonus*, Sol.), un petit nombre d'espèces de l'Afrique australe.

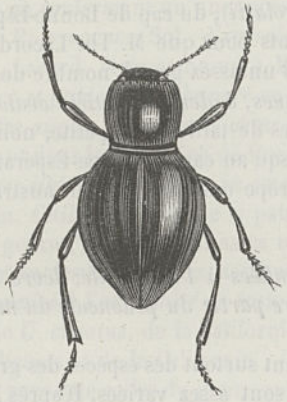

Fig. 124. — *Moluris striatus.*

Fig. 125. — *Sepidium tomentosum.*

Solier rangeait encore dans la même division, les *Physogaster* et genres voisins que nous avons laissés parmi les Pimélites, et les groupes des *Eutelus* et *Cylindrosthetus*, du midi de l'Afrique : le premier qui doit peut-être former une division spéciale, et le second qui se rapproche des Cistéliens. Enfin M. É. Blanchard y rapporte le genre *Leptodes*, Sol., que son habitat américain doit en tenir éloigné : ce genre *Leptodes*, à *corselet globuleux; antennes longues, grêles dans toute leur longueur; palpes à dernier article cylindrique; cuisses renflées vers l'extrémité*, ne comprend que le *Sepidium Boisduvalii*, Zoubkoff, de Turcoménie, qui est d'un jaune ferrugineux brillant. M. Th. Lacordaire rapproche encore de ce genre les *Tapenopsis*, Sol., qui ne comprend qu'une seule espèce (*costatus*), rapporté par Olivier de son voyage en Orient.

6e groupe, Akisites : à *labre entier; antennes ayant leur dernier article plus petit ou aussi petit que le précédent; mâchoires munies d'un onglet corné bien distinct; écusson très-apparent.*

Ce groupe, tel que nous l'admettons avec M. É. Blanchard, renferme plusieurs des tribus indiquées par M. Th. Lacordaire, et comprend un grand nombre d'espèces de formes assez variées et toutes généralement noirâtres. Grâce aux observations de M. Mulsant, on connaît les métamorphoses de deux espèces de ce groupe. La larve de l'*Elophorus collaris* est d'un jaune pâle, lisse et glabre, sauf sur les côtés de la tête et sur ceux du dernier segment de l'abdomen : ce dernier est en triangle curviligne et dépourvu de toute espèce de saillies et a des bords seulement repliés en dessous; au devant de l'ouverture anale on voit deux courts tubercules hérissés de poils roides, dirigés en dehors; il n'y a ni crochet corné aux mâchoires ni traces de stemmates; cette larve, qui a quelque rapport sous le point de vue de ses habitudes avec celles des *Blaps*, vit dans la terre, sous les matières animales et sous les excréments, qui lui servent de nourriture, et elle ne fait sortir du sol que la moitié antérieure de son corps quand elle prend ses repas : elle subit ses di-

verses métamorphoses sans quitter sa retraite. La larve de l'*Akis punctata* est privée d'yeux, comme la précédente, mais elle en diffère par son corps, d'un blanc jaunâtre, hérissé de longs poils roux, clair-semés en dessus, plus fournis sur les côtés, par le crochet corné du lobe interne des mâchoires, par le dernier segment de l'abdomen arrondi en arrière, encavé en dessus et muni sur le bord de quatre saillies brunâtres relevées, et en dessous de ce bord par un renflement en forme de bourrelet qui dépasse l'arceau inférieur : ses habitudes sont les mêmes que celles de la larve de l'*Elophorus collaris*. Ces Insectes se trouvent dans les parties méridionales de l'Europe, dans presque toute l'Afrique, dans diverses contrées de l'Asie, et enfin dans quelques provinces de l'Amérique, surtout au Chili et au Pérou; à leur état parfait, ils sont en général lucifuges, à démarche lente : quelques-uns fréquentent les ruines, les souterrains, et ne sortent habituellement de leur retraite qu'à l'entrée de la nuit.

Le genre typique est celui des AKIS, Herbst, qui, tel qu'il était compris il y a une vingtaine d'années, avait pour caractères : *antennes à deux premiers articles courts, égaux, troisième très-long, cylindroïde, les deux autres transversaux, et le dernier pointu; palpes à dernier article légèrement arqué, tronqué un peu obliquement à l'extrémité; menton large, cordiforme : labre court, transversal, corné; chaperon échancré en avant; tête forte, enfoncée dans le corselet, qui est large, plan, à bords latéraux larges, relevés; élytres ovalaires; pattes plus ou moins fortes*, mais qui, considérablement restreint dans ces derniers temps, peut être simplement caractérisé aujourd'hui par ses *antennes aussi longues que la tête et le corselet réunis, avec leurs trois derniers articles très-petits;* par *son menton très-grand, un peu échancré*, et par *son corselet échancré en avant et relevé sur les côtés*. On en décrit une vingtaine d'espèces, toutes assez grandes, plus ou moins allongées, noirâtres, pour la plupart concentrées autour du bassin de la Méditerranée, mais dont quelques-unes sont propres à l'Asie, où elles s'étendent depuis la mer Caspienne jusqu'au nord de la Chine. L'une de nos espèces assez commune dans le midi de la France est l'*Akis punctata*, Thunb., noire, avec quelques rides sur les élytres, et une rangée latérale de points élevés.

Fig. 126. — *Akis Goryi.*

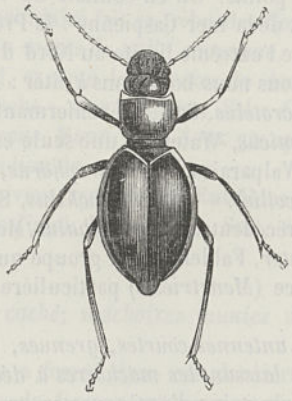

Fig. 127. — *Cacicus americanus.*

Fig. 128. — *Eurychora ciliata*

On en a séparé : 1° les Monica, Dej., Sol., qui comprennent quelques espèces du nord de l'Afrique et du midi de l'Espagne : type, *Akis planata*, Fabr.; et 2° les Cyphogenia, Solier, qui ne renferment que le *Tenebrio auritus*, Pallas, très-abondamment répandu sur les bords occidental et méridional de la mer Caspienne.

Parmi les autres genres qui peuvent former des subdivisions particulières, nous citerons surtout :

Le genre ELOPHORUS, Meg., Latr., à *antennes plus longues que la tête et le corselet réunis; menton grand, légèrement échancré, offrant une double gibbosité dans son milieu; corselet étroit, arrondi; pattes très-longues*. Ce groupe, très-remarquable par la grande dimension qu'acquièrent les pattes, est exclusivement formé d'une seule espèce, l'*Elophorus collaris*, Linné, qui est de

grande taille, d'un noir profond, peu brillant et lisse partout, qui semble répandu tout autour du littoral européen et africain de la Méditerranée, et dont, en France, l'extrême limite de l'habitat est Nîmes. — En Amérique, principalement dans les environs de San-Luis de la Punta, une espèce, que M. Th. Lacordaire avait nommée *E. americanus*, représente les Élophores d'Europe, et constitue le genre Cacicus, Sol., qui se distingue surtout par son *menton très-large, creusé au milieu et relevé en crête*, et par son *corselet arrondi, très-convexe*.

Le genre EURYCHORA, Fabr., à *antennes épaisses dans toute leur longueur, semblant n'avoir que dix articles, car le dernier est presque imperceptible; à menton large, très-échancré, relevé sur les côtés*. Ces Insectes, de taille moyenne, sont surtout curieux par la forme évasée de leur corselet, noirâtres, couverts d'une efflorescence ressemblant à des fils de toile d'Araignée, se trouvent en Afrique et en Orient. On en décrit une dizaine d'espèces, dont l'*E. ciliata*, Thunb., est le type. — Solier en a distingué le groupe des *Pogonobasis*, qui se trouve dans le midi de l'Afrique, M. Westwood en a rapproché le groupe des *Steira*, qui ne renferme qu'une seule espèce (*costata*) particulière au cap de Bonne-Espérance, et très-rare dans les collections, et Erichson, celui des *Psaryphis* (*Urda*, Buquet) : une seule espèce (*nana*, Erichs.), également du Cap.

Le genre ADELOSTOMA, Duponchel (*Polyscopus*, Valtl.), à *antennes n'ayant que dix articles distincts, le dixième très-grand, tronqué, et le onzième et dernier caché dans le précédent; menton large; corselet à peu près carré :* quelques espèces propres aux parties les plus australes de la faune méditerranéenne et à l'Afrique, où ils s'étendent jusqu'à la côte de Guinée inclusivement : le type est l'*A. sulcatum*, Duponch. — M. Th. Lacordaire en rapproche un genre *Dacoderus*, Leconte, formé avec une espèce unique (*striaticeps*) particulière à la Californie.

Le genre TAGENIA, Latr., dont la dénomination devrait être changée en celle de STENOSIS, qui avait été appliquée au même groupe par Herbst deux ans auparavant, se fait remarquer par son *corps long, étroit;* ses *antennes épaisses, grenues, plus courtes que la tête et le corselet réunis, à dernier article court, tronqué; menton étroit, échancré*. Ces Coléoptères, assez petits, car ils ne dépassent pas $0^m,008$ à $0^m,009$ de longueur, se distinguent aisément par leur forme généralement allongée, et par l'absence complète de côtes saillantes sur le corselet et les élytres, où elles sont remplacées par des séries de petits points. On en connaît de vingt à trente espèces, propres au bassin de la Méditerranée ou de l'est de la mer Caspienne : la Provence, où se trouve le *filiformis*, Latr. (*angustata*, Herbst), paraît être l'extrême limite au Nord du genre. — M. Th. Lacordaire en rapproche les genres suivants que nous nous bornerons à citer : *Araeoschizus*, Leconte : une espèce (*costipennis*) de la Californie. — *Microtelus*, Sol., ne renfermant que le *M. asiaticus*, de la Syrie, de la Perse et de l'Arabie. — *Grammicus*, Waterh. : une seule espèce (*chilensis*), qui n'est pas rare au Chili, principalement auprès de Valparaiso. — *Pleurophorus*, Sol. (*Discopleurus*, Lacord.) : une très-petite espèce chilienne (*quadricollis*). — *Hexagonochilus*, Solier : également une seule espèce particulière au même pays que les précédents. — *Apicephalus*, Motsch. : une petite espèce rougeâtre, propre à la Géorgie russe. — *Oogaster*, Faldermann : groupe qui n'est peut-être pas ici à sa véritable place et renferme une espèce (*Menetriesii*) particulière au Caucase ainsi qu'aux contrées voisines.

Le genre SCOTOBIUS, Germar, à *antennes courtes, grenues, à peine élargies vers l'extrémité; menton très-petit, sans échancrure, laissant les mâchoires à découvert; corselet large, rebordé sur les côtés :* ce groupe comprend une vingtaine d'espèces assez grandes, presque toutes noires, et offrant des côtes régulières, plus rarement des rugosités, et répandues en Amérique depuis le Pérou jusqu'en Patagonie : le type est le *S. pilularius*, Germ.; le genre *Gonogenius*, Sol., doit être réuni à ce groupe, et les *Emalodera*, Blanch., qui ne renferment que deux espèces (*crenicosta*, Blanch., et *obesa*, Guérin) de l'Amérique du Sud, ne sont que des *Scotobius*, à *élytres plus courtes, plus ovalaires*, et à *cuisses antérieures munies en dessous d'une assez forte dent*.

Le genre PSAMMETICUS, Latr., à *corselet un peu en cœur; menton large; antennes épaisses, avec le dernier article très-court, aussi étroit que les précédents;* on en connaît trois espèces, d'un noir profond et mat, propres au Chili et au Pérou. — Des groupes, qui en sont plus ou moins voisins, sont ceux des : *Leptynoderes*, Sol., dont une espèce (*Scotobius varicosus*, Germ.) est très-commune à Buénos-Ayres et à Montévidéo. — *Diatobus*, Sol., du Chili, etc.

Le genre NYCTOPORIS, Eschs., à *corselet un peu rétréci en arrière; menton peu large, presque*

carré; antennes légèrement épaissies de la base à l'extrémité, avec les derniers articles égaux, un peu globuleux : quatre assez grandes espèces, toutes propres à la Californie. — Les genres : Ammophorus, Guérin (*Selemna*, Sol.), du Pérou et des îles Gallapagos; Eulabis, Eschs., une espèce californienne; Epantius, J. L. Leconte, une espèce de San-Diégo, en Californie, s'en rapprochent assez.

Enfin trois derniers groupes doivent probablement entrer encore dans le même groupe : les deux premiers, particuliers à la Californie, sont ceux des : Centrioptera, Sol., dont le faciès rappelle celui des Carabiques; et Cerenopus, Leconte; enfin le dernier, propre au Mexique et à d'autres parties de l'Amérique, est le genre Cryptoglossa, Sol., auquel M. Th. Lacordaire réunit les *Asbolus*, Leconte.

7e groupe, Scaurites : à *labre entier; antennes ayant leur dernier article plus long que le pénultième; mâchoires très-ciliées, sans onglet bien distinct; menton très-petit, laissant la lèvre et les mâchoires à découvert; écusson distinct.*

Ce groupe, que quelques auteurs agrandissent considérablement aux dépens du précédent, ne renferme qu'un petit nombre d'espèces, de taille moyenne, noirâtres, et propres à l'Afrique et à l'Europe, principalement au bassin méditerranéen.

Le genre typique est celui des SCAURES, *Scaurus*, Fabr., à *tête assez courte; antennes à dernier article cylindrique, plus long que les deux précédents réunis :* ces Insectes sont de taille moyenne ou même assez grande, d'un noir mat, et leurs téguments sont lisses ou finement ponctués; un fait remarquable se présente ici : c'est qu'à l'inverse de ce qui a lieu généralement chez les Coléoptères, les mâles sont plus grands que les femelles, et se reconnaissent, en outre, à leurs pattes de devant plus longues et plus robustes. On en connaît une vingtaine d'espèces, propres au littoral européen et africain de la Méditerranée, et dont plusieurs se trouvent en France, tels sont les *Scaurus tristis*, Oliv., et *striatus*, Fabr.

Les deux autres genres du même groupe sont ceux des : Herpiscius, Dej., Sol., à *tête assez longue :* trois espèces, de l'Afrique australe, et Cephalostenus, Sol., à *tête plus longue que le corselet :* deux espèces de la Grèce continentale.

Quelques genres, dont M. Th. Lacordaire fait sa tribu des *Cœlométopides*, peuvent probablement venir se ranger ici. Ces Insectes, au moins de taille moyenne, et à livrée d'un noir profond, sont tous propres à l'Amérique du Nord, excepté les espèces de deux groupes qui sont européens. Ce sont les genres : *Polypleurus*, Erichs.; *Centronopus*, Sol.; *Cibdelis*, Mann.; *Cœlocnemis*, Sol.; *Macrostethus*, Wolast., et *Cœlometepus*, Mann. : ces deux groupes sont : le premier, de l'île de Madère, et le second, de l'Europe méridionale.

C'est peut-être aussi ici que doivent rentrer les Eutélides de M. Th. Lacordaire, formés des genres : *Eutelus*, Sol., du Cap et de Natal; *Diceroderes*, Sol., du Mexique, et *Polposipus*, Sol., du Bengale.

8e groupe, Tentyrites : à *labre caché; mâchoires munies d'un onglet très-saillant; écusson distinct.*

Les Tentyrites, parmi lesquels on a formé dans ces derniers temps un très-grand nombre de genres, sont abondants en espèces, de formes très-variées, de taille moyenne, mais dont, dans l'immense majorité des cas, les téguments sont revêtus d'un noir profond, et qui sont glabres et si finement ponctuées qu'elles semblent lisses à l'œil nu. Ces Insectes sont surtout particuliers à l'ancien continent, principalement aux bords de la Méditerranée, car une dizaine d'espèces seulement ont été prises aux Indes orientales et en Afrique au sud de l'équateur : dans le nouveau monde on n'en a rencontré jusqu'ici qu'au Chili et au Pérou. On peut avec M. Th. Lacordaire y former six subdivisions particulières.

Dans la première deux genres, ceux des : Triorophus, Leconte, et Trientoma, Sol., peu nombreux en espèces, sont exclusivement américains, et les trois autres, c'est-à-dire ceux des : Capnisa, Dej., Lacord., du pays à l'est de la mer Caspienne; Colposcelis, Dej., Sol., des mêmes contrées que le précédent; et Gnathosia, Fisch., de l'Asie et de la faune méditerranéenne, sont propres à l'ancien continent, et renferment chacun peu d'espèces.

Dans la deuxième subdivision, beaucoup plus riche en espèces et en genres, dont un seul est

américain, on trouve les groupes génériques les plus anciennement connus, tels que ceux des : 1° TENTYRIA, Latr., ayant surtout le *corselet plus ou moins élargi, arrondi en arrière, formant toujours un étranglement à la base des élytres*, et beaucoup d'autres particularités qui le distinguent des coupes génériques qui en ont été démembrées : on en connaît une cinquantaine d'espèces, à livrée d'un noir profond, peu brillant, d'une taille moyenne, dont les élytres sont en général sillonnées et ponctuées, soyeuses ou couvertes de fossettes confluentes, recouvertes d'une légère efflorescence pendant la vie; ce sont des Insectes diurnes, courant avec agilité à l'ardeur du soleil, très-voraces, et, à l'occasion, attaquant les larves, les chenilles, etc.; ils sont presque exclusivement confinés autour de la Méditerranée et de la mer Caspienne; et 2° HEGETER, Latr., à *corselet assez large, presque plan et carré, avec les angles postérieurs saillants, se joignant intimement aux élytres :* Insectes assez petit, d'un noir profond, souvent à reflets satinés, de forme convexe ou plus ou moins ovalaire, dont le centre d'habitat semble être les îles Canaries, où ils multiplient beaucoup, et se réunissent en sociétés nombreuses dans les cavernes et sous les pierres, principalement au bord de la mer : on en connaît une douzaine d'espèces, dont le type est le *Blaps elongata*, Oliv.

Les genres nombreux formés aux dépens des *Tentyria* ou qui en sont au moins assez voisins, sont les suivants : *Anatolica*, Eschs., de l'Asie, depuis le sud de la Sibérie jusqu'à la Russie méridionale. — *Prochoma*, Sol., une espèce de Bagdad. — *Stomion*, Waterh., trois espèces des îles Gallapagos. — *Alcinoe*, Ménétries, une espèce de Turcoménie. — *Rhostax*, Fisch., deux espèces du bord de la mer Caspienne. — *Calytopsis*, Sol., espèces de la faune méditerranéenne. — *Dichomma*, Sol., de la Grèce et de la Syrie. — *Pachychile*, Eschs., auquel on doit joindre les : *Lophoma*, Sol., *Homala*, Eschs., et *Acisba*, Dej., Zielg., essentiellement d'Afrique, et ayant pour type l'*Akis punctata*, Fabr. — *Microdera*, Eschs., de la faune méditerranéenne et aussi de la Sibérie et du Bengale. — *Hypsosoma*, Ménétr., une espèce de Mongolie. — *Axumia*, Reiche, une espèce (*prolonga*) d'Abyssinie. — *Rytinota*, Eschs., de Sibérie. — *Mesostema*, Eschs. (*Comphasida*, Sol.), quelques espèces propres à l'Afrique. — *Micipsa*, Lucas, trois espèces : une d'Algérie (*rufitarsis*, Lucas), une d'Égypte (*Douei*, Lucas) et une de Palestine (*Philisticus*, Reiche et Saulcy). — *Oxycara*, Sol., de l'Afrique. — *Melancrus*, Dej., Reiche et Saulcy, de Syrie. — *Platamodes*, Ménétries, une petite espèce (*dentipes*) de Turcoménie. — *Lacnogya*, Ménétr., fondé également sur une espèce du même pays que celle du genre précédent. — *Emmenastus*, Motsch., du Kamtschatka et du Sitkna. — *Dysmathes*, Ménétr., groupe incomplétement connu, et ne renfermant que le *M. Sahlbergii*, du Sitkna.

Enfin deux derniers genres, plus rapprochés de celui des Hégéter que de celui des Tentyries, sont les : *Thalpophila*, Sol., ayant pour type et espèce unique l'*Akis abbreviata*, Fabr., du Sénégal et *Gnophota*, Eschs., renfermant trois espèces provenant d'Angola.

Fig. 129. — *Tentyria punctipennis.*

Fig. 130. — *Nyctelia. Luczotii.*

Fig. 131. — *Hegeter tagenioïdes.*

Dans la troisième subdivision, on ne range que les trois genres : *Hyperops*, Eschs., quelques petites espèces des Indes orientales et de l'Afrique. — *Stenosida*, Sol., une espèce (*tenuicolis*, des Indes orientales), au moins très-voisine de celle du groupe précédent. — *Hylithus*, Guérin (*Sciaca*, Dej.), trois espèces américaines provenant du Tucuman, du Chili et du Pérou.

Dans la quatrième subdivision, il n'y a également qu'un petit nombre de genres, tels que ceux des : *Thinobasis*, Eschs., trois espèces chiliennes. — *Scelosodis*, Sol. (*Cratopus*, Eschs.), une espèce d'Égypte. — *Eurymetopon*, Eschs., quelques espèces californiennes. — *Anthroconus*, Sol. (*Gymno-*

Fig. 1. — *Scaurus rugosus.*

Fig. 2. — *Adelostoma rugosa.*

Fig. 3. — *Zopherus Guatemalensis.*

Fig. 4. — *Tagenia Orientalis.*

Fig. 5. — *Psammetichus costatus.*

gnathus, Sol.), du Chili. — *Auchmobius*, une seule espèce (*sullævis*). — *Cryptodius*, Leconte, une espèce de la Californie, de même que le groupe précédent.

Dans la cinquième subdivision, formée d'espèces rares dans les collections et propres aux parties australes et occidentales de l'Amérique du Sud, on renferme les genres : *Eremœcus*, Lacordaire. — *Salax*, Guérin (*Pililoba*, Sol.). — *Megalophrys*, Waterh. (*Peltolobus*, Lacord.). — *Tribolocara*, Sol., et peut-être *Trimytis*, Leconte.

Dans la sixième subdivision, on ne place que les deux genres : *Evaniosomus*, Guérin, quatre espèces du Pérou, les unes d'un brun ferrugineux et les autres d'un brun noirâtre; et *Melaphorus*, Guérin (*Stenholma*, Sol.), une seule espèce péruvienne (*Reichei*, Guérin; *tentyrioides*, Sol.).

9e groupe, Nyctélites : à *labre très-distinct, échancré; mâchoires munies d'un onglet très-saillant; menton large, recouvrant les mâchoires; écusson peu ou pas apparent.*

Ces Insectes, assez peu nombreux, ont presque toujours une grande taille, et ont des habitudes à peu près semblables à celles des Pimélites, qu'ils semblent représenter dans le nouveau monde. En effet, ils sont exclusivement américains, et paraissent appartenir uniquement à la Patagonie, au Chili, à la république Argentine, à la Bolivie et au Pérou.

Le genre principal est celui des NYCTÉLIES, *Nyctelia*, Latr., à *jambes antérieures munies extérieurement d'une forte dent*, dont on connaît une quinzaine d'espèces, de grande taille, plus ou moins élargies, noirâtres, parfois avec des dessins blancs, et exclusivement américaines : la plus anciennement connue est la *Zophosis nodosa*, Germar, propre au littoral atlantique de la république Argentine. — On doit ranger auprès de ce genre les groupes génériques, tous créés par Solier, des : *Epipedonota*. — *Callyntra*. — *Cerostema*. — *Psectroscelis*. — *Mitrugenius*. — *Auladerа*. — *Entomodeus*. — Un genre, plus distinct que les précédents, et que Solier avait placé à tort parmi les Blapsides, est celui des Gyriosoma, Guérin, à *jambes antérieures mutiques extérieurement; labre beaucoup plus large que long, et à corps en général plus étroit que celui des Nyctelia :* grands et remarquables Insectes d'un noir assez brillant et glabre, avec des sillons obliques plus ou moins nombreux sur chaque élytre : sillons remplis de poils blancs, courts, couchés : une dizaine d'espèces particulières au Chili.

2e tribu, Blapsides. Les Insectes de cette tribu ont pour caractéristique principale : *corps privé d'ailes sous les élytres; palpes maxillaires à dernier article sécuriforme.*

On en connaît un grand nombre d'espèces, dont la taille et la forme varient considérablement, et qui sont répandues sur presque toute la surface du globe. Leurs téguments sont en général noirs, mais il y a quelques différences à cet égard. Partagés en un assez grand nombre de divisions par les auteurs modernes, M. É. Blanchard n'y forme que les quatre groupes primaires des : *Cossyphites*, *Asidites*, *Blapsites* et *Pédinites*, que nous adopterons, tout en faisant remarquer que le premier groupe semble assez peu naturellement rangé ici, et que sa véritable place serait plutôt parmi les Ténébrionites, auprès des *Uloma*.

1er groupe, Cossyphites : à *menton assez étroit, laissant à découvert la base des mâchoires; bord antérieur de la tête droit; corselet très-large, formant un large rebord couvrant souvent la tête.*

Ces Insectes, qui ne font plus partie des Mélasomes de Latreille, mais bien de ses Taxicornes, surtout remarquables par leur aplatissement plus ou moins considérable et par les expansions foliacées du corselet et des élytres, sont de taille moyenne ou même assez petite; ils sont noirs, et parfois ferrugineux; tous sont glabres et se trouvent sous les écorces des arbres ou sous les pierres; on en rencontre des représentants dans le midi de l'Europe et en Afrique, mais leur véritable patrie, au moins pour les plus grandes espèces, semble être l'Australie, la Tasmanie et la Nouvelle-Guinée. M. le marquis de Brême en a donné une excellente monographie iconographique.

On en connaît aujourd'hui une dizaine de groupes génériques, dont les principaux sont les suivants : HELÆUS, Latr., à *corselet ayant ses angles antérieurs prolongés de manière à couvrir entièrement la tête :* une quinzaine d'espèces, dont le type est l'*H. perforatus*, et qui, comme les trois genres *Saragus*, Erichs.; *Pterohelæus* et *Encephalus*, de Brême, sont particuliers à la Nouvelle-

Hollande. — CILIBE, Latr., de Brême, à *corselet échancré en avant, laissant la tête entièrement dégagée :* ne comprenant que trois espèces de la Nouvelle-Guinée et de la Nouvelle-Zélande, et dont on rapproche le genre *Nyctozoilus*, Guérin, formé lui-même d'une seule espèce. — COSSYPHUS, Fabr., à *corselet arrondi antérieurement, recouvrant totalement la tête :* on en connaît une quinzaine d'espèces, toutes plus petites que les précédentes, et se trouvant dans le sud de l'Europe, dans le nord et le midi de l'Afrique, dans les Indes orientales, etc.; Insectes de taille médiocre, d'une couleur feuille-morte, vivant dans les crevasses du sol, sous les pierres ou même dans les mottes de terre, se réunissant en troupes nombreuses, lents dans leurs mouvements, au point que ceux d'entre eux qui sont exceptionnellement pourvus d'ailes ne s'en servent pas : comme type nous nommerons le *C. Hoffmanseggii*, Herbst, qui n'est pas rare en Espagne. — On en a distingué les *Endostomus*, de Brême, qui ne renferment que le seul *E. Senegalensis*, Cast.

Fig. 132. — *Cassyphus depressus.*

Fig. 133. — *Asida variolosa.*

Fig. 134. — *Blaps fatidica.*

2e groupe, ASIDITES : à *menton très-large, cachant la base des mâchoires; tête courte, presque toujours déprimée, engagée dans le corselet, au moins jusqu'au bord postérieur des yeux.*

Les Asidites sont de taille moyenne; sauf un petit nombre, qui sont lisses et noirs, tous les autres sont d'un gris de poussière et offrent en dessus une sculpture plus ou moins prononcée; beaucoup sont revêtus d'une pubescence assez épaisse. Propres surtout à l'Europe et à l'Amérique, quoiqu'on en trouve aussi dans d'autres pays, tous, comme nos espèces indigènes, sont lourds, lents dans leurs mouvements, lucifuges, mais fréquentent plutôt les lieux secs et arides que les souterrains et autres endroits analogues; on ne connaît les métamorphoses d'aucune espèce.

Le genre principal est celui des ASIDA, Latr., à *antennes de la longueur du corselet, avec les derniers articles aplatis, et l'avant-dernier très large; pattes de moyenne longueur, à jambes un peu aplaties :* on connaît une cinquantaine d'espèces de ce genre, mais elles sont très-difficiles à distinguer par suite de la grande ressemblance de la plupart d'entre elles, et des modifications auxquelles elles sont sujettes sous le rapport de la vestiture et de la structure des téguments. La faune méditerranéenne est surtout riche en espèces, mais l'on en connaît quelques-unes au cap de Bonne-Espérance, en Sibérie, et même dans l'Amérique du Nord : le type est l'*Asida grisea*, Fabr., long de $0^m,020$ à $0^m,025$, grisâtre, avec quatre lignes élevées et sinueuses sur les élytres, qui est commun dans toute l'Europe, principalement sur les chemins arénacés, aux pieds des arbres, etc.

On en rapproche les : — *Pelecyphorus*, Sol., deux espèces du Mexique. — *Stenosides*, Sol. (*Ologlyptus*, Lacord.), deux espèces du Mexique et des montagnes Rocheuses. — *Philolithus*, Lacord., des régions occidentales de l'Amérique du Nord. — *Microschatia*, Sol., également de l'Amérique septentrionale. — *Stenomorpha* (*Euschide*, Leconte), quelques espèces américaines ayant pour type l'*E. blapsoides*, grande espèce du Mexique. — *Cardigenius*, Sol., quelques espèces également de l'Amérique, mais de la partie méridionale, depuis le Chili jusqu'au Brésil. — *Scotinus*, Kirby, une douzaine d'espèces, qui, au Brésil, semblent représenter les *Asida* d'Europe.

Un autre genre plus distinct est celui des MACHILA, Herbst (*Platynotus*, Fabr.), à *antennes plus courtes que le corselet, à dernier article globuleux et les trois derniers formant une petite massue; corselet rebordé; pattes courtes, épaisses, à jambes arrondies :* quelques espèces, toutes exclusivement propres au cap de Bonne-Espérance.

D'autres genres placés dans ce groupe par M. É. Blanchard, mais que M. Th. Lacordaire en éloigne, sont les suivants : Zopherus, Gray, Cast., à *corps grand, long; antennes très-épaisses, plus courtes que la tête, à trois derniers articles larges, tronqués; pattes très-épaisses, avec les tarses très-cylindriques :* quelques espèces répandues en Amérique, depuis les parties occidentales de la Colombie jusqu'à la Californie. — Nosodema, Dej., Sol., à *corps long, parallèle, plan; antennes une fois plus longues que la tête; pattes moyennes, avec les tarses ciliés :* également propres à l'Amérique. — Heteroscelis, Latr. (*Anomalipus*, Lacord.), groupe assez hétérogène, à *pattes fortes, avec les jambes bidentées à l'extérieur, finement crénelées en dedans.*

3e groupe, Blapsites : à *menton étroit, laissant à découvert la base des mâchoires; tête à bord antérieur droit.*

Presque tous les Blapsites sont de grande taille, et tous sont d'un noir profond, parfaitement glabres, lucifuges et lents dans leurs mouvements; à l'exception toutefois des Éléodes et des Nyctérines, dont les élytres sont sillonnées ou munies de points enfoncés, disposés en rangées régulières, leurs téguments n'offrent que de fines rugosités pour toute sculpture. Ils sont particulièrement propres à l'hémisphère boréal dans les deux continents; dans l'hémisphère austral, ils sont peu nombreux, et n'existent qu'au Bengale, au Cap, au Chili et au Pérou. Solier y a formé un assez grand nombre de groupes, dont plusieurs peuvent être supprimés, comme le montre M. Th. Lacordaire. Ainsi que nous l'avons déjà dit, l'on connaît les larves de plusieurs espèces, qui se rapportent toutes au genre *Blaps*, et qui ont des habitudes semblables à celles des Akis et des Élénophores. Le dernier segment abdominal de ces larves est ogival ou presque conique, déprimé ou un peu concave, et muni d'une seule épine redressée : son bord postérieur est plus ou moins spinosule et présente d'une à trois rangées de petites épines; le mamelon de sa face inférieure, servant à la progression, est peu apparent, simple et faiblement protractile; la larve est complétement dépourvue de poils.

Genre typique, BLAPS, Fabr., ayant principalement pour caractères distinctifs : *corps acuminé postérieurement; antennes assez courtes, à dernier article globuleux; cuisses canaliculées en-dessus; jambes simples*, etc. Les Blaps constituent l'un des genres les plus nombreux de toute la famille des Piméliens, et l'on en décrit plus de cent espèces. Mais c'est aussi l'un des genres dont l'étude est le plus difficile par suite de la grande ressemblance qu'ont entre elles beaucoup des espèces : aussi, malgré les bonnes descriptions qui ont été données par un grand nombre d'entomologistes, malgré le travail monographique que Solier a publié dans les *Studi entomologicæ de Baudi*, malgré les observations de MM. Hummel, Gebler, Motschoulsky, etc., sur les espèces asiatiques, et de MM. Reiche et de Saulcy, sur diverses espèces orientales, etc., ce genre a-t-il encore besoin d'une révision complète.

Ces Insectes sont tous de grande taille, d'un noir mat un peu brillant; ils émettent une odeur forte et désagréable qui reste aux doigts longtemps après qu'on les a touchés. Presque tous ont le corselet lisse ou finement pointillé, tandis que leurs élytres sont assez souvent rugueuses ou régulièrement sillonnées. Leur corps est plus ou moins allongé, et en même temps assez épais : leurs formes sont lourdes et peu gracieuses. Quelques légers caractères différencient les femelles des mâles : ces derniers sont en général plus étroits que les premières, etc. On rapporte que quelques individus de l'espèce humaine ont vomi parfois des larves de Blaps, mais ce sont là des faits très-peu avérés. Au rapport de Fabricius, les femmes, en Égypte, afin d'engraisser, mangent le Blaps sillonné (*Blaps sulcata*), qui y est très-commun. On l'emploie aussi, dit-on, contre les douleurs d'oreilles, la morsure des Scorpions, etc. L'Asie est surtout très-riche en espèces; la faune méditerranéenne, tant en Europe qu'en Afrique, vient ensuite et en renferme aussi beaucoup; on en a signalé quelques espèces au Bengale; enfin un seul représentant, le *Blaps mortisaga*, Fabr., qui porte chez nous les dénominations de *Blaps porte-malheur, présage de mort, sorcière de la mort*, etc., semble propre à toutes les contrées européennes, n'est pas rare dans les environs de Paris, surtout dans les endroits souterrains, se cache pendant le jour et ne marche que la nuit. C'est un Insecte long de $0^m,020$, à élytres noires, très-finement ponctuées, presque lisses, et terminées en pointe.

Les genres que l'on rapproche des Blaps sont les suivants : — Tagona, Fisch., renfermant quelques espèces propres aux pays situés à l'est de la mer Caspienne. — *Gnaptor*, Meg., Sol. (*Petrobius*,

Brullé), fondé sur une espèce (*spicimana*, Pallas) de la faune de la Méditerranée, s'étendant assez loin en Asie, et remarquable par sa forme écourtée. — *Prosodes*, Eschs., dans lequel doivent rentrer les : *Peltarium*, Fisch., et *Nyctipater*, Dej., Sol. ; espèces asiatiques. — *Dila*, Fisch., une grande espèce (*lævicollis*, Gebler) d'Asie. — *Eleodes*, Eschs. (*Xysta*, Eschs.), groupe très-riche en espèces, toutes de l'Amérique du Nord, où elles remplacent nos Blaps européens et asiatiques. — *Nycterinus*, Eschs., quelques espèces principalement du Chili. — *Leptomorpha*, Falderm., une espèce chinoise, qui, au reste, n'entre peut-être pas dans ce groupe primaire.

Un genre, plus distinct que les précédents, est celui des Embaphion, Say, qui renferme surtout deux espèces : *muricatum*, Say, des montagnes Rocheuses, et *concavum*, Leconte, du Texas.

M. É. Blanchard range dans le même groupe quelques genres que M. Th. Lacordaire place dans d'autres divisions de l'ancienne section des Hétéromères, ce sont les : — Gonopus, Latr., à *corps large; cuisses antérieures dentées; jambes épineuses :* une espèce du cap de Bonne-Espérance. — Nycteropus, Klug, à *corps cylindrique, allongé; corselet très-étroit; antennes à derniers articles très-élargis; pattes simples :* une espèce de Madagascar. — Misalampus, Latr., à *corps épais; corselet sphéroïdal; antennes allongées; pattes simples :* quelques espèces du midi de l'Europe et du nord de l'Afrique (type, *Hoffmanseggii*, Latr.). — Heliofugus, Guérin, *corselet plus étroit que les élytres, convexe, déprimé sur les côtés; antennes très-aplaties depuis le sixième article; pattes simples :* de l'Amérique du Sud. — Hegemona, Cast. (*Eucamptus*, Dej.), à *élytres très-convexes; corselet à peu près carré; antennes filiformes; pattes simples :* du Mexique, de même que le genre suivant. — Sphærotes, Latr., à *corselet très-convexe, beaucoup plus étroit que les élytres; antennes longues, à peu près cylindriques; pattes longues, grêles.* — Chalceodema, Blanch., à *corselet très-large, peu convexe, avec les angles saillants; antennes un peu épaissies à l'extrémité; pattes longues, simples, avec les tarses à pénultième article très-prolongé en dedans :* une seule espèce de Madagascar. — Zophius, de Brême, à *corselet arrondi; antennes à articles côniques : le dernier arrondi; pattes simples :* une espèce du cap de Bonne-Espérance. — Acanthomera, Latr., à *corselet court, légèrement concave; antennes allongées, un peu épaissies au bout; cuisses antérieures armées d'une épine aiguë :* quelques espèces africaines et une (*caraboides*, Germ.), qui habite l'Italie et le sud de l'Autriche. — Acanthopus, Latr., corselet une fois plus large que long; antennes peu allongées; cuisses antérieures munies d'une pointe aiguë : de l'Afrique, etc.

4e groupe, Pédinites : à *menton petit, laissant la base des mâchoires à découvert; tête à bord antérieur échancré.*

Les Pédinites, les derniers des Collaptérides de Solier, qui n'en a pas donné la monographie, sont les plus petits des Piméliens. Ils se trouvent pour la plupart dans les terrains secs et arides, et habitent à peu près toutes les contrées du globe. MM. Mulsant et Rey, qui les nomment *Parvilabres*, en ont publié, dans les *Mémoires de l'Académie et de la Société linnéenne* de Lyon, une classification complète dans laquelle ils multiplient peut-être trop les coupes génériques.

On peut, avec M. Th. Lacordaire, partager les Insectes de ce groupe en cinq subdivisions particulières, dont l'une (celle qui comprend les *Philax* et genres voisins) n'appartient même pas, pour le savant entomologiste de Liége, à la même tribu que les autres groupes de Pédinites.

La première subdivision a pour type le genre PLATYSCELIS, Latr., à *corps ovale, convexe; antennes grêles, à derniers articles globuleux; jambes antérieures prolongées en dent obtuse extérieurement :* on en connaît quelques espèces répandues depuis l'Asie Mineure jusque dans la Sibérie orientale, et dont une (*melas*, Fabr.) se trouve, quoique rarement, en Autriche. — Les autres genres sont ceux des : — *Oodescelis*, Motsch., qui ne diffère que peu du précédent. — *Psectrapus*, Sol., une espèce (*Oncotus bipartitus*) du Cap. — *Oncotus*, Dej., Blanch., un petit nombre d'espèces de l'Afrique australe. — *Ammidium*, Erichs., une espèce d'Angola.

La deuxième subdivision a pour genre principal les PLATYNOTUS, Fabr., à *menton trilobé en avant; jambes antérieures à peine triangulaires; écusson nul ou à peine distinct*, etc. : ce sont les plus grands des Pédinites, et ils sont propres aux Indes orientales. Parmi les autres genres nous citerons les *Trigonopus*, Muls., Rey, de l'Afrique australe. — *Melanopterus*, Muls., Rey, également du Cap. — *Pseudoblaps*, Guérin (*Notocorax*, Dej.), une dizaine d'espèces des Indes orientales. — *Eucolus*, Muls., Rey, une espèce de la côte de Coromandel. — *Eurynotus*, Kirby (*Zadenus*,

Cast.; *Selenepistoma*, Dej., Sol.), quelques espèces du Cap. — *Lasioderus*, une espèce également de l'Afrique australe. — *Isocerus*, Latr., une seule espèce de la péninsule ibérique et de Barbarie.

La troisième subdivision a pour type le genre des PEDINUS, Latr., à *corselet plan, plus large que les élytres; antennes grêles, presque filiformes; jambes peu élargies; cuisses renflées :* ces Insectes sont de taille moyenne et ne deviennent jamais très-petits; leur couleur est d'un noir légèrement brillant et pouvant passer au jaune ferrugineux dans quelques espèces. On en décrit, d'après MM. Mulsant et Rey, une vingtaine d'espèces qui ont les bords de la Méditerranée pour centre d'habitat, et qui, de là, s'étendent jusque dans la Mongolie : une espèce, le *Pedinus femoralis*, Fabr., se rencontre parfois auprès de Paris. M. Mulsant en a démembré les genres *Colpotus* et *Cabirus*. — D'autres genres sont ceux des : *Isocerus*, Illig., Latr., qui ne renferme que le *Tenebrio purpurascens*, Herbst, du midi de l'Europe et du nord de l'Afrique. — *Heliophilus*, Dej., Latr., plus connu sous le nom d'*Heliopathes*, Dej., Muls., à *corselet large; antennes très-moniliformes; jambes antérieures très-élargies à l'extrémité :* on en décrit une vingtaine d'espèces particulières à la faune méditerranéenne, et dont une (*gibbus*, Fabr.) est répandue dans une grande partie de l'Europe et de l'Asie occidentale. — MM. Mulsant et Rey ont séparé de ce genre, avec plus ou moins de raison, les groupes génériques des : *Litoborus*, *Omocrates* et *Meladerus*.

La quatrième subdivision comprend quelques genres, et surtout celui des PHILAX, Meg, Brullé, à *corps plan, parallèle; antennes à derniers articles globuleux; jambes un peu élargies :* d'assez nombreuses espèces, petites, noirâtres, et principalement propres à l'Europe méridionale et à l'Algérie; type, *P. crenatus*, Dej., du midi de la France. — MM. Mulsant et Rey en ont distingué les genres : *Micrositus*, *Platyolus*, *Hoplarion* et *Melambius*, qui renferment des espèces des mêmes pays que les Philax proprement dits, et qui n'en diffèrent pas très-notablement. — D'autres groupes, qui en sont plus distincts, sont ceux des : *Hadrus*, Dej., Wallast., quelques espèces propres aux îles de Madère, où elles sont communes et se réunissent en société avec d'autres Insectes sous les pierres, soit au bord de la mer, soit sur les hauteurs. — *Trichoton*, Hope (*Epilasium*, Dej.), une seule espèce commune à Cayenne. — *Cestrinus*, Erichs., deux espèces de Tasmanie.

On range encore dans la même subdivision le genre DENDARUS, Latr., à *corps oblong; antennes très-moniliformes, non épaissies au bout; jambes antérieures à peine élargies, légèrement couchées :* du midi de l'Europe et du nord de l'Afrique, et ayant beaucoup de rapport avec les *Philax*.

La cinquième subdivision est surtout formée avec le genre BLAPSINUS, Dej., Latr., à *corselet presque carré; antennes épaissies graduellement vers le bout, avec les derniers articles globuleux; tarses antérieurs des mâles dilatés :* une vingtaine d'espèces, petites, d'un noir bronzé, propres aux contrées chaudes et tempérées de l'Amérique, et auxquelles on doit joindre les *Heteropus*, Cast., et peut-être aussi les *Pedonœces*, Waterh. : ce dernier groupe ne renfermant que deux espèces des îles Gallapagos.

Deux genres plus distincts, et créés par M. Leconte pour des espèces propres à la Californie, ont reçu les noms de *Conibius* et de *Notibius*.

Fig. 135. — *Pedinus gibbosus.*

Fig. 136. — *Opatrum elongatum.*

Fig. 137. — *Crypticus gibbulus.*

3e tribu, TÉNÉBRIONIDES, ayant pour principaux caractères : *corps pourvu d'ailes sous les élytres; palpes à dernier article sécuriforme.*

Cette tribu, qui, il faut l'avouer, est assez peu naturelle, renferme un assez grand nombre d'espèces, quoique moins cependant que les deux tribus précédentes. On y renferme actuellement une cinquantaine de genres, dont le plus anciennement connu est celui des *Tenebrio*, et on en trouve

des représentants dans presque toutes les contrées du monde. Ce sont des Insectes habituellement noirâtres, de taille grande ou moyenne, et quelquefois, quoique plus rarement, petite. C'est habituellement dans les lieux obscurs qu'on les rencontre, et ils semblent en général fuir la lumière du jour et l'action du soleil.

La disposition zoologique des Insectes de cette tribu est assez difficile à établir; quelques-uns, comme les *Opatrum*, etc., se rapprochent beaucoup, s'ils ne se confondent pas même, avec les derniers groupes de la tribu précédente, et d'autres se lient si intimement avec divers genres de la famille suivante, celle des Diapériens, que quelques auteurs réunissent les uns aux autres pour en former leur famille des Ténébrioniens. Pour nous, à l'exemple de M. É. Blanchard, nous nous bornerons à les subdiviser en neuf groupes, qui répondent principalement aux genres des : *Opatrum*, *Heterotarsus*, *Chiroscelis*, *Tenebrio*, *Pytho*, *Epitragus*; *Monomma*, *Uloma* et *Phrenopates*.

1er groupe, Opatrites, qui ont principalement les *antennes à peine élargies vers l'extrémité*.

Les Opatrites, qui se distinguent surtout des Pédinites par la simplicité de leurs tarses, sont d'assez petits Insectes, à peu d'exceptions près, noirs ou grisâtres, tous épigés, lents dans leurs mouvements, et ne volant qu'à l'approche de la nuit. On en trouve un peu partout, mais l'Europe et l'Afrique en renferment le plus, et l'Amérique le moins. On peut y former sept subdivisions.

1re subdivision : genre typique, OPATRUM, Fabr., à *corps plan; antennes courtes, avec les articles très-grenus; jambes antérieures grêles;* on en connaît plus de quatre-vingts espèces, toutes assez petites, courtes et convexes ou allongées et déprimées, à sculpture des téguments assez variable, et consistant le plus souvent sur les élytres en côtes granuleuses, entre lesquelles se trouvent des tubercules luisants plus ou moins nombreux. Ces Insectes appartiennent presque exclusivement à l'ancien continent, et surtout à la faune de la Méditerranée; mais l'on en a signalé quelques-uns en Amérique. On peut d'après Solier les partager en deux sections, d'après les modifications que présente le menton : ce sont les *Opatrum*, dont le type est l'*O. sabulosum*, commun dans les sablonnières de toute l'Europe, et *Gonocephalum*, ayant pour type l'*O. arenarium*, Fabr., du midi de l'Europe.

Des genres qui s'en rapprochent sont ceux des : *Pachypterus*, Dej., Lucas, du Sénégal et de l'Algérie. — *Emmalus*, Erischs., une espèce (*pilosus*), d'Angola. — *Penthicus*, Fald. (*Opatroides*, Brullé), quelques espèces répandues depuis la Grèce et l'Espagne méridionale jusqu'en Turcoménie.

On doit probablement encore mettre dans la même subdivision les : Crypticus, Latr., à *corps un peu convexe; antennes grêles, avec les articles légèrement coniques :* ayant pour type le *C. glaber*, Fabr., noirâtre, commun dans presque toute l'Europe, et quelques genres qui s'en éloignent plus ou moins, comme ceux des : *Ellipsodes*, Wallast., ayant pour type le *Sphæridium glabratum*, Fabr., vivant à terre dans les racines des arbres, dans l'île de Madère, et *seriscius*, Motsch., espèce des Kirguises et de Sibérie, qui ressemble pour la forme à un *Catops*. — Opatrinus, Latr., à *corps plan; corselet large, un peu rebordé; antennes légèrement épaissies vers l'extrémité; jambes simples :* espèces américaines. — *Epilasimus*, Dej., Blanch., du même pays que le groupe précédent.

2e subdivision, ne renfermant que le genre MICROZOUM, Déj., Blanch., à *antennes fortement épaissies à partir du sixième anneau; jambes antérieures très-larges, ayant une grande dent extérieurement :* deux petites espèces, l'une d'Algérie (*lilliputanum*, Lucas), et l'autre, *tibiale*, Fabr., d'un noir mat, pointillé sur toute sa surface en dessus, avec quelques dépressions irrégulières sur les élytres, et qui se trouve dans les sablonnières de toute l'Europe.

3e subdivision, ayant pour type unique le genre LEICHENUM, Dej., Blanch., à *antennes terminées en massue, avec les trois derniers articles larges, épais; jambes antérieures très-dentées :* cinq ou six espèces couvertes de petites écailles, et particulières à la faune méditerranéenne et à la Polynésie.

4e subdivision : type, le genre ANTOCERA, Wallast., ayant quelques rapports avec les genres précédents, et ne renfermant que deux espèces : l'une de l'île de Madère, et l'autre de Sicile. — Le genre *Trigonotarsus*, Hope, se rapproche probablement de celui des Antocères.

5e subdivision formée avec le genre SCLERON, Hope, à *jambes antérieures dilatées, festonnées*

ou dentées en dehors, et comprenant quelques petites espèces du périple de la Méditerranée, de diverses parties de l'Afrique et des Indes orientales.

6e subdivision, renfermant quelques genres, dont le principal est celui des STIZOPUS, Erichs., à *jambes antérieures dilatées ou au moins denticulées en dehors, avec les éperons de presque toutes nuls*, etc. : deux espèces; type, *laticollis*, d'Angola. Les autres genres sont ceux des : — *Blenosia*, Cast. (*Blacodes*, Dej.), une espèce de l'Afrique australe. — *Melanesthes*, Fald., Lacord., deux espèces des régions boréales de l'Asie. — *Caedius*, Dej., Blanch., d'Afrique, de Madagascar, des Indes orientales et d'Australie. — *Isopteron*, Hope, une espèce australasienne.

7e subdivision, comprenant les plus grands des Opatrites, et ayant pour type le genre GONOPUS, Latr., à *jambes antérieures médiocrement larges, dentées en dehors, avec les éperons de toutes grands, robustes :* cinq espèces de l'Afrique australe, grandes, robustes, lisses, d'un noir assez brillant, et dont le type est le *Blaps tibialis*, Fabr. — Un autre genre de la même subdivision est celui des *Heteroscelis*, Latr. (*Anomalipus*, Latr.), que Solier plaçait auprès des *Asida*, et qui renferme quelques grandes espèces propres à l'Afrique australe.

2e groupe, Hétérotarsites, ayant les *antennes moniliformes;* les *tarses antérieurs et intermédiaires ne présentant que quatre articles bien distincts, et les postérieurs trois seulement.*

Ce groupe, ne renfermant que le singulier genre des HETEROTARSUS, Latr., qui comprend quelques espèces exotiques, dont le type est l'*H. tenebrioides*, Guérin. Mais probablement on peut ranger dans la même division les genres : — *Phobelius*, Dej., des espèces de l'Amérique du Sud. — *Phymatodes*, Dej., Blanch., formé avec la *Lagria tuberculata*, Fabr., de Cayenne. — *Anædus*, Dej., Blanch., de l'Amérique du Nord. — *Aspisoma*, Dej., de l'Amérique du Sud. — *Lyrops*, Hope, du Bengale.

3e groupe, Chiroscélites, ayant les *antennes à articles globuleux, les deux premiers formant une petite massue sphérique; jambes antérieures élargies, dentées.*

Ce groupe, ne comprenant également que le seul genre CHIROSCELIS, Lamarck, ayant pour espèce typque le *C. digitatum*, Fabr., de la côte de Guinée. On doit, selon toute probabilité, placer à côté des *Chiroscelis* plusieurs genres propres aux parties chaudes de l'Afrique, depuis la Sénégambie jusqu'à Natal, tels que ceux des : — *Odontopus*, *Metallonotus*, *Calostega*, *Prioscelis* et *Pycnocerus*.

4e groupe, Ténébrionites, ayant surtout les *antennes épaissies vers l'extrémité.*

Groupe renfermant les Piméliens qui ont le plus de ressemblance avec les *Tenebrio* proprement dits. Ce sont des Insectes essentiellement noirâtres, vivant habituellement dans les lieux cachés, sous les écorces, etc., et qui sont répandus presque partout : les uns sont assez grands, et les autres de taille moyenne ou petite. Les métamorphoses de plusieurs Ténébrions sont connues, ainsi que nous l'avons déjà fait remarquer, et M. Éd. Perris a décrit la larve du *Menephyllus curvipes :* nous renvoyons à la description que nous avons donnée dans nos généralités sur la famille. Les genres des Ténébrionites sont nombreux : aussi les partagerons-nous en plusieurs petites subdivisions.

Le genre typique de tout le groupe est celui des TÉNÉBRIONS, *Tenebrio*, Linné, ayant surtout pour caractères : *corps parallèle, plan; corselet plus large que long; antennes à derniers articles globuleux*. Ce genre, dans lequel les anciens auteurs faisaient entrer un très-grand nombre d'espèces plus disparates les unes que les autres, est aujourd'hui beaucoup plus homogène et ne renferme plus qu'une vingtaine d'espèces, qui semblent géographiquement limitées à l'Europe, à l'Afrique et à l'Amérique du Nord : celles de nos pays sont généralement de taille moyenne, et, parmi les exotiques, on en connaît d'assez grandes. Ce sont des Coléoptères plus ou moins criblés en dessus de petits points enfoncés, qui tendent à rendre opaque leur couleur, laquelle est presque toujours d'un brun noirâtre, pouvant, chez quelques-uns, passer au ferrugineux. Leurs mœurs sont variées; les uns se rencontrent sous les écorces ou dans les troncs cariés des vieux arbres, les autres se nourrissent principalement de son, de farine, etc., comme nos *Tenebrio molitor* et *obscurus*, ou de

substances animales. Comme type nous citerons seulement le *T. molitor*, qui est long d'environ 0m,015, d'un brun noirâtre, avec les élytres fortement striées : la larve, connue vulgairement sous le nom de *Ver de farine*, est longue, cylindrique, d'un fauve clair, luisant, avec le dernier anneau du corps muni de deux petites pointes : elle vit dans nos boulangeries et dans les magasins de farines, et l'on comprend que d'après cela elle est devenue cosmopolite; elle nous cause de grands dégâts, qui sont loin d'être compensés par le parti qu'en tirent les amateurs d'Oiseaux insectivores, qui en nourrissent les habitants de leurs volières. Cependant cette industrie, surtout dans nos grandes villes, est la base d'un commerce assez considérable. Assez récemment, M. Mulsant a distingué des *Tenebrio* le genre *Menephyllus*, qui offre de bons caractères, et dont toutes les espèces de l'Europe australe et orientale et de l'Australie sont plus étroites et plus sveltes, et d'un noir plus brillant que les Ténébrions; le type est notre *T. curvipes*, Fabr., dont la larve se distingue de celle des Ténébrions par une forme plus courte, plus parallèle, des téguments plus fortement ponctués en dessus, trois ocelles de chaque côté de la tête, les appendices latéraux de l'abdomen lobés à leur extrémité, etc.

Les autres genres de la même subdivision sont ceux des : Iphtimus, Truqui, renfermant quatre espèces de grande taille, trois du midi de l'Europe et une de la Californie. — Nyctobates, Guérin (*Mylaris*, Pallas, en partie) : on en décrit près de quarante espèces propres aux contrées chaudes de l'ancien et du nouveau continent; en général ce sont des Insectes d'un noir profond, peu brillant ou mat, souvent recouverts d'une efflorescence fugace, qui leur donne un aspect velouté, et, par exception, quelques-uns d'entre eux sont d'un rouge sanguin ou ornés de couleurs métalliques; presque toujours les élytres sont marquées de sillons, tantôt profonds, tantôt fins et superficiels; quelques espèces, comme les *T. gigas*, Linné, et *maxima*, Germar, de l'Amérique du Sud, sont les plus grands des Piméliens : on les rencontre sous les écorces, et, quand on les saisit, elles lancent par l'anus, à plus de 30 centimètres de distance, une liqueur caustique d'une odeur aussi pénétrante que celle des Carabes : les autres espèces sont de taille moyenne. — Amenophis, Thomson, deux espèces du Gabon, voisines des Nyctabates. — Upis, Fabr., quelques espèces, dont le type est l'*Attelabus ceromboides*, Linné (*T. variolosus*, de Géer), grande espèce du nord de l'Europe et de l'Amérique boréale. — Deraspharus, Thomson, une espèce du Gabon (*globicollis*), assez rapprochée des *Upis*. — Tauroceras, Hope (*Bucerus*, Dej.), ayant pour espece principale le *T. cornutus*, Fabr., indiqué des environs de Smyrne, mais qui, comme le fait observer M. Th. Lacordaire, est probablement américain. — Zophobas, Dej., Blanch., de grandes espèces de l'Amérique méridionale, des Antilles et du Mexique. — Zolodinus, Blanch., une seule espèce de la Nouvelle-Zélande.

Fig. 138. — *Gonopus tibialis.*

Fig. 139. — *Chiroscelis bifenestralis.*

Fig. 140. — *Upis ceramboides.*

Dans la deuxième subdivision, on range surtout le groupe des CALCAR, Latr., à *corps cylindrique; corselet en carré long; antennes ayant leurs quatre derniers articles très-globuleux :* un très-petit nombre d'espèces vivant cachées, et propres à la faune de la Méditerranée, surtout le *Calcar procerus*, Dej., Muls. — Les autres genres sont ceux des : Boras, Herbst, ayant pour type et espèce unique le *B. elongatus*, Herbst, des régions montagneuses de l'Europe, surtout septen-

trionale. — Boromorphus, Wallast., deux espèces, *B. Maderæ*, Wallast., des îles de Madère, et *tagenoides*, Lucas, d'Algérie, qui ne diffèrent peut-être pas. — Bius, Dej., Muls., une petite espèce (*Trogosita thoracica*, Fabr.), des montagnes du nord de l'Europe. — Sitophagus, Muls., une seule espèce (*Solieri*) des environs de Marseille.

La troisième subdivision ne renferme que deux genres : NYCTEROPUS et DOLICHODERUS, Klug, Cast., qui ne sont formés qu'avec quelques espèces de Madagascar.

Enfin la dernière subdivision ne comprend que le seul genre GONIADERA, Perty, dans lequel on place une douzaine d'espèces de l'Amérique du Sud, et une espèce particulière à l'île de Java.

5e groupe, Pythites, à *corps très-aplati; antennes filiformes ou dentées à l'extrémité; menton petit, ne cachant pas la languette.*

Ce groupe ne renferme, d'après M. É. Blanchard, que deux genres assez différents des précédents, et surtout remarquables par leur grand aplatissement; mais, comme le dit M. Th. Lacordaire, et ainsi que nous le démontrerons bientôt, le type générique ou le groupe des *Pytho*, auquel on peut associer quelques genres, n'est peut-être pas ici à sa véritable place, et doit former une tribu ou famille voisine des Hélopiens. Quoi qu'il en soit, le groupe des Pythides de M. É. Blanchard renferme les genres : PYTHO, Fabr., à *tête arrondie; antennes presque filiformes, avec le dernier article ovalaire; cuisses mutiques; jambes droites :* une assez petite espèce typique, qui habite la Suède et l'Allemagne (*P. depressus*, Linné). — CATAPIESTUS, Perty (*Plateia*, de Haan, Cast.), à *tête presque carrée; antennes comprimées, légèrement dentées en scie et élargies vers l'extrémité; cuisses antérieures ayant une seule épine; jambes arquées :* deux espèces aussi aplaties que les *Cucujus*, dont elles rappellent le faciès, *C. piceus*, Perty, commune à Java, et *mediocris*, Guérin, de Bornéo.

6e groupe, Épitragites, à *corselet sans sillons; antennes dentées à l'extrémité; menton grand, recouvrant en entier la languette.*

Ce groupe, l'un des plus difficiles à classer dans une méthode naturelle, comprend un nombre d'espèces assez restreint, partagées aujourd'hui en une dizaine de genres, et qui sont presque toutes américaines. Ce sont des Insectes bruns ou noirâtres, assez allongés, et vivant, les uns sous les écorces, et les autres sur les feuilles; ils sont rarement de grande taille, souvent d'une longueur moyenne et parfois petite.

Le genre typique est celui des EPITRAGUS, Latr., à *corps naviculaire; antennes à articles cylindriques jusqu'à l'extrémité :* groupe nombreux en espèces, quoiqu'on n'en ait guère décrit jusqu'ici qu'une douzaine, toutes de l'Amérique du Sud (type, *E. fuscus*, Latr.); à l'exception de l'*E. canaliculatus*, de l'Amérique du Nord, ce sont des Insectes de taille médiocre, à coloration uniforme, et variant du brun noirâtre ou du jaune ferrugineux au bronze brillant : une fine pubescence revêt le corps, et les élytres sont finement chagrinées ou pointillées.

Les autres genres sont ceux des Geoborus, Dej., Blanch. (*Deroplatus*, Sol.), à *corps assez large, ovoïde; antennes à derniers articles élargis, dentés en scie, et le dernier ovoïde :* quelques espèces du nord du Chili, ayant un peu l'aspect des *Praocis*. — Nyctopetus, Guérin, groupe très-voisin du précédent, et renfermant cinq ou six espèces du Chili. — Imatismus, Dej., Blanch., à *corps oblong; antennes à articles cylindriques jusqu'à l'extrémité :* quoiqu'on n'en décrive que cinq espèces, on en connaît un nombre beaucoup plus considérable, et elles représentent en Afrique et aux Indes orientales les *Epitragus* américains. — Sphænaria, Mann., Ménétries, deux espèces de Turcoménie. — Achanius, Erichs., une espèce (*anthicoides*) du Pérou. — Phytophilus, Guérin, une espèce de Lima, qui a reçu le nom de *helopioides*, par suite de sa ressemblance générale avec l'*Helops caraboides*. — Hypselops, Sol., deux espèces du Chili, qui par l'ensemble de leurs caractères semblent se rapprocher des *Œdemera*.

7e groupe, Monommites, à *corps court, un peu naviculaire; corselet offrant en dessous de profonds sillons semi-circulaires dans lesquels se logent les antennes, celles-ci ayant leurs trois derniers articles très-élargis; menton petit.*

Ce groupe ne renferme que le seul genre MONOMMA, Klug (*Hyporhagus*, Dej.), qui n'est peut-être pas ici à sa véritable place naturelle, qui a été longtemps ballotté dans des familles différentes, et

dont M. Th. Lacordaire propose de faire une division à placer entre les *Pytho* et les *Cistela*. L'aspect général et les caractères des Insectes de ce genre, dont on connaît plusieurs espèces, les lient assez étroitement avec les *Epitragus;* mais les fossettes du corselet destinées à recevoir les antennes, sont une particularité unique parmi les Hétéromères, et qui semble leur donner quelque affinité avec certains Élatériens et Eucnémiens. Le type est le *M. irroratum*, Klug, de Madagascar. — On y associe, mais dubitativement, le genre ÆGIALITES, Eschs., Mann. (*Elosoma*, Mostch.), qui ne renferme qu'une petite espèce de la Californie.

8e groupe, ULOMITES, qui ont surtout les *antennes un peu perfoliées*, et *pas de trochanters aux hanches intermédiaires*.

Ces Insectes, souvent de petite taille et de couleurs sombres, sont nombreux en espèces, et même en genres, et se trouvent répartis dans toutes les régions du globe. A leur état parfait, ils vivent pour la plupart sous les écorces ou dans les bois pourris, et se nourrissent de toutes sortes de détritus ligneux; quelques-uns recherchent de préférence les céréales réduites en farine; d'autres attaquent indifféremment les substances végétales et animales. Les larves de diverses espèces ont été décrites avec beaucoup de soin par plusieurs auteurs. M. Éd. Perris s'est occupé de celles des *Uloma Perroudii*, des *Hypophlæus ferrugineus* et *linearis*, et des *Phtora crenata;* M. H. Lucas, de celles de l'*Alphitabius Mauritanicus;* M. de Motschoulsky, de celles du *Gnathocera cornutus*, et M. Westwood, de celles du *Tribolium ferrugineum;* ces larves, sur lesquelles nous reviendrons, ont en général les mêmes mœurs et la même nourriture que les Insectes à l'état parfait, à l'exception de celles des *Hypophlæus*, qui sont carnassières.

Les genres assez nombreux placés parmi les Ulomites ont été créés en général dans ces derniers temps, et peuvent être partagés en cinq subdivisions.

Dans la première subdivision on range surtout le genre typique ULOMA, Meg., Redt., à *corps large, plan; tête souvent cornue dans les mâles; antennes dilatées à partir du sixième article :* ces Insectes, de taille moyenne, d'un noir ou d'un ferrugineux brillant, plus ou moins sillonnés sur les élytres, sont très-nombreux en espèces répandues sur tout le globe, et se trouvent principalement sous les écorces des arbres : le type est le *Tenebrio culinaris*, Linné (*ferrugineus*, Panz.), qu'on rencontre fréquemment dans toute l'Europe; une autre espèce du midi de la France, l'*U. Perroudii*, Muls., est connue sous ses divers états. La larve découverte dans la vermoulure de vieilles souches de pins est linéaire, cylindrique, revêtue de téguments cornés et de couleur rousse, avec deux traits ferrugineux transversaux sur chacun des segments thoraciques et abdominaux. Une espèce brésilienne (*diaperoides*) constitue le genre *Uleda*, Cast., et deux autres espèces, l'une de Sicile (*gagatina*) et l'autre du Sénégal (*tarsalis*), forment le genre *Melasia*, Perroud et Muls.; mais ces deux groupes ne sont pas généralement adoptés.

D'autres genres, plus ou moins voisins des Ulomes, sont ceux des : ANTIMACHUS, Gistl (*Ceraupis*, Perty), une dizaine d'espèces propres à l'Amérique, et répandues depuis le Mexique jusque dans le Brésil méridional. — ALPHITOBIUS, Stéph. (*Heterophaga*, Dej., Redt.), un petit nombre d'espèces dispersées sur tout le globe : deux espèces propres à l'Europe se trouvent sous les pierres, sous les écorces et dans l'intérieur des maisons, où elles se nourrissent de matières farineuses : l'une d'elles, l'*A. Mauritanicus*, Stéph., doit à ce dernier genre de vie d'avoir été transportée sur toute la surface du globe, et d'être ainsi devenue cosmopolite : sa larve est un peu moins étroite que celle de l'*Uloma Perroudii*, d'un roux uniforme, finement et irrégulièrement ridée en dessus, avec un fin sillon médian qui, de la tête, s'étend jusqu'à l'avant-dernier segment abdominal inclusivement. — OOCHROTUS, Lucas, groupe que l'on rapproche parfois des *Crypticus*, et qui ne renferme qu'une petite espèce d'un brun ferrugineux brillant, trouvée sous les pierres en Algérie, en Sicile et en Espagne. — CATAPHRONETIS, Dej., Lucas, deux espèces d'Algérie, dont le type est le *Levaillantii*, Lucas. — ULOSOMA, Cast. (*Hypogena*, Dej.), un petit nombre d'espèces de l'Amérique méridionale. — PELTOIDES, Cast. (*Oopiectus*, Chevr.), ayant pour type une espèce du Sénégal. — PHANEROPS, Sol., une espèce du Chili. — CRYPTOPS, une espèce de Valparaiso. — BATALIUS, Leconte, deux espèces de Californie. — ERELUS, Muls., Rey, une espèce d'Europe (*sulcipennis*). — OLIGOCARA, Sol., une espèce unique (*nitida*) du Chili, que l'on a rangée parfois parmi les Blapsites.

Enfin le dernier genre dont nous ayons à parler, et qui est connu depuis longtemps, est celui

Fig. 1. — *Pedinus femoralis.*

Fig. 2. — *Pimelia globosa.*

Fig. 3. — *Cilibe lævicollis.*

Fig. 4. — *Endostomus Senegalensis.*

Fig. 5. — *Pterohelæus parallelus.*

des HYPOPHÆUS, Fabr., à *corps étroit, linéaire; antennes perfoliées dans toute leur longueur :* ce groupe est médiocrement nombreux, mais répandu au loin dans tout l'ancien et le nouveau continent; les espèces, rappelant par leur forme les *Rhizophagus*, sont xylophages, se trouvent sous les écorces ou dans les galeries qui ont servi d'asile à leurs larves, et ont une coloration tantôt d'un brun noirâtre ou d'un ferrugineux brillant, tantôt (comme les *bicolor* et *fasciatus*, qui ne sont pas rares en Europe) elles sont mi-partie brunâtres et noires. Les larves sont carnassières, et dévorent celles de plusieurs espèces de *Tomicus :* leur corps est hérissé de poils, et elles présentent quatre ocelles de chaque côté de la tête.

Dans la seconde subdivision on ne place que deux genres, dont le plus connu est celui des TOXICUM, Latr., à *corps cylindrique; tête bicornue dans les mâles; antennes grêles, avec leur quatre derniers articles fortement élargis :* quelques espèces de taille moyenne, d'un noir profond et velouté en dessus, brunâtre et assez brillant en dessous, des Indes orientales et de l'Afrique. — Un autre genre est celui des ANTHRACIAS, Stévens, Redt., qui a pour type et espèce unique l'*Uloma coranta*, Fisch., de l'Europe orientale et méridionale.

La troisième subdivision est exclusivement formée avec le genre ALEGORIA, Cast., chez lequel le *corps* est *très-déprimé*, et les *antennes courtes, robustes*, et ne comprend que l'*A. dilatata*, commun en Colombie, à Cayenne et dans le nord du Brésil.

La quatrième subdivision renferme quatre genres, tels que ceux des : PHTORA, Dej., Muls., à *corps médiocrement allongé; antennes un peu plus longues que la tête, avec les derniers articles s'élargissant un peu :* une seule espèce du midi de la France, surtout dans les régions pyrénéennes, le *P. crenata*, Fabr., d'un brun marron assez brillant, dont la larve xylophage est très-allongée, grêle, cylindrique, sans stemmates. — TRIBOLIUM, Mac Leay, à *antennes à peine plus longues que la tête, avec les trois derniers articles formant une petite massue :* un petit nombre d'espèces, dont le type est le *T. ferrugineum*, Fabr., d'un jaune ferrugineux peu brillant, probablement originaire des Indes orientales, mais qui se trouve aujourd'hui dans toutes les régions du globe, et cela en raison de ses habitudes; car elle dévore la farine, le son, le riz, et presque toutes les substances alimentaires farineuses, et même les collections d'histoire naturelle : la larve a le même genre de vie que celle des *Phtora*, et se trouve surtout dans la farine. — ANEPSIUS, Leconte, groupe voisin du précédent, et ne comprenant qu'une espèce propre à la Californie. — GNATHOCERUS, Thunb. (*Cerandria*, Dej., Lucas), quelques espèces de presque partout, et dont le type est la *Trogasita maxillosa*, Fabr., qui est cosmopolite, et dont la larve est assez courte.

La cinquième subdivision est uniquement formée avec le genre PINETA, Lacord., qui comprend quatre espèces américaines, et établit le passage des Ulomites au groupe suivant.

9e groupe, PHRÉNAPATITES, à *antennes moniliformes, à trois derniers articles plus gros que les précédents; menton ne couvrant pas les mâchoires, presque carré, trilobé en avant; palettes des mâchoires très-longues, lancéolées; mandibules dentées, aussi longues que la tête, qui est cornue.*

Les Insectes de ce groupe sont des plus remarquables; et s'ils ont quelques caractères des Ulomites, ils en diffèrent aussi beaucoup, et à un tel point, qu'ils ressemblent plus à des Lucaniens qu'à des Piméliens. On n'en connaît que deux genres, qui, eux-mêmes, ne comprennent qu'un nombre excessivement restreint d'espèces, toutes propres à l'Amérique du Sud, ce sont les genres : PHRENAPATES, Kirby, et DELOGNATHA, Dej., Lacord.

Fig. 141. — *Cyphonotus dromedarius.*

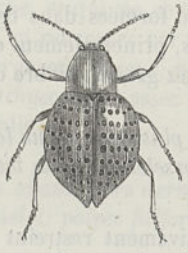

Fig. 142. — *Sphærotus curviscelis.*

Fig. 143. — *Eptiragus fuscus.*

VINGT-NEUVIÈME FAMILLE.

DIAPÉRIENS. *DIAPERII.* Blanch.

Mâchoires sans onglet corné au côté interne; antennes insérées sous une saillie marginale des côtés de la tête, courtes, plus ou moins perfoliées ou très-grenues, grossissant insensiblement ou se terminant en massue; corps ovoïde ou presque carré; corselet trapézoïdal ou semi-circulaire, cachant ou recouvrant la tête; pieds propres à la course; jambes antérieures souvent larges et triangulaires; tarses à articles entiers, les antérieurs et les intermédiaires de cinq articles, les postérieurs de quatre seulement; crochets tarsiens simples.

Cette famille, qui ne comprend qu'un nombre assez restreint d'espèces, mais qui se trouvent dans presque toutes les contrées du globe, correspond presque tout à fait aux *Taxicornes* de Latreille. Les Diapériens se lient très-étroitement aux Piméliens, et, par la conformation de leur bouche, ont beaucoup d'affinité avec les Hélopiens qui vont suivre : c'est pour cela que de célèbres naturalistes, et principalement Erichson et M. Th. Lacordaire, ne font de ces trois divisions primaires qu'une seule et même famille, celle des Ténébrionites. Pour nous, à l'exemple de M. Émile Blanchard, et pour nous conformer autant que possible à la classification de Latreille, nous avons cru devoir adopter les familles des Piméliens, Diapériens et Hélopiens. Cela, en ce qui concerne surtout la famille qui nous occupe, nous a semblé d'autant plus utile que les Diapériens diffèrent réellement par des caractères assez importants des Piméliens et des Hélopiens, et, qu'en outre, s'ils ont une assez grande ressemblance avec certains Piméliens, ils en ont aussi avec les Érotyliens, famille très-éloignée de celles que nous venons d'indiquer. Les Diapériens ne répondent pas tout à fait aux Taxicornes de Latreille; quelques groupes génériques en ont été rapprochés, et d'autres, c'est-à-dire ceux des *Cossyphus* et *Helæus*, ont été placés dans la famille précédente, et celui des *Nilio* sera rangé dans la suivante.

Dans les Diapères, les Élédones et les Bolétophages, M. Léon Dufour a signalé un appareil de sécrétion excrémentitielle et des vaisseaux salivaires; le ventricule chylifique est hérissé de petites papilles en forme de poils. Ces divers caractères anatomiques, ainsi que la conformation des organes de la génération, indiquent encore les rapports que ces Insectes ont avec les Piméliens.

Les Diapériens sont presque tous de petite taille, et ce n'est que rarement qu'ils atteignent une grandeur moyenne. Leur système de coloration est loin d'être aussi sombre et aussi uniforme que celui des Piméliens, et, si l'on en connaît qui ont des teintes brunes ou noirâtres, le plus grand nombre est paré de nuances vives, assez brillantes, et des taches ou des bandes se détachent du fond de la couleur des téguments. On les trouve habituellement dans les champignons ou dans l'intérieur des bolets; d'autres se rencontrent dans les bois pourris ou sous les écorces. Les larves ont le même genre de vie que les Insectes parfaits. On connaît, ainsi que nous l'indiquerons, les métamorphoses de six à sept espèces, qui se rapportent toutes à l'Europe, car aucune larve d'espèces exotiques n'a été décrite jusqu'à présent.

Quatre tribus particulières doivent être formées dans cette famille, ce sont les : *Trachyscélides*, *Phalérides*, *Bolitophagides* et *Diapérides*, principalement caractérisées par la conformation des antennes, et dans lesquelles entrent un assez grand nombre de genres.

1re tribu, Trachyscélides, à *antennes plus courtes que la tête, ayant leurs derniers articles renflés; yeux plus ou moins cachés par le corselet quand la tête est au repos; pattes élargies, dentées; tarses très-petits, surtout les antérieurs.*

On ne connaît qu'un nombre excessivement restreint d'espèces de cette tribu, généralement propres au bassin méditerranéen, quoiqu'on en connaisse aussi d'Amérique et des Indes orien-

tales, presque toutes de petite taille, de couleurs assez foncées, vivant habituellement dans le sable des bords de la mer, et faisant leur nourriture de toutes sortes de débris végétaux et animaux.

On n'en connaît que trois genres : TRACHYSCELIS, Latr., à *tête très-petite; antennes ayant une forte massue ovoïde de six articles :* deux espèces seulement entrent dans ce genre; le type est le *T. ophodioides*, Latr., très-petite espèce commune sur les bords de la Méditerranée et du golfe de Gascogne, glabre, d'un noir brillant en dessus, plus ou moins variée de testacé pâle en dessous, avec les côtés du corps et les pattes ciliées d'assez longs poils; l'autre espèce (*flavipes*, Melsheim) a été découverte en Virginie. — ANEMIA, Cast. (*Cheirodes*, Dej.), à *tête presque aussi large que le corselet, un peu échancrée; antennes renflées à partir du sixième article :* M. Th. Lacordaire dit qu'on connaît huit espèces de ce genre; elles sont propres à l'Europe, à l'Afrique et aux Indes orientales, ressemblent à de petits *Aphodius*, sont noires ou ferrugineuses, glabres et finement rugueuses en dessus et plus villeuses en dessous : le type est l'*A. sardous*, Gené, de Sardaigne. — AMMOBIUS, Guérin (*Ammophtorus*, Lacord.), à *tête très-courte, un peu voûtée; antennes à trois derniers articles élargies, formant une massue serrée :* une seule espèce, le *T. rufus*, Latr., variant du fauve plus ou moins vif au noir mat, et qui est assez répandue depuis le midi de la France jusqu'en Algérie inclusivement.

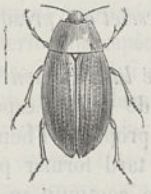

Fig. 144. — *Phaleria cadaverina.*

Fig. 145. — *Hippophlœus castaneus.*

Fig. 146. — *Diaperis bipustulata.*

2e tribu, PHALÉRIDES, à *antennes beaucoup plus longues que la tête, à articles peu dilatés; mâchoires munies d'un onglet.*

Les Insectes de cette division, qui ne comprennent que deux genres propres à diverses contrées de l'ancien et du nouveau continent, ne diffèrent qu'assez peu des Trachyscélides, surtout par la conformation de leurs pattes; et M. Th. Lacordaire les réunit dans une même tribu. Comme les *Trachyscelis*, ils s'éloignent peu des bords de la mer, mais ils sont seulement moins fouisseurs et plus agiles dans leurs mouvements.

Le genre typique est celui des PHALERIA, Latr., à *corps ovalaire; jambes antérieures élargies à l'extrémité :* les Coléoptères de ce genre sont tous de moyenne grandeur, d'un fauve testacé plus ou moins brillant, que relève habituellement sur chaque élytre une tache noire ou brunâtre, mal limitée et sujette à se réunir à sa correspondante ou à disparaître tout à fait : on trouve parfois une tache pareille sur le corselet, et les élytres sont striées finement; on en décrit une quinzaine d'espèces de l'Europe méridionale, du nord de l'Afrique, du Cap, de Caramanie, des îles du cap Vert, de Madagascar, de l'Amérique du Sud, du Chili, du Sitka, de Californie, etc.; l'espèce la mieux et la plus anciennement connue est la *Phaleria cadaverina*, Fabr., très-abondante sur les bords de la Méditerranée, de l'Océan et de la Manche, et qui ne se trouve pas sur les cadavres, comme devrait le faire supposer son nom, mais que l'on rencontre par troupes sur les fucus rejetés par la marée. — CHÆRODES, White, à *tête plus large que longue; pattes robustes; antennes de douze articles seulement :* une seule espèce (*C. trachyscelides*) assez semblable par la forme et la coloration à une Phalérie, et particulière à l'Australie.

3e tribu, BOLITOPHAGIDES, à *antennes ayant leurs derniers articles en massue, pouvant, dans le repos, se cacher dans un sillon du corselet; palpes filiformes; pattes simples.*

Les Insectes de cette tribu sont assez nombreux en espèces, quoiqu'on n'en ait décrit qu'une assez

petite quantité, et ils semblent répandus dans presque toutes les contrées du globe. Nos espèces européennes paraissent rechercher les pays de montagnes. La plupart des Bolitophagides, au moins nos espèces, sont assez petits, oblongs ou presque cylindriques, glabres, à élytres striées; mais, pour les exotiques, il y en a à corps hérissé en dessus d'aspérités et de tubercules. Comme l'indique leur dénomination, et de même que les Diapérides, ils vivent, sous leurs divers états, dans les champignons qui poussent sur les arbres, principalement dans les bolets. On connaît les métamorphoses de deux espèces d'Europe : l'*Eledona agricola*, qu'ont fait connaître Bouché, Erichson et MM. Westwood et Léon Dufour, et le *Bolitophagus reticulatus*, qu'a décrit sommairement M. Mulsant. Les larves, au moins celles de l'Élédone, sont blanchâtres, allongées, un peu courbées, et fourmillent souvent dans les bolets; elles ressemblent, en petit, d'une manière générale, à celles des Piméliens; mais leur corps est un peu atténué en arrière et n'est pas tout d'une venue, chacun des segments étant arrondi sur les côtés; leur dernier anneau est beaucoup plus petit que l'avant-dernier, sans pseudopodes; leur corselet est muni en dessus d'un écusson corné. M. Léon Dufour a fait remarquer que ces larves, un peu comme celles des *Diaperis*, détachent du bolet dans l'intérieur duquel elles ont perforé leurs galeries une petite masse ovoïde dans laquelle elles se placent pour subir leurs métamorphoses, après l'avoir, selon toute probabilité, percé auparavant d'un canal qui doit servir à la sortie de l'Insecte parfait, et dont elles ferment les deux extrémités.

On peut y former deux groupes.

Dans le premier, le seul admis dans la tribu par M. Th. Lacordaire, le *corselet est presque aussi large que les élytres.*

Le genre typique est celui des BOLITOPHAGUS, Illiger, à *corselet crénelé latéralement*, qui est encore aujourd'hui assez hétérogène, et qui renferme près d'une centaine de petites espèces répandues dans les diverses contrées du globe, quoique plus particulièrement propres à l'hémisphère boréal dans les deux continents. Selon M. Th. Lacordaire, on devra plus tard former plusieurs genres aux dépens des Bolitophages, et n'y laisser que le *B. reticulatus*, Linné, commun en Europe, et les espèces qui en sont voisines. — On en a déjà séparé les Eledona, Latr., qui ne comprennent que l'*E. agricola*, Herbst, d'Europe, et *Peruviana*, Cast., d'Amérique.

Un genre, ULODES, Erichs., qui renferme une espèce (*verrucosus*) de Tasmanie, et peut-être d'anciens *Bolitophagus*, des Indes orientales et des États-Unis, doit en être rapproché.

Deux autres genres entrent probablement aussi dans la même division; ce sont les Litophilus, Latr., qui ne renferment que peu d'espèces, et dont le type est le *C. cornutus*, Fabr., d'Europe. — Latometus, Erichs., créé pour une espèce provenant de la Tasmanie.

Dans le second groupe, à *corselet plus étroit que les élytres*, on range surtout le genre ORTHOCERUS, Latr., qui a les *antennes très-larges, ciliées, à articles transversaux formant une massue fusiforme*, et qui a pour type l'*O. muticus*, Fabr., espèce européenne. — D'autres genres de la même subdivision sont les suivants : Sarrotrium, Germ. (*Corticus*, Dej.), à *antennes assez grêles, avec les articles très-serrés : le dernier grand, formant une petite massue.* — Coxelus, Ziegl., à *antennes assez grêles, avec les trois derniers articles formant une massue ovale*, et Dionesma, Latr., à *antennes également grêles, mais avec les deux derniers articles seulement formant une massue.* et ayant tous des représentants en Europe.

4e tribu, Diapérides, à *antennes en général un peu perfoliées; mâchoires sans onglet; yeux débordant l'épistome; corps ailé.*

Ces Insectes, de taille petite, et plus rarement moyenne, se trouvent soit dans les bolets, soit sous les écorces ou dans la vermoulure des vieux chênes, et ils habitent toutes les parties du monde, et surtout l'Amérique, où ils sont plus communs spécifiquement qu'ailleurs. Ils ont à peu près tous une forme ovalaire ou elliptique, et leurs couleurs sont très-variées, parfois métalliques et d'autres fois d'une teinte uniforme, avec des taches qui tranchent sur le fond. Une monographie de ce groupe a été donnée en 1831 par MM. de Castelneau et Brullé.

Les larves de cinq espèces ont été plus ou moins complétement décrites. Leur corps, blanchâtre, charnu, plus ou moins atténué en arrière, tout d'une venue et recouvert uniformément d'écussons cornés, offre quelques poils roides sur les bords; le dernier segment abdominal, sous lequel

on voit un mamelon protractile, bifide, est un peu conique, et pourvu, dans quelques espèces, de deux petites épines; arrivées à leur dernier développement, comme les larves des *Eledona*, elles se renferment dans une coque soyeuse. La larve de notre *Diaperis boleti*, qu'Olivier, le premier, a entrevue, et que MM. Léon Dufour et Mulsant ont plus complétement fait connaître, pénètre dans les bolets qui croissent à l'air libre, est aveugle, et, de même que celle de l'*Eledona*, subit ses diverses transformations dans un ovoïde qu'elle détache du cryptogame dont elle se nourrit. La larve du *Scaphidema ænea*, indiquée par M. Westwood sous le nom de *Platydema bicolor*, et celles des *Platydema europæa* et *violacea*, que M. Ed. Perris a fait connaître, vivent sous les écorces des arbres; elles sont oculées : la première présentant trois ocelles de chaque côté de la tête, et les deux autres en ayant quatre. Enfin les larves du *Pentaphyllus testaceus*, mentionnées par Erichson, et qui ont été trouvées dans le bois décomposé des chênes, parfois en compagnie de celles des *Doreatoma rubens* et *flavicornis*, ressemblent en miniature à celles des *Tenebrio*, dont elles ne diffèrent guère que par leur épistome non tronqué en avant, ses mandibules fortement dentées, le dernier article des palpes labiaux plus grand et tronqué au bout, et le dernier segment abdominal inerme.

Quoique peu nombreux en genres, on doit cependant, avec M. Th. Lacordaire, partager ces Insectes en deux groupes particuliers.

Le premier, ayant pour caractères : *yeux entamés par les joues; antennes de forme variable, non brusquement terminées par une massue de cinq articles*, a pour type le genre DIAPERIS, Geoffroy, qui renferme des espèces ayant été successivement placées dans le genre *Chrysomela* par Linné et Fabricius; dans celui des *Tenebrio* par de Géer, et dans celui des *Coccinella* par Scopoli; et qui, lui-même, a été, dans ces derniers temps, subdivisé en plusieurs coupes génériques spéciales. Les Diapères ont un *corps presque hémisphérique*, et des *antennes à premier article épais, les deux suivants courts, très-larges, égaux entre eux;* ce sont des Insectes de taille médiocre, à téguments brillants, comme vernissés, à élytres finement ponctuées en stries, et à livrée consistant le plus habituellement en bandes ou taches jaunes sur les élytres, qui sont noirâtres, de même que le reste du corps. On n'en décrit que quatre espèces : deux d'Europe, les *Diaperis boleti*, Linné, la plus connue de toutes, répandue dans tout notre continent, qui n'est pas très-rare, et qui se trouve souvent en sociétés nombreuses dans les bolets, et *bipustulata*, Cast., d'Espagne et d'Algérie; et deux d'Amérique, *coccinea*, Cast., en entier d'un rouge sanguin doré, de Cayenne, et *hydni*, Fabr., des États-Unis.

Des genres formés aux dépens des *Diaperis* sont ceux des : Oplocephala, Cast. et Brullé (*Neomida*, Ziegl., Dej.; *Arrhenophila*, Kirby), à *corps allongé ou ovalaire; tête bicorne dans les mâles; antennes à premier article épais, les trois suivants très petits;* une quinzaine d'espèces, remarquables par les brillantes couleurs bleues ou vertes de leurs téguments, propres pour la plupart à l'Amérique, tant méridionale que septentrionale, et dont une espèce (*hæmorrhoidalis*, Fabr.) n'est pas rare dans une grande partie de l'Europe. — Diphyrhynchus, Fairmaire, à *corps assez large, un peu déprimé; antennes à premier et troisième articles égaux, deuxième court, cinq derniers graduellement élargis;* une espèce des îles Willis et de Tanga-Tabou. — Scaphidema, Retenb., à *tête inerme dans les deux sexes, non excavée sur le front*, et offrant quelques caractères spéciaux dans les jambes; une seule espèce (*S. ænea*, Fabr.) d'Europe, d'un bronzé obscur, avec la base des antennes et les pattes rouge brunâtre. — Nélites, Leconte, groupe américain, ne différant probablement pas du précédent. — Platydema, Cast. et Brullé, à *corps ovalaire, légèrement aplati; antennes à premiers articles allongés, les suivants graduellement élargis, le dernier ovoïde;* on en décrit plus de cinquante espèces, un peu plus petites que les *Diaperis*, répandues dans toutes les parties chaudes et tempérées du globe, et surtout très-abondantes en Amérique, où elles sont d'un noir profond, mat et velouté, avec des taches d'un rouge sanguin sur les élytres, ou rougeâtres, avec des taches noires : parmi les espèces d'Europe, assez rares, et que l'on rencontre ordinairement sous les écorces, nous citerons surtout les *europæus* et *violaceus*, Fabr., et *subplumbea*, Fairm., découverte assez récemment en Sicile. — Cosmonota, Dej., Blanch., à *corps oblong; corselet aussi large que les élytres; antennes avec les premiers articles cylindriques, les suivants, depuis le quatrième ou le cinquième, très-globuleux;* Insectes américains, tous bolétophages, ressemblant, par leur forme, à certains Érotyliens, et différant principalement des *Platydema* par leur système de

coloration assez variable et brillant. — Basanus, Dej., Lacord., voisins des précédents, et propres aux Indes orientales.

Les autres genres plus distincts de celui des Diapères sont les suivants : Hemicera, Cast. et Brullé, à *antennes ayant leurs premiers articles longs, grêles, les suivants brusquement élargis :* une espèce (*splendens*, Wiedm.) de Java, Ceylan et du Bengale, ressemblant assez à la *Chrysomela americana*. — Hypocalis, Dej., groupe qui doit être séparé du précédent, et a pour espèce unique l'*H. armatus*, des Indes. — Apsida, Dej., Lacord., une espèce de Colombie. — Epicalla, Dej., de l'Amérique méridionale. — Et peut-être Cnodalon, Latr., à *corps convexe; corselet dentelé latéralement; antennes très-élargies à partir du sixième article, le dernier le plus grand de tous :* quelques espèces américaines. — Epilampus, Dalm., à *antennes ayant leurs trois premiers articles courts, les suivants très-élargis, aplatis :* un petit nombre d'espèces provenant des Indes orientales et de Java.

Le second groupe, ayant pour caractères : des *yeux entiers; antennes terminées par une massue de cinq articles transversaux*, ne renferme que deux genres : PENTAPHYLLUS, Meg., Latr., à *corps court, convexe; antennes plus courtes que le corselet, avec les articles septième à dixième brusquement et médiocrement élargis, presque perfoliés, et le onzième arrondi au bout :* deux petites espèces (*testaceus*, Fabr., et *melanophthalmus*, Meg.), d'un brun testacé, d'Europe. — HETEROPHYLLUS, Klug, Cast., à *corps ovalaire, convexe, atténué aux deux extrémités; antennes un peu plus courtes que le corselet, robustes, avec les articles septième à onzième fortement transversaux, et le onzième plus court que le dixième :* quelques espèces de Madagascar, dont le type est l'*H. chrysomelinus*.

TRENTIÈME FAMILLE

HÉLOPIENS. *HELOPII*. Blanchard, 1845.

Tête enfoncée dans le corselet jusqu'aux yeux; antennes presque filiformes, peu ou pas élargies vers l'extrémité, assez longues; mâchoires sans onglet; tarses antérieurs et intermédiaires composés de cinq articles : postérieurs de quatre; corps ailé ou aptère.

Tels sont les seuls caractères qui tendent à faire réunir en une seule famille les Coléoptères qui vont nous occuper; mais nous devons dire que les Insectes qui les présentent se lient d'une manière insensible : 1° avec les deux familles précédentes, les Diapériens et les Piméliens, et 2° avec celle qui suit, les Cantharidiens. Aussi les entomologistes ne sont-ils pas d'accord sur les groupes primaires que l'on doit former parmi ces êtres, et pour nous, si nous avons cru devoir adopter la famille telle que l'a comprise M. É. Blanchard dans son *Histoire naturelle des Insectes*, de l'éditeur Didot, nous l'avons partagée en diverses tribus que nous empruntons en grande partie à M. Th. Lacordaire, et qui, dans son ouvrage (*Genera des Coléoptères*, tome V, deuxième partie), forment parfois des familles spéciales.

On ne peut rien dire de bien général sur les Hélopiens, aussi n'en dirons-nous que quelques mots sous ce point de vue. Leurs formes et leur taille sont assez dissemblables : les uns sont plus ou moins arrondis ou au contraire allongés : ils sont plats ou convexes, et leur grandeur, habituellement moyenne est parfois grande ou petite. Pour la plupart, ils vivent aussi bien à leur état de larve qu'à celui d'Insecte parfait, dans les champignons ou dans les bois décomposés, et beaucoup se trouvent sous les écorces des arbres. Ce n'est plus que rarement qu'ils présentent des teintes sombres ou noirâtres, et le plus habituellement ils offrent des couleurs vives, souvent même d'un métallique très-éclatant. A leur état parfait ils fréquentent surtout les fleurs, et volent facilement pendant l'ardeur du soleil. L'Europe n'en renferme qu'un nombre assez restreint d'espèces, mais les pays étrangers, dans les diverses parties du globe, en possèdent une quantité très-considérable. Les genres admis par les auteurs sont aujourd'hui très-nombreux.

Les tribus que nous admettrons, et qui toutes, nous devons l'avouer, ne se rapportent peut-être

pas à la famille que nous étudions actuellement, au nombre de onze, sont celles des : *Camarides*, *Cyphaléides*, *Hélopides*, *Hélopinides*, *Meracanthides*, *Mégaganthides*, *Amarygmides*, *Sténochides*, *Cistélides*, *Nilionides* et *Pythides*.

1re tribu, CAMARIDES, *antennes grossissant encore peu à peu vers l'extrémité, le plus souvent élargies et déprimées à partir du sixième ou septième article; métasternum allongé; mésosternum plus ou moins horizontal, fourchu ou du moins fortement excavé et recevant en partie la saillie prosternale; yeux transversaux, échancrés; corps ailé.*

Les Camarides, que M. Th. Lacordaire nomme *Cnodalides*, sont des Insectes de taille moyenne ou même grande, à corps arqué en dessus, souvent comme gibbeux, et étant plus ou moins régulièrement naviculaires; quelques-uns toutefois sont allongés, étroits, cylindriques ou cunéiformes. Ils sont tous exotiques et appartiennent aux régions intertropicales du nouveau et surtout de l'ancien continent. Ce sont, pour le plus grand nombre, de très-beaux Insectes ornés de couleurs variées, souvent métalliques. On ne connaît pas leurs métamorphoses, et les mœurs du petit nombre d'entre eux qui ont pu être étudiées sont conformes à celles de nos Hélops européens : c'est-à-dire qu'on les rencontre principalement sous les écorces des arbres. Latreille, qui n'en connaissait que deux genres, les plaçait parmi ses Hélopiens, et Dejean en avait réparti les genres plus nombreux parmi les Taxicornes, Ténébrionites et Hélopiens.

Le genre typique est celui des CAMARIA, Lepell. et Serv., à *antennes aussi longues que la tête et le corselet réunis, ayant leurs six derniers articles courts, élargis, et le dernier très-court; corps naviculaire;* on en décrit une vingtaine d'espèces surtout de l'Amérique du Sud et aussi de Madagascar, de Java et de l'Himalaya, toutes assez grandes, difficiles à distinguer par leur système de coloration, qui est uniforme, brillant, et ne variant que du vert bronzé au bronzé obscur; la longueur des pattes et la structure des élytres peuvent offrir de bons caractères : comme types nous citerons les *Mylabris gibbosa* et *speciosa*, Pallas, du Brésil. — On en rapproche les genres : TETRAPHYLLUS, Cast. et Brullé (*Damatris*, Cast.; *Hybonotus*, Dej.), groupe assez nombreux en espèces, à corps raccourci, bleu ou vert métallique cuivreux, propre à Madagascar, à la côte de Guinée, à l'Australie et aux îles Philippines. — CAMPSIA, Lepell. et Serv., qui se distingue surtout des Camaries par ses *antennes à six derniers articles en dents de scie, et par ses élytres un peu pointues;* deux espèces du Brésil (*irrorata*, Dalm., et *testacea*, Lepell. et Serv.), à élytres noires ou testacées, avec plusieurs petites taches. — BLAPIDA, Perty (*Ryssochiton*, Gray.), à *antennes courtes; corps elliptique; élytres terminées en pointe;* quelques espèces du Brésil, à livrée non métallique (type, *Spixii*, Cast.). — ACROPTERON, Perty, un petit nombre d'espèces de couleur métallique, propres à l'Amérique du Sud, et une espèce du Chili, type du genre *Anthroplatus*, Sol. — HYPOCALIS, Dej., Lacord., une rare espèce (*Hemicera armata*, Cast.), d'un bleu d'acier à reflets cuivreux en dessus, et propre à l'île de la Réunion. — TITÆNA, Erichs., quelques espèces d'Australie et de Tasmanie, à forme des *Stenochia*, et à coloration variant du violet foncé au bleu. — HEGEMONA, Cast. (*Eucamptus*, Dej.; *Eusarca*, Chevr.), qui ne renferme qu'un grand et magnifique Insecte du Mexique (*resplendens*), d'un noir cuivreux, avec les élytres ornées de bandes longitudinales alternativement cuivreuses et vertes, et qui se rapprochent aussi des Hélopides.

On doit laisser dans la même division le genre CNODALON, Latr., que l'on range parfois aussi parmi les Diapériens, et qui a surtout pour caractères : *corps convexe; corselet dentelé latéralement; antennes fortement élargies depuis le sixième article : le dernier le plus grand de tous;* type, *C. viride*, Latr., d'Haïti, grande espèce d'un beau vert bleuâtre, brillant. — Deux autres genres qui en sont voisins sont ceux des : CYRTOSOMA, Perty, renfermant plusieurs espèces répandues depuis les bords de la Plata jusqu'aux Antilles, et surtout abondantes dans la Guyane et la Colombie, et THECACERAS, Dej., Lacord., une espèce, le *Cnodalon nodosum*, Gray, de Rio-Janeiro. — Un autre genre qui s'en rapproche encore est celui des SCOTÆUS, Hope, des Indes orientales.

2e tribu, CÉPHALÉIDES, ayant les caractères de la tribu précédente, et offrant, en outre, des *mandibules fendues à leur extrémité*, des *mâchoires munies d'un crochet corné*, et un *prosternum comprimé, souvent caréné en avant des hanches de devant.*

Quelques espèces, toutes propres à l'Australie, très-rares dans les collections, ornées de vives couleurs, et dont le type est le genre CEPHALÆUS, Hope, Westw. (*Chrysobalus*, Boisduval), à *antennes de la longueur du corselet, peu robustes, à troisième article plus long que les suivants, quatrième à huitième allongés, presque coniques, neuvième à onzième plus courts et plus larges;* quelques magnifiques espèces d'un noir mat, à élytres tantôt vertes à la base et violettes dans le reste de leur étendue, tantôt entièrement violettes. — Les autres genres que nous nous bornerons à nommer sont ceux des : *Platyphanes*, *Prophanes*, *Chartopteryx* (*Olistræna*, Erichs.), *Lepispilus* (*Pachycælia*, Dej., Boisd.), et *Hemicyclus*, tous caractérisés par M. Westwood, et dont le dernier a tout à fait la forme d'une *Coccinella*.

3e tribu, Hélopides, *tête ordinairement prolongée en arrière des yeux, arrondie ou trapéziforme en avant; antennes le plus souvent longues, grêles, filiformes ou légèrement déprimées à leur extrémité, parfois médiocres ou courtes, et grossissant peu à peu, à dernier article presque constamment plus grand que l'avant-dernier; métasternum de longueur variable; mésosternum déclive, faiblement ou non concave, très-rarement horizontal et fourchu; corps ailé ou aptère.*

Les Hélopides sont assez difficiles à circonscrire en une division particulière, parce que quelques-uns d'entre eux passent, par leurs caractères, aux tribus précédentes ou suivantes. Souvent de petite taille, ce n'est guère qu'exceptionnellement qu'ils sont grands. Leur système de coloration est en général uniforme, noire ou d'un fauve testacé, et ce n'est que dans un petit nombre de cas qu'ils sont métalliques. Ils vivent presque constamment sous les écorces : un genre seulement, celui des Néphodes, se trouve sur les fleurs. Les genres assez nombreux de cette tribu habitent toutes les parties du globe : les exotiques sont surtout propres à l'Amérique, à l'Australie et à la Tasmanie, mais le genre *Helops* est plus essentiellement européen que les autres.

L'histoire des larves de trois espèces qui se rapportent au genre *Helops* a été faite; l'*H. cœruleus*, Fabr., a été étudié sous ce point de vue par MM. Waterhousse, Westwood et Éd. Perris; M. Émile Blanchard a fait connaître les métamorphoses de l'*H. lanipes*, Fabr., et M. Éd. Perris, celles de l'*H. striatus* : ces larves ressemblent tellement à celles des *Tenebrio*, qu'on ne les en distingue guère que par des particularités plutôt spécifiques que génériques; elles sont couvertes de téguments lisses et cornés; leur corps est presque cylindrique, parallèle sur les côtés, hérissé de quelques poils, et sa sculpture est peu marquée, excepté sur l'avant-dernier segment abdominal, qui est plus grand, plus fortement ponctué que les autres et muni de quelques épines variables selon les espèces; le dernier segment est très-court et porte deux crochets cornés, fortement recourbés en haut; dans l'*H. striatus*, M. Éd. Perris a constaté deux ocelles qui sont placés de chaque côté de la tête. Ces larves, qui sont jaunâtres et se trouvent sous les mousses qui croissent sur les arbres ou sous les écorces, sont toutes xylophages et se rencontrent dans les vieilles souches décomposées de divers arbres; toutefois, d'après M. Pilate, celles de l'*Helops testaceus* auraient des habitudes assez différentes, car elles ne vivraient que dans les tiges des chardons qui croissent sur les bords de la mer.

Fig. 147. — *Lænia pimelia.*

Fig. 148. — *Adelium caraboïdes.*

Fig. 149. — *Helops suturalis.*

On peut former cinq subdivisions parmi les Hélopides, et ces subdivisions sont surtout représentées par les genres : *Helops*, *Penthe*, *Misolampus*, *Adelium* et *Apocrypta*.

Genre HÉLOPS, Fabr., à *corps oblong, un peu convexe; corselet presque carré, aussi large que les élytres; antennes ayant leurs six derniers articles plus épais que les précédents, courts, grenus.* Ce genre, qui entrait dans les *Tenebrio* de Geoffroy et de Linné, renfermait jadis un nombre très-considérable d'espèces, et, quoique considérablement restreint dans ces derniers temps, il en comprend encore aujourd'hui plus d'une centaine. Ces espèces ont des formes assez variées, et offrent beaucoup de légères modifications dans divers de leurs organes, ce qui a engagé quelques auteurs a y former encore des groupes distincts, qui ne sont généralement pas adoptés, tels sont les : *Cylindrinotus*, Faldermann; *Anteros* et *Hipponome*, Castelnau; *Xanthomus* et *Nalassus*, Mulsant, etc. Les espèces sont pour la plupart de taille moyenne et exceptionnellement petite; leur livrée, presque toujours uniforme, est noire, brune ou ferrugineuse, bronzée, bleue ou violette. Les mâles diffèrent habituellement des femelles par leurs formes plus sveltes, leurs antennes et leur corselet plus allongés, et surtout par leurs tarses antérieurs et intermédiaires plus ou moins dilatés. On les trouve exclusivement sous les écorces des arbres. Presque toutes les espèces sont particulières à la faune méditerranéenne, en la prenant dans sa plus large acception; dans l'ancien continent atlantique, leurs limites sont les îles Canaries, et l'on n'en connaît en dehors que deux espèces : l'une des Indes orientales et l'autre de l'Australie; et dans le nouveau continent, il n'en existe que dans l'Amérique septentrionale, et une propre au détroit de Magellan. L'Europe et l'Asie occidentale sont surtout riches en espèces; vient ensuite l'Afrique. L'espèce que nous trouvons le plus communément en Europe est l'*Helops caraboides*, Linné, qui, comme l'indique son nom, a une forme assez semblable à celle de quelques Carabiques, et qui est entièrement d'une couleur brunâtre bronzée.

On a séparé de ce groupe les genres : — Acanthopus, Meg; Latr. (*Enoplopus*, Sol.), qui ne renferme qu'une espèce (*dentipes*, Panzer) assez répandue en Italie et en Dalmatie, et qui pourrait être regardée comme un Hélops, à *forme très-large*, et à *cuisses antérieures dentées*. — Hedyphanes, Fisch., qui comprend une quinzaine d'espèces des régions voisines de la mer Caspienne, où elles semblent remplacer nos Hélops, et qui ont une *forme plus cylindrique*. — Nephodes, Dej., Blanch., une seule espèce (*velliger*, Hoffm.) d'une partie de l'Europe méridionale, se distinguant des Hélops par l'*absence de contiguïté entre les yeux et les orbites antennaires*. — Entomogænus, Sol., groupe ne renfermant qu'une seule espèce, propre à la Syrie, et au moins très-voisine des *Helops*.

Genre PENTHE, Newm. (*Pyrrocis*, Cast.; *Anorops*, Dej.), s'éloignant beaucoup des Hélops par son faciès, à *tête petite, engagée jusqu'aux yeux dans le corselet; antennes plus longues que le corselet, fusiformes, avec le premier article gros, allongé, presque conique, le dernier très-petit, le troisième très-long, cylindrique, le quatrième de même forme, plus court, le cinquième aussi long et beaucoup plus gros, et les suivants de forme variable :* deux espèces de l'Amérique du Nord, d'un noir brunâtre, revêtues d'une fine pubescence : ce sont les *Helops obliquata*, Fabr., et *funerea*, Newm.

Genre MISOLAMPUS, Latr., à *corps glabre; tête verticale au repos; yeux petits, transversaux, fortement entamés et parfois divisés en deux; antennes plus longues que le corselet, grossissant peu à peu; pas d'écusson; pattes courtes :* on en connaît quelques espèces propres à la péninsule ibérique et à l'Algérie (type, *Pimelia gibbula*, Herbst), toutes d'un noir profond, et couvertes d'une fine ponctuation très-serrée.

Plusieurs genres sont groupés auprès de celui-ci; tels sont les : *Pseudhelops*, Guérin, qui ne renferme que le *P. tuberculatus*, remarquable par son habitat, qui serait les îles Aucklands; *Heliofugus*, Guérin (*Euscratia*, Sol.; *Helisteres*, Hope), du Pérou, du Chili et de Montévidéo; *Dinomus*, de Brême, une seule espèce du Mexique; *Zophius*, Dej., de Brême, une espèce (*Helops rufopictus*, Wiedm.) du cap de Bonne-Espérance; *Osdara*, Walker, une espèce de Ceylan; et *Sphærotus*, Kirby, d'assez nombreuses espèces, toutes américaines, et répandues depuis le midi du Brésil jusqu'au Mexique.

Genre ADELIUM, Kirby, à *élytres ovalaires; corselet cordiforme, échancré en avant; antennes un peu plus longues que la tête et le corselet réunis, presque filiformes, à articles cylindriques, avec le dernier oblong :* on connaît aujourd'hui de vingt à vingt-cinq espèces de ce genre, et toutes sont propres à l'Australie; elles ont un faciès assez analogue à celui de quelques *Carabus* ou *Calosoma*, sont de grande taille, et leur coloration passe du bronze obscur au noir cuivreux ou bleuâtre : le

type est le *Carabus porcatus*, Fabr. — On en a séparé les genres *Thoracophorus*, Hope, qui renferme des espèces ressemblant à des *Feronia*, et peut-être *Tropidopterus*, Blanch., une seule espèce.

Des genres qui s'en rapprochent aussi, sont ceux des : — Læna, Meg, Latr., à *corselet presque carré, formant un étranglement à sa jonction avec les élytres; antennes plus longues que la tête et le corselet réunis, avec les articles oblongs : neuvième et dixième plus élargis, et le dernier le plus grand de tous :* quatre espèces européennes, de couleur sombre, et dont le type est l'*Helops pimelia*, Fabr., d'Autriche. — Amphidora, Eschs., groupe propre à la Californie et au Chili, et dont on connaît cinq à six espèces.

Genre APOCRYPTA, Eschs. (*Compsomorphus*, Sol.), à *corps très-finement villeux; tête assez prolongée et faiblement rétrécie; antennes longues, peu robustes*, etc. : trois très-petites espèces, deux de Californie et une du Chili, ayant une grande ressemblance avec les *Clivina*. — On en rapproche un genre Cononotus, Leconte, également californien, et ne comprenant qu'une petite espèce.

4e tribu, Hélopinides, à *corps aptère; élytres souvent soudées ou embrassant au moins fortement l'abdomen; tête engagée dans le corselet jusqu'à peu de distance des yeux; antennes longues, filiformes, à articles presque coniques : le troisième très-long, cylindrique; métasternum très-court.*

Les Insectes de cette tribu, assez anormaux, et que Solier plaçait parmi les Blapsides, sont propres à l'Afrique et à la Syrie, et doivent être nocturnes. Tous, à l'exception des *Minantereus*, sont de petite taille.

Les genres qu'on y admet, et que nous croyons ne devoir que nommer, sont ceux des : Hélopinus, Sol., une seule espèce (*costatus*) d'Arabie et de Syrie, ayant l'aspect d'un *Otiorhynchus*. — Drosochrus, Erichs. (*Pteraulus*, Sol.), trois espèces du Cap. — Emyon, Gerstœck., une espèce de la côte de Mozambique. — Minantereus, Sol., ayant pour type l'*Acanthomerus anomalus*, Guérin, du Sénégal, et renfermant aussi une autre espèce de Mozambique. — Et peut-être aussi les genres Diestecopus et Menederes, Sol., du Cap.

5e tribu, Meracanthides, à *corps aptère; élytres embrassant fortement le corps; tête verticale au repos et enfoncée dans le corselet jusqu'aux yeux; antennes très-longues, grêles, filiformes, composées d'articles à peu près coniques, sauf le dernier; corselet contigu aux élytres; métasternum très-court; mésosternum déclive; prosternum très-court, échancré.*

Les Insectes de cette tribu commencent la deuxième grande division, celle des *Otidogènes*, de la famille des Ténébrionides d'Erichson et de M. Th. Lacordaire. On n'y comprend que deux genres, les MERACANTHA, Kirby (*Physocælus*, Dej.), jadis placé auprès des Hélops, et ne renfermant qu'une seule espèce (*contracta*, Pal. Beauv.) des États-Unis d'Amérique, et ACANTHOMERA, Latr. (*Psoroades*, Dej., Sol.), placé parmi les Mélasomes (Piméliens), comme nous l'avons déjà dit, et renfermant des espèces du cap de Bonne-Espérance. La larve de la *Meracantha contracta*, d'après M. Haldermann, ressemble beaucoup à celles des *Tenebrio*, mais ses mandibules sont un peu différentes, et le dernier segment abdominal est obliquement tronqué et concave en dessus.

6e tribu, Mégaganthides, à *corps ailé; élytres embrassant faiblement l'abdomen; tête très-engagée dans le corselet; yeux très-grands; antennes de forme variable; pattes longues; métasternum allongé; mésosternum déclive; prosternum très-court.*

Les Mégaganthides sont peu nombreux et exclusivement propres à la côte occidentale de l'Afrique; ils constituent les genres : — MEGAGANTHA, Westw. (*Eulimenes*, de Brême, collection), une grande espèce (*tenebrosa*), d'un noir mat, ressemblant beaucoup pour la forme générale à un *Nyctobates*. — Oplocheirus, Dej. (*Hoplonyx*, Thoms.), de taille moyenne, également noirâtre. — Gonocnemis, Thoms. (*Oplomerus*, Dej.), quatre espèces. — Synopticus, Thoms., une espèce (*degener*).

7e tribu, Amarygmides, à *corps ailé; tête engagée dans le corselet jusqu'à la moitié des yeux;*

ceux-ci plus ou moins grands; antennes de forme variable; métasternum allongé; prosternum très-court; cuisses antérieures sans dents.

Ces Insectes, de forme ovalaire, sont tous, excepté les *Phyanisia*, propres à l'ancien continent ou à l'Océanie. Les genres sont ceux des : AMARYGMUS, Dalm., on en connaît de nombreuses espèces, surtout particulières à l'Australie, aux archipels indiens et à la Polynésie; la plupart ont une forme globuleuse, et sont ornées de couleurs métalliques, éclatantes, mais d'autres sont plus ou moins allongées et de couleur noire. — EUPEZUS, Dej., Blanch., ayant pour type l'*Helops longipes*, Fabr., de la côte occidentale d'Afrique. — NASIOTICUS, Westw., une belle espèce de la côte de Guinée. — PHYANISIA, Cast. (*Cymathotes*, Dej., Blanch.), quelques espèces du Mexique. — RYGMODUS, White, deux espèces de la Nouvelle-Zélande. — PLESIOPHTHALMUS, Motsch., ayant pour type et espèce unique le *P. nigro-cyaneus*, du Japon : belle espèce d'un noir bleuâtre brillant, ponctuée en dessus, avec les élytres finement striées.

Fig. 150. — *Sphœrotus cupreus.*

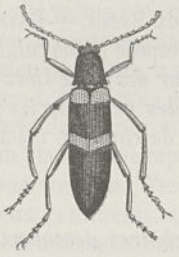

Fig. 151. — *Stenochia rufipes.*

Fig. 152. — *Amarygmus cuprinus.*

8e tribu, STÉNOCHITES, à *tête dégagée du corselet, simplement penchée; yeux grands, distants du corselet; antennes variables; écusson grand; élytres embrassant fortement le corps; pattes longues; mésosternum large, horizontal, concave; corps ailé.*

Les Insectes qui forment cette tribu sont de taille moyenne, et propres à l'ancien continent et à l'Amérique, et ne renferment qu'un petit nombre de coupes génériques.

Le groupe typique est celui des STENOCHIA, Kirby, dont le même auteur avait cru devoir distinguer un genre STRONGYLIUM, qui n'en diffère réellement pas; mais, de la réunion de ces deux genres, il résulte que tantôt on a adopté pour dénomination l'un de ces noms au lieu de l'autre, et M. Th. Lacordaire préfère celui de *Strongylium*, et indique la tribu sous le nom de *Strongyliidés;* pour nous, nous avons pensé que la dénomination de *Stenochia* devait prévaloir : 1° parce que c'est celle qui est le plus vulgairement employée, et 2° parce que le nom de *Strongylium* se rapproche trop de celui de *Strongylus*, qui sert depuis longtemps à désigner un autre genre de Coléoptères. Les *Stenochia* ont des *antennes grêles, avec tous les articles coniques, à partir du quatrième, et le dernier oblong; corselet transversal, presque cylindrique; leur corps est allongé*, etc. Ce sont des Insectes élégants, ornés en général de couleurs métalliques, vertes ou bleues, que relèvent souvent sur les élytres des bandes transversales ou longitudinales d'un jaune bleuâtre; ils abondent dans l'Amérique du Sud, sont moins nombreux dans l'Amérique du Nord, et se rencontrent, quoiqu'en petit nombre, dans l'Afrique australe, les Indes orientales, la Syrie, l'Australie, etc. Quoique l'on n'en ait pas décrit la moitié des espèces connues, on en a fait connaître au moins une cinquantaine. C'est un genre qui a besoin d'être étudié monographiquement; certes, on devra en séparer plusieurs groupes spéciaux, et on y réunira aussi quelques genres proposés, tels que ceux des : *Særaugodes*, Dej.; *Gentinabis*, Cast., etc. Comme types nous citerons les : *S. erythrocephalus, æneus, violaceus, metallicus, viridis, bicolor*, Fabricius, etc.

Les autres genres principaux de la même tribu, qui ne diffèrent réellement pas beaucoup pour la plupart des Sténochies, et qui ont besoin également d'une révision générale, sont les suivants : — PŒCILOSTHETHUS, Dej., Blanch., à *antennes longues, assez grêles, un peu épaisses vers l'extrémité, avec les articles presque cylindriques, et le dernier ovalaire; corselet transversal, peu con-*

vexe; corps ovale : une vingtaine d'espèces, rangées dans les *Erotylus* par Fabricius, et dans les *Helops* par Perty, généralement assez grêles, de couleurs variées, mais non métalliques, se trouvant sur les feuilles dans les bois, et semblant exclusivement propres aux régions intertropicales de l'Amérique du Sud. — Dicyrtus, Dej., Lacord., à *antennes ayant les troisième et quatrième articles allongés, presque cylindriques, les quatrième à sixième plus courts, trianguliformes, les septième à dixième transversaux, presque carrés, et le onzième largement arrondi en avant; corselet transversal, plan :* deux espèces brésiliennes. — Sphœniscus, Kirby, à *antennes assez longues, fortement élargies vers l'extrémité, et à dernier article arrondi; élytres convexes, presque globuleuses; corps ovale :* un assez grand nombre d'espèces répandues en Amérique, depuis le Mexique jusqu'au Brésil méridional, assez semblables à des Erotyles par la forme et la coloration, et ayant pour type le *S. erotylcides*, Kirby. — Cyphonotus, Guérin (*Homocyrtus*, Dej.), à *antennes assez courtes, presque filiformes, avec leur quatre derniers articles un peu plus larges que les précédents; élytres légèrement dilatées latératement; corps long :* une seule, grande et remarquable espèce, le *C. dromedarius*, Guérin, propre au Chili. — Ophotera, Chevrolat, à *antennes très-allongées; yeux très-grands, réniformes :* une espèce (*serraticornis*) du Brésil. — Phymatosoma, Cast., assez semblable aux *Stenochia*, et ne comprenant qu'une seule espèce (*tuberculatum*) de Java. — Phænugena, Cast. (*Adelphus*, Dej.), à *antennes ayant la longueur des deux tiers du corps, grêles, avec les articles presque cylindriques, et le dernier plus long et plus grêle que les précédents; tête petite; corselet étroit antérieurement :* quelques espèces, ornées de couleurs métalliques, de Madagascar, du Sénégal et du cap de Bonne-Espérance.

9e tribu, Cistélides, à *corps ailé; mâchoires découvertes, à lobes lamelliformes, ciliés; corselet non échancré en avant; mandibules avec une saillie interne à la base; yeux latéraux presque toujours échancrés; antennes de onze articles insérées immédiatement au-devant des yeux, à découvert ou sous de petites orbites en forme d'oreillettes; hanches antérieures globuleuses ou un peu transversales; tarses à crochets dentelés, tandis qu'ils sont simples dans les tribus précédentes; abdomen formé de cinq ou six segments, tous distincts, et l'avant-dernier de longueur variable.*

Les Cistélides, dont on fait une famille spéciale assez difficile à caractériser, sauf par la particularité tirée de la dentelure des crochets tarsiens, sont en général de taille moyenne ou petite, à téguments assez mous, de même que ceux des Hélopides, et dont le système de coloration n'est habituellement pas brillant, mais, dans le plus grand nombre des cas, uniforme et de teinte brunâtre ou noirâtre, testacé ou verdâtre. A leur état parfait, on en trouve environ la moitié des espèces sous les écorces des arbres ou dans l'intérieur des bois pourris, et l'autre moitié sur les fleurs. Les caractères sexuels résident principalement dans les antennes, qui sont constamment plus longues dans les mâles, et aussi dans les yeux, qui sont plus gros dans le même sexe. L'histoire des métamorphoses d'un assez grand nombre d'espèces européennes a été donnée par plusieurs auteurs; ce sont, en suivant l'ordre zoologique, celles des : *Allecula morio*, par M. Mulsant; *Hymenorus Doublieri*, par M. Mulsant; *Cistela* (*Prionychus*) *atra*, par Kyber, MM. Bouché, Waterhousse et Ed. Perris; *Cistela ceramboides*, par MM. Waterhousse, Westwood et Heeger; *Mycetochares linearis*, par MM. Bouché et E. Cussac; *M. axillaris*, par M. Bouché; et *M. bipustulata*, par M. Waterhousse. Les larves offrent des caractères semblables à ceux des Piméliens; elles sont très-grêles, plus ou moins cylindriques, et présentent leur dernier segment abdominal conique, excavé en dessous, et muni à la base de l'excavation d'une saillie lamelliforme dirigée en arrière, recouvrant plus ou moins l'ouverture anale, et terminée par deux appendices grêles, de forme variable, selon les espèces. Elles ne diffèrent guère spécifiquement que par les proportions relatives de leurs segments thoraciques et l'absence ou la présence, de chaque côté de la tête, d'une tache noire, de nature assez difficile à reconnaître, qui semble être un stemmate. Ces larves vivent dans le bois en décomposition, qu'elles percent dans tous les sens. Celle de la *Cistela atra* est indiquée comme se renfermant, pour se transformer, dans une coque formée de détritus ligneux, qu'elle agglutine à l'aide d'un fluide spécial; les autres se pratiquent uniquement une loge à l'extrémité des galeries qu'elles ont perforées. Les nymphes sont toujours pourvues, sur les côtés de l'abdomen, d'appendices particuliers assez analogues à ceux que l'on remarque chez les nymphes des Piméliens.

La plupart des espèces se trouvent en Europe et dans les régions tempérées de l'Asie; quelques-unes cependant proviennent des régions intertropicales de l'Amérique du Sud, de l'Australie, de l'Afrique australe, etc.

Les anciens auteurs ne connaissaient que trois genres de cette tribu, ceux des : *Cistela, Allecula* et *Mycetochares;* mais c'est dans ces derniers temps que MM. Solier, de Castelnau, Mulsant et quelques autres, y ont formé un nombre assez considérable de coupes génériques, et que M. Th. Lacordaire y a même créé deux divisions primaires.

La première, caractérisée par : un *métasternum très-court;* le *pronotum et les flancs du corselet confondus ensemble;* l'*écusson très-grand;* les *élytres soudées;* les *tarses munis de lamelles*, et le *corps aptère*, ne renferme que le seul genre CYLINDROTHORUS, Sol., ayant pour espèce unique le *C. pilosus*, du cap de Bonne-Espérance.

La deuxième, ayant pour caractères : *métasternum de grandeur normale; pronotum distinct des flancs du corselet; écusson médiocre, engagé entre les élytres; celles-ci libres; corps ailé*, est beaucoup plus riche en espèces, et comprend elle-même plusieurs subdivisions, qui peuvent être représentées par les genres : *Cistela, Cteniopus* et *Lystronychus*.

Genre CISTÈLE, *Cistela*, Fabr., à *antennes grêles, un peu amincies à l'extrémité; mandibules bidentées; saillie intercoxale de l'abdomen très-visible; pattes peu larges; tarses sans pelotes*. Ces Insectes, jadis rangés parmi les *Chrysomela* de Linné, et les *Mordella* de Geoffroy, sont devenus très-nombreux en espèces, aussi en a-t-on placé beaucoup dans des groupes particuliers; et, malgré cela, on en connaît encore aujourd'hui une vingtaine d'espèces, qui sont propres aux régions tempérées de l'hémisphère boréal dans les deux continents. Quelques auteurs ont même été beaucoup plus loin, et pour eux, les espèces européennes seules ont été subdivisées au moins en sept groupes génériques, tels que ceux des : *Hymenorus*, Muls.; *Eryx*, Stéphens (*Prionychus*, Sol.); *Hymenalia*, Muls.; *Cistela*, Muls.; *Isomira*, Muls., et *Gonodera*, Muls. Mais, comme les espèces exotiques ne peuvent qu'en très-petite partie rentrer dans ces groupes, et que pour placer les autres, il faudrait en créer au moins un nombre aussi considérable, et que, d'un autre côté, leurs caractères distinctifs sont de peu de valeur, des entomologistes célèbres, et principalement M. Th. Lacordaire, ne les ont pas adoptés. Les Cistèles sont de taille moyenne ou petite; leur corps et leurs élytres sont mous et plus ou moins allongés ou légèrement arrondis; leur livrée, qui n'offre jamais de dessins, est assez variée, brune, noire ou parfois métallique, et chez la plupart d'entre elles les téguments sont revêtus de poils fins, couchés, peu abondants. Presque toutes les espèces sont diurnes, et se rencontrent sur les fleurs; toutefois quelques-unes d'entre elles, telles que les *C. ater*, Fabr., dont on connaît les larves, qui se trouve presque dans toute l'Europe, et est le type du genre *Eryx*, sont crépusculaires et vivent sous les écorces et dans l'intérieur des vieux bois décomposés, de même que les *Helops*, avec lesquels elles ont été parfois confondues. Parmi les espèces européennes, nous nommerons les suivantes : *Doublieri* et *rugicollis*, Muls., du midi de la France, type du genre *Hymenore; fusca*, Illig. (*rufipes*, Fabr.), commun dans toute l'Europe, type des Hyménolies; *ceramboides*, Linné, grande espèce de toute l'Europe, type des Cistèles proprement dites; *murina*, Linné, espèce très-variable, répandue dans toute l'Europe, et type des Isomires; *fulvipes*, Fabr., d'Italie, type des Gonodères; et parmi les exotiques, les : *C. micans*, de Madagascar, type d'un genre *Plesia*, Klug; *melanophthalma*, Lucas, d'Algérie; *femoralis*, Oliv., de l'Amérique du Nord; *congrua*, Walter, de l'île de Ceylan; *pilosula*, Guérin, des Moluques; *securigera*, Mac Leay, d'Australie, etc.

Les genres de la même division, qui se rapprochent plus ou moins des *Cistela*, sont les suivants : ALLECULA, Fabr., à *antennes longues, grêles, filiformes; tarses garnis en dessous de pelotes membraneuses :* une trentaine d'espèces assez petites, presque toutes américaines, et dans lesquelles on a parfois distingué un groupe des *Dietopsis*, Sol.; les deux seules espèces d'Europe sont les : *A. aterrima*, Muls., Redt., type du groupe des *Upinella*, Muls., et *morio*, Fabr., qui reste parmi les Allécules de M. Mulsant. — MYCETOCHARES, Latr. (*Mycetophila*, Gyllenh.), qui se distingue surtout des Cistèles par ses *antennes filiformes, à articles coniques*, par ses *yeux plus saillants*, ses *formes plus sveltes*, etc., et qui renferme de petites espèces d'une teinte brunâtre relevée de bandes et taches plus foncées, se trouvent en Europe et dans l'Amérique septentrionale, et dont on peut prendre pour type notre *M. flavipes*, Fabr. — LOBOPODA, Sol., parfois subdivisé en *Lobopoda* et *Monoloba*, renfermant des espèces exclusivement propres à l'Amérique du Sud. — BLEPUSA, Westw., fondé sur une

espèce (*costata*) américaine. — Tanychilus, Newm., renfermant quatre espèces australasiennes. — Atractus, Mac Leay, également d'Australie.

Genre CTENIOPUS, Sol., à *antennes filiformes, très-grêles; mandibules simples; tarses sans pelotes :* cinq ou six espèces, vivant sur les fleurs, toutes d'Europe, remarquables en ce qu'il entre toujours du jaune dans leur système de coloration, et dont on peut prendre pour type la *Cistela sulphurea*, Linné, que l'on rencontre presque partout chez nous, surtout sur les châtaigniers à l'époque de leur floraison.

On place dans le même groupe les genres : Omophlus, à *antennes un peu épaissies vers l'extrémité; palpes ayant le dernier article très-sécuriforme; tarses sans pelotes*, dont Solier a distingué les *Megischia*, et Mulsant les *Heliotaurus*, qui appartiennent à la faune méditerranéenne, et dont le type est l'*O. nigripennis*, Fabr. — Podonta, Muls., très-voisin des Cténiopes, d'Europe et d'Asie.

Genre LYSTRONYCHUS, Latr., à *antennes filiformes, grossissant vers l'extrémité, souvent même très-élargies, corselet transversal, convexe en dessus :* deux espèces brésiliennes, dont la mieux connue est l'*Helops equestris*, Fabr., Insecte très-élégant, d'un noir bleuâtre soyeux, avec une tache jaune citron sur les élytres.

On en distingue les : — Xystronia, Sol., deux espèces de l'Amérique du Sud. — Prostenus, Latr. (*Mecocerus*, Sol.), de belles espèces de l'Amérique méridionale. — Xystropus et Cteisa, Sol., des mêmes pays que les précédents.

Fig. 153. — *Cistela serrata.*

Fig. 154. — *Hallomenus humeralis.*

Fig. 155. — *Pytho depressus.*

10e tribu, Pythides, à *menton transversal; mâchoires à deux lobes; mandibules dentées intérieurement; yeux latéraux, entiers, antennes de médiocre longueur, de onze articles; corselet plus étroit que les élytres; pattes courtes; abdomen composé de cinq segments, tous libres; corps généralement ailé.*

Cette tribu, qui constitue une famille particulière pour M. Th. Lacordaire, comprend un assez grand nombre de genres, dont deux ont été déjà signalés par nous, et placés avec les Piméliens. Ils sont de taille grande ou petite, allongés ou plus ou moins oblongs, rarement déprimés, et les téguments de la plupart d'entre eux sont glabres et brillants; ils vivent sous les écorces et se rencontrent parfois sur les troncs d'arbres, les fagots, etc. Tous, à l'exception d'une espèce tasmanienne, sont propres à l'Europe et à l'Amérique.

On connaît les larves de trois espèces, celles des : *Pytho depressus*, décrite par de Géer, Latreille, Bouché, MM. Westwood et Erichson; *Rhinosimus roboris*, indiquée par Erichson, et *Agnathus decoratus*, qu'ont mentionné récemment MM. Mulsant et Rey. La larve du *Pytho depressus* présente tous les caractères essentiels de celles des *Pyrochroa*, mais en diffère surtout par sa tête un peu engagée dans le corselet, et le dernier segment abdominal n'étant pas plus large que le précédent et n'offrant rien de singulier dans sa forme : cette larve est allongée, parallèle, très-déprimée, avec les anneaux du corps arrondis sur les côtés, d'un jaune sale et revêtue de quelques poils redressés, isolés : elle vit, comme les autres, sous les écorces. La larve du *Rhinosimus roboris* reproduit presque tous les caractères de la précédente, mais elle est plus étroite et un peu plus convexe. Enfin la larve de l'*Agnathus decoratus* s'éloigne assez des deux précédentes : elle est légèrement convexe, de couleur testacée, hérissée de poils peu abondants, formant six rangées longitudinales, et a été prise dans de vieilles souches d'aune en compagnie de larves de *Rhizotrogus* et de *Bostrichus*.

On peut y former trois subdivisions :

La première a pour type le genre PYTHO, sur lequel nous ne reviendrons pas, et renferme aussi les deux genres : *Crymodes* et *Priognathus*, Leconte, le premier des bords du lac Supérieur, et le second des États-Unis d'Amérique.

La deuxième a pour type le genre SALPINGUS, Illig., Gyllenh., à *palpes maxillaires à dernier article non sécuriforme; mandibules ne dépassant pas le labre; tête non prolongée en rostre; antennes grossissant peu à peu; corselet coupé carrément; abdomen à dernier segment très-court :* une dizaine d'espèces, disséminées en Europe et dans l'Amérique du Nord, variant du noir au ferrugineux brillant, et ayant pour type le *Dermestes ater*, Panzer, assez commun dans toute l'Europe. — D'autres groupes, qui n'en diffèrent pas très-notablement, sont ceux des : — Lissodema, Curtis, d'Europe, et une espèce (*hybridus*, Erichs.) de Tasmanie. — Rhinosimus, Latr., quelques espèces européennes, jadis réunies aux Curculioniens, et dont le type est le *R. roboris* (*Attelabus*), Herbst. — Homalirhinus, Chevrolat, une espèce de Colombie. — Tanyrhinus, Mann., une espèce de l'île Sitka, à tarses pentamères.

La troisième a pour genre unique les Agnathus, Meg., Laferté, à *palpes maxillaires à dernier article sécuriforme; mandibules ne dépassant pas le labre; corselet cuculliforme en avant; hanches intermédiaires sans trochanters; abdomen à dernier segment de longueur normale; corps allongé, svelte :* une seule espèce (*decorus*, Germar), anciennement rangée avec les *Notoxus*, d'Allemagne et de la France centrale, assez grande, noire, avec les épaules et deux bandes transversales en zigzag d'un gris rosé.

11e tribu, Nilionides, à *menton allongé; mâchoires à lobes lamelliformes, ciliés; mandibules courtes; tête verticale, engagée jusqu'aux yeux dans le corselet; antennes de onze articles, moniliformes, à articles un peu globuleux, et le dernier ovoïde; corselet court, très-large, engagé dans les élytres, qui sont convexes, très-larges, enveloppant le corps; pattes courtes; abdomen de cinq segments bien distincts; corps hémisphérique.*

Cette tribu constitue une famille particulière pour M. Th. Lacordaire, et ne renferme que le seul genre NILIO, Latr. Ces Insectes, dont on n'a encore décrit que cinq espèces, qui sont répandues depuis le Mexique jusque dans le Brésil méridional, ressemblent pour la forme à de grosses Coccinelles, avec lesquelles Fabricius les confondait. Ils sont de taille médiocre, et le plus habituellement d'un fauve rougeâtre ou testacé, avec les élytres sujettes à devenir noires; une pubescence d'aspect lanugineux, tantôt très-courte et uniforme, tantôt disposée en touffes sur les élytres, les revêt en dessus; on les trouve immobiles ou marchant lentement sur les bolets ou les troncs d'arbres, et, lorsqu'on les touche, ils simulent la mort, mais sans se laisser tomber à terre; ils exhalent à un haut degré l'odeur propre aux Insectes bolétophages. Comme type, nous nous bornerons à nommer la *Coccinella villosa*, Fabr., commune au Brésil et à Cayenne.

TRENTE ET UNIÈME FAMILLE.

CANTHARIDIENS. *CANTHARIDII.* Blanchard, 1845.

Tête cordiforme, portée sur une sorte de cou, et ne s'enfonçant pas dans le corselet; antennes filiformes ou légèrement renflées vers leur extrémité; mâchoires sans onglet; élytres molles dans le plus grand nombre des cas; pattes plus ou moins grêles; tarses antérieurs et intermédiaires de cinq articles : postérieurs de quatre seulement.

Les caractères que nous venons de donner sont les seuls qui puissent être appliqués d'une manière générale à la nombreuse famille des Cantharidiens, telle que nous l'adopterons avec M. Émile Blanchard. Cette famille a une étendue beaucoup plus considérable que les deux précédentes, et

à peu près semblable à celle des Piméliens; elle présente également un grand nombre de types spéciaux, qui offrent entre eux des différences assez prononcées. De là il résulte qu'elle est peu naturelle, et que c'est à bon droit que plusieurs entomologistes ont cherché à la subdiviser en plusieurs familles particulières. Mais où trouver réellement les limites de chacune d'elles? Faut-il, avec M. Th. Lacordaire, partager les Cantharidiens en neuf ou dix familles, celles des : *Mélandryiides*, *Lagriides*, *Pédilides*, *Anthicides*, *Pyrochroïdes*, *Mordellides*, *Rhipiphorides*, *Méloïdes*, *Œdémérides*, et même *Stilopides* ou Rhipiptères, qu'il y réunit? Dans l'état actuel de la science, nous ne croyons pas la chose nécessaire; nous savons que de belles observations récentes, et principalement celles de M. Fabre, qui ont confirmé les travaux de plusieurs savants naturalistes, en faisant connaître des particularités inattendues de l'histoire des métamorphoses de plusieurs Cantharidiens, tendent à en faire former un groupe primaire spécial, auprès duquel viendraient se ranger des Insectes que la plupart des entomologistes regardent encore aujourd'hui comme constituant un ordre particulier; mais il est besoin que ces observations se généralisent avant de se prononcer d'une manière positive. En outre, la zoologie proprement dite, telle qu'on la comprenait autrefois, ou l'histoire naturelle des organes extérieurs des Insectes qui nous occupent, n'a pas dit encore son dernier mot, et c'est peut-être trop tôt généraliser que de former des familles basées sur les caractères que nous avons pu saisir, et qui doivent être confirmés par les particularités tirées de l'anatomie, c'est-à-dire de l'étude des organes intérieurs, et de la physiologie, ou, en d'autres termes, de l'histoire des mœurs et des métamorphoses. Tous ces motifs, et la crainte aussi de multiplier par trop le nombre des familles, nous ont engagés à ne pas adopter les familles que nous avons nommées et à les laisser toutes, provisoirement au moins, dans la seule grande division de M. É. Blanchard. Mais, comme nous subdiviserons les Cantharidiens en tribus et groupes assez nombreux, nous pourrons indiquer les subdivisions de M. Th. Lacordaire, et, dans tous les cas, nous en donnerons la concordance avec la classification que nous avons adoptée.

Ces Coléoptères, comme nous l'avons dit, ont une tête qui ne s'enfonce pas dans le corselet, de même qu'on l'observe chez les Piméliens, Diapériens et Hélopiens : cette tête est constamment plus ou moins détachée, et produit habituellement, par son rétrécissement en arrière, une sorte de cou. Ils ont généralement une consistance molle, principalement leurs élytres, qui sont souvent très-flexibles. Leur genre de vie est assez varié : la plupart d'entre eux fréquentent les fleurs; quelques-uns se tiennent presque constamment sur les arbres; il en est qui restent sur le sol; d'autres se trouvent sous les écorces, etc. On en rencontre dans toutes les régions du globe, et leur taille est extrêmement variable, quoiqu'ils soient le plus souvent de grandeur moyenne ou petite. Ils sont en général très-vifs et très-agiles; beaucoup d'entre eux volent avec une grande facilité, tandis que d'autres, comme certaines Méloës, sont, au contraire, privés d'ailes.

C'est parmi ces Insectes que l'on trouve les Coléoptères vésicants, ou qui, jouissant d'une propriété épispastique portée à un haut degré, ont été employés en médecine depuis un temps immémorial, et chez des peuples très-éloignés les uns des autres : nous reviendrons sur ce sujet, en faisant l'histoire de la Cantharide.

Les métamorphoses de plusieurs espèces ont été décrites, et l'on a pu voir, ainsi que nous l'avons énoncé, que certaines espèces, comme les *Sitaris* et les *Meloes*, ont offert des particularités extrêmement curieuses qui nous occuperont bientôt.

Latreille rangeait les Cantharidiens en partie dans la famille des Sténélytres et dans sa famille entière des Trachélides. Pour lui, les Sténélytres, à *antennes non grenues ni perfoliées, et dont l'extrémité n'est pas en général épaissie;* à *corps le plus souvent oblong, arqué en dessus, avec les pieds allongés*, etc., sont subdivisés en cinq tribus, deux appartenant aux familles précédentes : les *Hélopiens* (genres : Hélops, Épitrague, Cnodalon, Campsile, Sphénisque, Acanthope, Amarygme, Sphérote, Adélie, Lœne, Sténotrachile, Strongylie (Sténochie), Pytho, etc.), et les *Cistélides* (genres : Lystronyque, Cistèle, Mycétochare, Allécule), et trois autres qui se rapportent plus particulièrement à la famille que nous passons en revue; les *Serropalpides* (genres : Dircée, Orchésie, Eustrophe, Hallomène, Mélandryie, Hypule, Serropalpe, Conopalpe, etc.); *Œdémérites* (genres : Œdémère, Nothus, Calope, Spharèdre, Dytile, etc.), et *Rhynchostomes* (genres : Myctère, Sténostome, Rhinosime, etc.). Les Trachélides, à *tête triangulaire ou en cœur, portée sur une espèce de col ou de pédicule formé brusquement et en deçà duquel elle ne peut, étant aussi large ou plus*

large en ce point que le corselet, rentrer dans la cavité intérieure; à corps mou, avec les élytres flexibles, sans stries et quelquefois très-courtes, un peu inclinées dans d'autres; à mâchoires non onguiculées; à articles des tarses souvent entiers, et à crochets du dernier bifides, comprenant six tribus : 1° Lagriaires (genre Lagrie); 2° Pyrochroïdes (genre : Pyrochre, Dendroïde); 3° Mordellones (genres : Mordelle, Rhipiphore, Myodite, Pelecotome, Anaspe, etc.); 4° Antricides (genres : Scraptie, Stérope, Notoxe (*Anthicus*), etc.); 5° Horiales (genre Horie), et 6° Vésicants ou Cantharidies (genres : Méloé, Cérocome, Mylabre, Œnas, Tétraonyx, Cantharide, Zonite, Némognathe, Gnatrie, Sitaris, etc.). Nous ne nous étendrons pas davantage relativement à la méthode de Latreille, car l'étude que nous allons faire des divers groupes de Cantharidiens complétera ce que nous pourrions ajouter actuellement.

Nous partagerons spécialement la famille des Cantharidiens en sept tribus, elles-mêmes subdivisées en un assez grand nombre de groupes, de divisions et de genres. Ces tribus sont : 1° Lagriides : groupes des *Lagriites*, *Statirites*, *Trachélostérites*, *Scraptites* et *Anthicites*; 2° Pyrochroïdes, 3° Mordellides : groupe des *Mordellites* et *Rhipiphorites*; 4° Mélandryides; 5° Œdémérides : groupe des *Œdémérites*, *Myctérites*; 6° Horiides, et 7° Cantharidides : groupe des *Cantharidites*, *Sitarites*; *Mylabrites*, *Némognathides* et *Méloites*. Enfin nous dirons quelques mots des Stilopides, tout en renvoyant à l'histoire abrégée que nous en avons donnée sous les noms de *Stresiptères* et de *Rhipiptères*, dans le volume de cette *Encyclopédie* consacré aux Annelés.

Nous ne nous étendrons pas davantage sur les généralités des Cantharidiens, car nous ne pourrions que répéter ce que nous allons dire dans l'histoire des divisions primaires ou génériques qu'ils renferment.

1re tribu, Lagriides : à *corps droit; antennes moniliformes ou légèrement dentelées.*

Les Insectes qui entrent dans cette tribu, qui répond en partie aux *Lagriaires* de Latreille, ne sont pas excessivement nombreux, quoique répandus presque partout. Ils se rapprochent assez notablement des Hélopiens, et, outre les caractères que nous avons indiqués, se reconnaissent assez facilement à leur tête et à leur corselet plus étroits que leurs élytres et plus ou moins cylindriques.

On peut y former quatre groupes particuliers, ceux des : *Lagriites*, *Statirides*, *Trachélostomites*, *Scraptites* et *Anthicites*, dont quelques-uns sont parfois considérés comme formant des familles distinctes.

1er groupe, Lagriites : à *corps assez épais; tête saillante, munie d'un col distinct, épais; yeux plus ou moins échancrés; antennes fortes, de onze articles, insérées latéralement à découvert, immédiatement au-devant des yeux; corselet plus étroit que les élytres; celles-ci molles; hanches : antérieures saillantes, cylindriques ou coniques : postérieures transversales.*

Les Lagriites sont des Insectes de taille moyenne, à téguments mous, et dont le système de coloration est assez sombre, brunâtre ou noirâtre, et que l'on rencontre habituellement sur les feuilles, dans les haies et les bois, sur les plantes basses, et plus rarement et pour ainsi dire accidentellement sur les fleurs. On n'y range plus qu'un seul genre, qui a pour habitat l'ancien continent.

Les métamorphoses ou plutôt les larves de trois *Lagria* sont aujourd'hui bien connues; Lyonnet, MM. Westwood, Ed. Perris, Heeger, Sitznagsber, Chapuis et Candèze ont décrit ou figuré la larve de la *Lagria hirta*, espèce commune dans toute l'Europe; MM. Ed. Perris et Graëlls ont parlé de celle de la *L. lata*, espèce d'Espagne; et Erichson, de celle de la *L. grandis*, espèce d'Australie. Ces larves, d'une manière générale, s'éloignent beaucoup de celles des Hétéromères que nous avons étudiées jusqu'ici, et elles semblent se rapprocher, sous plusieurs rapports, de celles des *Silpha* et des *Dermestes*, dont on peut facilement les différencier par leurs pattes plus courtes et leurs antennes plus longues. Ces larves se trouvent pendant l'hiver sous les feuilles mortes et les débris végétaux, au pied des arbres ou des murs, et leur régime, qui n'est pas encore connu, est très-probablement de nature animale. Ces larves ont le corps allongé, à peu près parallèle, presque plan, et blanchâtre en dessous, convexes et d'un fauve livide en dessus, marquées partout de taches noirâtres, et hérissées de poils plus ou moins abondants. D'après Erichson les larves de Lagriites ont pour caractères : tête inclinée, cornée, arrondie, légèrement convexe en dessus, aplatie en dessous; ocelles au nombre de cinq de

chaque côté; antennes articulées sur les côtés de la tête, de trois articles; chaperon bien distinct, coriace; lèvre supérieure saillante, parcheminée; mandibules cornées, fortes, arquées, dentées de l'extrémité à la base; mâchoires formées d'une pièce cardinale triangulaire, d'une pièce basilaire portant un lobe assez grand, cilié sur son bord interne, et un palpe maxillaire de trois articles; lèvre inférieure parcheminée, formée d'un menton carré, de pièces palpigères courtes, de palpes labiaux petits, peu développés, et d'une languette semi-lunaire; corselet composé de segments semblables à ceux de l'abdomen; pattes courtes; segments abdominaux au nombre de neuf, sans prolongement anal au dernier; stigmates au nombre de neuf paires, etc. Ces larves se métamorphosent sans aucun préparatif, et les nymphes, au moins celles de la *L. nigra*, sont blanches, hérissées de longs poils fins, roussâtres et munies sur les six premiers segments abdominaux de papilles latérales, charnues, tronquées et terminées par des poils.

Le genre unique de cette tribu est celui des LAGRIES, *Lagria*, Fabr., ayant surtout pour caractéristique : *antennes un peu épaissies, à dernier article cylindrique, terminé en pointe, et plus ou moins épais; corselet cylindrique; élytres ovalaires, convexes*. On décrit une quarantaine d'espèces de *Lagria*, ce sont des Insectes à faciès assez lourd, tous propres à l'ancien continent : ceux d'Europe (types, *L. hirta* et *pubescens*, Linné), de taille moyenne et tous noirs, avec les élytres d'un fauve testacé; ceux d'Afrique, des Indes orientales et d'Australie, ordinairement beaucoup plus grands, et en général ornés de teintes métalliques, mais uniformes.

Jusqu'à ces derniers temps, on avait compris dans la même tribu des genres qui, mieux étudiés, surtout par M. Th. Lacordaire, ont été reconnus devoir être rangés parmi les Piméliens. Ce sont les groupes des : Phymatodes, Dej., Blanch., à *antennes un peu épaissies graduellement vers l'extrémité, à dernier article épais; corselet large, denté latéralement :* quelques espèces de l'Amérique; Probellus, Dej., Blanch., à *antennes avec les articles élargis à partir du septième, et le dernier gros, ovoïde; corselet plus large que long, à angles aigus :* également d'Amérique, et Odontopus, Silbermann, à *antennes larges, comprimées, avec le dernier article plus grand que les premiers réunis et légèrement recourbé au bout; corselet assez large, arrondi sur les côtés :* une espèce (*cupreus*, Fabr.) du Sénégal.

Fig. 156. — *Statira caraboïdes.*

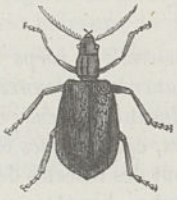

Fig. 157. — *Lagria gigas.*

2e groupe, Statirites, ayant surtout le *corps moins épais que celui des Lagriites, allongé, grêle; antennes moins fortes, à dernier article plus long que les précédents; tête enfoncée dans le corselet; celui-ci très-cylindrique; élytres un peu moins molles.*

Les Statirites, qui ne se distinguent réellement des Lagriites, auxquels on les réunit souvent, que par leur forme plus allongée, sont assez nombreux et répandus surtout en Amérique, quoique l'on en rencontre aussi en Afrique et en Australie.

Le genre typique est celui des STATIRA, Latr. (*Arteromacra*, Kirby), à *antennes longues, très-grêles, presque filiformes, amincies vers l'extrémité :* on en décrit une trentaine d'espèces, répandues en Amérique depuis le Canada jusqu'à Buénos-Ayres, toutes de forme élégante et gracieuse, et dont plusieurs, par leur faciès, leurs couleurs et la structure de leurs téguments, ressemblent à diverses espèces d'*Agra*. On en rapproche les Eutrapela et Isotoma, Dej., Blanch., le premier propre à l'Afrique, tel que l'*E. suturalis*, Lucas, d'Algérie, et à l'Australie, et le second renfermant une espèce du cap de Bonne-Espérance et une autre de Corientes, dans l'Amérique méridionale

(*emarginicollis*, Blanch.). — Le genre Enamma, Bohem., d'Australie, en est probablement voisin; et il en est de même des Megalocera fondés par M. Hope sur une petite espèce (*lateralis*) trouvée dans de la résine animée.

3e groupe, Trachélostémites, à *tête sans aucune trace de col en arrière; antennes à dernier article de longueur normale; tarses à avant-dernier article entier, tandis qu'il est un peu bilobé dans les Lagriites et Statirites.*

Le seul genre TRACHELOSTEMUS, Sol., entre dans cette division, et ne renferme que le *T. inæqualis*, du Chili, qui, au premier aspect, ressemble beaucoup à un *Œdéméride*, notre *Stenotrochelis æneus*.

4e groupe, Scraptites, à *tête saillante, penchée, brusquement rétrécie en col; antennes de onze articles, filiformes; corselet plus étroit que les élytres chez la plupart; élytres habituellement sans repli épipleural; pattes longues; hanches antérieures et postérieures contiguës; cavités cotyloïdes largement ouvertes en arrière; abdomen composé de cinq, rarement de six segments, tous distincts.*

Nos Scraptites, qui constituent la famille des Pédilides de M. Th. Lacordaire, et qui, pour divers auteurs, sont placés en partie avec les Mélandryites et en partie avec les Anthicites, ont pour type le genre *Scraptia*, à côté duquel viennent se ranger un assez grand nombre de genres, presque tous de récente création. Ce sont des Insectes de très-petite taille, vivant sur les fleurs ou se rencontrant sur les feuilles des arbres, et plus rarement sur les herbes basses ou dans les détritus végétaux; ils sont très-vifs dans leurs mouvements, et habitent l'Europe, l'Asie et les deux Amériques. On ne connaît ni leur régime ni leurs métamorphoses.

Les uns ont le *vertex de la tête contigu au corselet;* tel est le genre SCRAPTIA, Latr., à *antennes un peu élargies vers l'extrémité, à dernier article conique, un peu pointu, et à palpes longs, avec le dernier article sécuriforme,* qui comprend quelques petites espèces propres à l'Europe (type, *S. fusca*, commun auprès de Paris), et à l'Amérique septentrionale, à téguments flexibles, testacés ou brunâtres, revêtus d'une fine pubescence; on y réunit le genre *Calasia*, Haldem., fondé sur une espèce de l'Amérique du Nord. — Parmi les genres qui en sont voisins, nous citerons les : Xylophilus, Bonnelli, Latr., qui se trouvent dans les bois, sur les arbres et sous les écorces, que l'on a signalé en Europe, à Madère, dans l'Amérique du Nord, dans l'Australie, etc., et auxquels on doit réunir les *Aderus*, Westwood, et *Phytobœnus*, Sahlberg. — Trotomma, Kiesenwetter, une espèce trouvée auprès de Perpignan et de Montpellier. — Tanarhrus, Leconte, de l'Amérique du Nord.

Les autres ont le *vertex de la tête distant du corselet;* tel est surtout le genre PEDILUS, Fischer de Waldheim, créé pour un petit Insecte (*fuscus*) de l'Altaï et de la Sibérie, mais auquel on doit associer de nombreuses espèces de l'Amérique du Nord, dont quelques-unes se rapportent au genre *Corphyra*, Say. — D'autres coupes génériques sont celles des : Eurygenius, la Ferté (*Ichtydion*, Dej.); Stereopalus, la Ferté; Macratria, Newm.; Mitrælabrus, Sol., tous presque exclusivement de l'Amérique du Nord; Steropes, Steven. (*Blastanus*, Illig.), qui ne renferme qu'une espèce découverte exclusivement sur les bords de la mer Caspienne, et peut-être Nematoplus, Leconte, fondé pour une seule espèce des rives du lac Michigan, en Amérique.

Fig. 158. — *Scraptia dubia.*

Fig. 159. — *Anthicus fasciatus.*

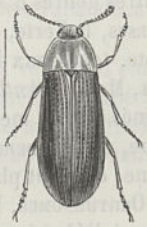

Fig. 160. — *Melandria caraboïdes.*

5e groupe, Anthicites, à *tête penchée, entièrement dégagée du corselet, portée sur un étranglement*

en forme de cou; antennes filiformes ou grossissant peu à peu; yeux médiocres; corselet plus étroit à la base que les élytres; hanches antérieures cylindriques, saillantes, contiguës; cavités coxales peu ouvertes; pattes grêles, plus ou moins allongées; abdomen ayant cinq segments bien distincts.

Ces Insectes forment la famille des Anthicides de quelques auteurs, et l'on y réunit souvent les Scraptites, dont ils diffèrent essentiellement par l'interposition d'une saillie intercoxale entre les hanches postérieures, et par leur forme plus courte. Pendant longtemps on les a tous compris dans les deux seuls genres *Anthicus*, Paykuhl, et *Notoxus*, Geoffroy; mais il y a une dizaine d'années (1848), M. le marquis de la Ferté-Sénectère en a donné une bonne monographie dans le *Species et Iconographie des Animaux articulés* de M. Guérin-Méneville : il y a créé plusieurs genres, et, comme il arrive presque constamment pour les groupes d'Insectes de petite taille, par conséquent difficiles à étudier, il en a recueilli un grand nombre, et a décrit beaucoup d'espèces pour la plupart inédites jusqu'alors. De telle sorte que les Anthicites renferment aujourd'hui huit genres et près de quatre cents espèces, qui se trouvent dans toutes les parties du monde, et qui sont toutes génériquement représentées en Europe. Ce sont des Coléoptères de médiocre taille, se rencontrant ordinairement sur les bords des eaux douces ou de la mer, et se trouvant aussi sur les fleurs, sous les écorces et au pied des arbres : leur livrée est assez variée, mais les teintes métalliques n'y figurent jamais, et, sous ces rapports comme sous celui de leur vivacité, ils ressemblent assez d'une manière superficielle à diverses Fourmis. Pendant très-longtemps, on a cru que leur régime était exclusivement végétal; cependant, d'après des observations assez récentes, il paraîtrait qu'il se compose, au contraire, de matières animales. Leur petitesse n'a pas permis jusqu'ici de faire connaître leurs larves.

Nous ne pouvons en quelques mots faire connaître les divers genres d'Anthicites; aussi nous bornerons-nous à les signaler, et renverrons-nous, pour plus de détails, au travail de M. de la Ferté-Sénectère et au résumé qu'en a donné M. Th. Lacordaire dans son *Genera*.

On doit prendre pour division typique le genre ANTHICUS, Paykuhl, qui a pour caractère principal de présenter un *corselet privé de corne ou d'excavation antérieurement*, et dans lequel entrent plus des deux tiers des espèces du groupe entier, puisque M. de la Ferté en décrit plus de deux cents, presque toutes européennes, mais dont plusieurs sont répandues dans la plupart des régions du globe. M. de la Ferté subdivise les *Anthicus* en dix-huit groupes, parmi lesquels six sont pour lui des sous-genres; ce sont les : *Acanthinus*, *Ischyropalpus*, *Stenidius*, *Liparoderus*, *Aulacoderus* et *Leptaleus* : ce dernier, que M. Th. Lacordaire élève au rang de genre, tandis qu'il regarde les autres comme non suffisamment caractérisés. Plusieurs espèces se trouvent dans nos environs, et sont plus ou moins communes; nous nommerons seulement parmi elles l'*Anthicus floralis*, Fabr.

Un genre remarquable du groupe est celui que Geoffroy a nommé il y a longtemps NOTOXUS, nom qui sert aussi à désigner un autre genre de Coléoptères, et qui a été changé en ceux de Monocerus, Dej., et *Ceratodera*, Blanch., parfois adoptés. Ces Insectes, surtout caractérisés par leur *corselet muni d'une corne dirigée en avant*, ont un aspect tout particulier; leurs couleurs sont assez variées, et leurs élytres habituellement ornées de bandes transversales noires sur un fond testacé ou jaunâtre. On en a décrit une quarantaine d'espèces propres à toutes les régions du globe, et dont le type est l'*Anthicus monoceros*, Linné, assez peu rare auprès de Paris, ainsi que dans une grande partie de l'Europe.

Les autres genres d'Anthicites que nous nous bornerons seulement à nommer sont ceux des : Mecynotarsus, la Ferté, d'Europe, d'Arabie et des Indes orientales, et Amblyderus, la Ferté, d'Algérie et d'Égypte, tous deux intermédiaires entre les *Notoxus* et *Anthicus*. — Fornicoma, la Ferté (*Myrmecosoma*, Mann.; *Anthelephila*, Hope, et *Formicilla*, Leconte), très-répandu en espèces dans les pays baignés par les mers dans le midi de l'Europe, le nord de l'Afrique, les Indes orientales et l'Amérique, et Tomoderus, la Ferté, qui renferme une dizaine d'espèces exotiques et une typique européenne, qui sont placés en tête de la division par M. Th. Lacordaire, tandis qu'il range à la fin celui des Ochthenomus, Dej., Schmidt (*Endemia*, Cast.), les plus petits des Anthicites, particuliers à l'Europe, à l'Algérie et aux Indes orientales, et dont le type est notre *A. angustatus*.

2e tribu, Pyrochroïdes, à *corps droit; tête médiocrement penchée, trigone, rétrécie à la base en un col dégagé du corselet; mandibules courtes; yeux assez grands, saillants; antennes de onze ar-*

ticles, pectinées ou flabellées; corselet plus étroit que les élytres; celles-ci débordant un peu l'arrière-corps; pattes peu allongées; hanches antérieures longues, contiguës, intermédiaires également allongées, couchées, parallèles, postérieures transversales, obliques; abdomen un peu membraneux, formé de cinq segments dans les femelles et de six dans les mâles.

Les Pyrochroïdes, qui forment une famille particulière pour certains entomologistes, répondent aux *Pyrochroa*, groupe générique assez anciennement créé et à quelques divisions qu'on y associe. Ces Insectes sont pour la plupart d'assez grande taille; leur forme est déprimée et large; leurs élytres, toujours plus ou moins élargies en arrière, ont une grande ampleur, sont recourbées à la base et recouvrent des ailes qui sont bien développées. Ils fréquentent les feuilles des arbres, même parfois les fleurs, et les quatre genres qu'on y forme, quoique peu nombreux en espèces, ont des représentants aussi bien dans l'ancien que dans le nouveau continent.

Les métamorphoses des trois espèces de Pyrochres propres à l'Europe sont connues; les larves de la *Pyrochroa coccinea* ont été décrites par Ahrens, M. Léon Dufour, qui est entré dans des détails anatomiques, et MM. Chapuis et Candèze, qui en ont donné une bonne figure; celles de la *P. rubens* ont été indiquées par M. Westwood, et enfin celles de la *C. pectinicornis* ont occupé MM. Chapuis et Candèze. Ces larves ont la plus grande analogie avec celles du *Pytho depressus*, de telle sorte qu'Erichson réunit les *Pyrochroa* et les *Pytho*, malgré les différences qu'ils présentent à leur état parfait, dans une seule et même famille, et il en donne la description commune que nous allons brièvement faire connaître. Ces larves ont la tête aplatie, à bouche dirigée en avant; les ocelles sont au nombre de cinq de chaque côté; les antennes, articulées sur les côtés de la tête, sont allongées, de trois articles; la lèvre supérieure est cornée; les mandibules fortes, recourbées; les mâchoires très-rapprochées du menton, qui, lui-même, est étroit, allongé; les segments thoraciques sont semblables aux abdominaux; les pattes sont assez courtes, dirigées en dehors; les segments abdominaux, au nombre de neuf, sont déprimés; il y a neuf paires de stigmates, etc. Ces larves, qui ne diffèrent guère de celles des *Pytho*, qu'en ce que leur tête, au lieu d'être enfoncée dans le corselet, est tout à fait libre, offrent une physionomie spéciale très-remarquable : elles sont excessivement minces, car leur épaisseur dépasse à peine celle d'une carte à jouer. D'après leur forme même, on doit comprendre qu'elles vivent sous les écorces d'arbres, et c'est ce qui a lieu. Arrivées à leur entier développement, ce qui n'arrive qu'au bout de deux ou trois ans, elles se construisent une loge pour y subir leurs transformations. Les nymphes sont hérissées, surtout sur l'abdomen et sur la tête, de poils épineux rangés symétriquement, et leur dernier segment est terminé par deux pièces coniques. Les différences spécifiques sont peu prononcées.

Le genre le plus anciennement connu est celui des PYROCHROA, Geoffroy, qui renferme des espèces anciennement placées par Linné avec les *Cantharis*, et par Gmelin avec les *Lampyris*, et qui ont principalement pour caractères : *antennes ayant chaque article, à partir du troisième, prolongé en rameau*. Ces Coléoptères, qui ont les élytres molles et assez élargies inférieurement, ont une livrée dans laquelle le rouge écarlate ou ferrugineux domine, et leurs élytres sont légèrement chagrinées et non ponctuées. C'est principalement sur les feuilles, dans les bois, qu'on les rencontre, et, comme beaucoup d'Insectes, lorsqu'on veut les prendre, ils font les morts, mais ils ne contractent pas dans cette action leurs antennes et leurs pattes. On en rencontre en Europe, en Asie, surtout aux Indes orientales et dans l'Amérique septentrionale. Sur les douze ou quinze espèces décrites, nous nommerons les *P. coccinea*, Linné, et *rubens*, Fabr., qui ne sont pas très-rares dans une assez grande partie de l'Europe.

Les autres genres de la tribu, beaucoup plus rares que celui que nous venons d'étudier, sont ceux des : Dendroides, Latr., à *antennes prolongées en filets très-longs;* quelques espèces de l'Amérique du Nord, auquel on réunit, peut-être à tort, le *Pogonocherus thoracicus*, Fischer, de la Russie méridionale. — Schizotus, Newm., une espèce des États-Unis. — Lemodes, Bohem., groupe placé avec doute ici, et qui ne renferme qu'une seule espèce d'Australie.

3e tribu, Mordellides, à *corps très-gibbeux, avec la tête fortement inclinée; élytres plus ou moins allongées, assez étroites, acuminées, de consistance assez molle, et ne couvrant jamais l'extrémité de l'abdomen; antennes de onze articles, simples ou flabellées.*

Les Mordellides peuvent être caractérisés par le peu de mots que nous venons de dire, car ils constituent un groupe assez homogène, quoique l'on puisse facilement les partager en deux subdivisions qui présentent des particularités remarquables et chez les larves et chez les Insectes à l'état parfait. Ce sont des Insectes, souvent petits et ne s'élevant pas au-dessus de la taille moyenne, présentant tous un faciès assez particulier, et dont quelques-uns ont un peu l'aspect de certains Diptères. On en trouve partout, et les deux genres principaux des *Mordella* et *Rhipiphorus* constituent les deux groupes que nous y formerons : groupes considérés comme formant des familles spéciales par plusieurs auteurs, et surtout par M. Th. Lacordaire.

Fig. 161. — *Pyrochroa coccinea.*

Fig. 162. — *Mordella picta*

Fig. 163. — *Rhipiphorus rufipennis.*

1er groupe, Mordellites, à *palpes à dernier article cultriforme; mandibules courtes; tête verticale, courte; yeux grands, ovalaires; antennes simples ou très-légèrement dentées, insérées à découvert au-devant des yeux et au-dessus de la base des mandibules; corselet incliné, aussi large à la base que les élytres; celles-ci planes, arquées, laissant une partie de l'abdomen à découvert; pattes longues; abdomen de cinq segments.*

Les Mordellites ont un faciès tout spécial; leur taille est médiocre et très-souvent petite; leur corps, plus ou moins allongé, est épais, régulièrement rétréci d'avant en arrière et arqué en dessus, avec le corselet et la tête inclinés : ce qui rend cette dernière à peu près invisible quand on regarde d'en haut. Les élytres ne recouvrent pas entièrement le corps. Les téguments sont solides, couverts d'une fine pubescence. Ils sont en général d'une coloration uniforme, non métallique; et, lorsqu'on remarque un dessin sur le corps, il se borne à des taches ou à des bandes blanches ou jaunes. Ils fréquentent presque tous les fleurs, principalement celles des Ombellifères, et ce n'est que rarement qu'on en prend sur les troncs ou dans l'intérieur des arbres. Essentiellement diurnes, ils ont des mouvements très-vifs, très-brusques, et consistant en petits sauts très-fréquemment répétés : aussi est-il difficile de les saisir, et échappent-ils facilement des mains de ceux qui cherchent à s'en emparer. Assez nombreux en espèces répandues dans presque toutes les régions du globe, ils ne comprennent qu'un petit nombre de genres, presque tous créés assez récemment, et dont les deux principaux, ceux des *Mordella* et *Anaspis*, peuvent être regardés comme types de deux subdivisions particulières.

On connaît l'histoire des métamorphoses de *Mordella* et d'*Anaspis* européens. Dans le premier genre, les larves de la *M. fasciata* ont été décrites par M. L. Dufour; celle de l'*aculeata*, par Erichson; celle de la *maculata* ou *guttata*, par M. Letzner, et celle de la *pumila* a été figurée par Schelling. Dans le genre *Anaspis*, M. Ed. Perris a fait complétement connaître les larves de l'*A. maculata*. Enfin M. Vallot a dit quelques mots de la larve de la *Mordella parvula*, qui présenterait des caractères distinctifs importants : ce qui viendrait coïncider avec les caractères de l'Insecte parfait, qui ont fait faire de cette espèce le type d'un genre particulier, celui des *Mordellistena*. Les larves de Mordelles, d'une manière générale, ou plus spécialement celles de la *Mordella aculeata*, ont, d'après Erichson, les caractères suivants : corps charnu; tête arrondie, légèrement écailleuse, à bouche dirigée en bas et formée de parties cornées; deux ocelles; antennes de quatre petits articles diminuant graduellement de grosseur et insérées au-dessus des mandibules; chaperon coriacé, quadrangulaire; lèvre cornée; mandibules courtes, fortes, acuminées; mâchoires formées d'une pièce cardinale, d'un petit lobe et de palpes maxillaires à trois articles; lèvre inférieure charnue; corselet recouvert en dessus par un écusson très-grand et très-dur; pattes extrêmement courtes, coniques; segments abdominaux au nombre de neuf, charnus, cylindriques, le dernier rugueux et armé d'une

pointe dirigée en arrière; neuf paires de stigmates. Les larves de l'*Anaspis maculata* diffèrent surtout des Mordelles par leur forme plus linéaire, leurs antennes plus longues, leurs segments thoraciques plus allongés que ceux de l'abdomen, le manque d'ocelles, etc. Ces diverses larves, dont le régime semble être purement végétal, vivent dans les troncs et les tiges desséchées ou malades de divers arbres ou plantes basses, tels que le peuplier, le chêne, la vigne, l'armoise, le marrube, etc. Leurs pattes étant très-courtes, ces larves se meuvent avec lenteur, et tombent sur le côté lorsqu'on les retire de leurs retraites. Elles se transforment sans aucune préparation. Les nymphes n'offrent aucune particularité spéciale.

Les deux genres principaux, auxquels nous joindrons les subdivisions génériques formées à leurs dépens ou qui en sont voisines, sont les suivants :

Genre MORDELLE, *Mordella*, Linné, ayant surtout pour caractéristique : *antennes pectinées; pygidium prolongé en une saillie conique; tarses à avant-dernier article entier*. On en connaît plus de cent espèces qui habitent le globe entier, mais qui sont particulièrement répandues en abondance en Europe et dans les deux Amériques, et qui, petites dans les régions tempérées ou froides, sont de taille moyenne dans les régions chaudes ou intertropicales. Ces Insectes sont presque tous d'un noir brillant, relevé par des bandes ou des taches d'un blanc argenté et d'un jaune plus ou moins vif, couverts d'une fine pubescence, et chagrinés par de petits points. Beaucoup d'espèces se trouvent en France, et parmi elles une surtout, la *Mordella aculeata*, Linné, n'est pas rare en été auprès de Paris.

Les groupes formés aux dépens des Mordelles, et qui ne s'en distinguent que par de légers caractères, sont ceux des : Tomoxia, Costa, qui ne comprend qu'une seule espèce (*bucephala*) répandue en Europe depuis la Finlande jusqu'en Sicile, et qu'on retrouve en Algérie. — Mordellistena, Costa, auquel on doit joindre le genre *Natrircica*, Costa, qui ne s'en distingue pas, et peut-être celui des *Stenalia*, Mulsant, qui ne renferme que la *M. testacea*, Fabr.; on y place un grand nombre d'espèces pour la plupart européennes.

Genre ANASPE, *Anaspis*, Geoffroy, à *antennes simples; pygidium en triangle curviligne; tarses à avant-dernier article bilobé*, etc., quoique moins nombreux en espèces que le genre *Mordella*, on en décrit encore un assez grand nombre qui paraissent être confinées dans l'hémisphère boréal des deux continents; l'Europe en fournit beaucoup, et M. Mulsant en signale treize en France, dont les *Anaspis frontalis*, Linné; *ruficollis*, Fabr., etc., sont les types. Ce sont des Insectes tous de très-petite taille, et à livrée entièrement noire ou ferrugineuse uniforme, ou bien qui présente un mélange de ces deux couleurs; on les trouve sur les plantes et sur les troncs d'arbres.

On a cru devoir en séparer plusieurs groupes qui ne sont pas adoptés par tous les auteurs; tels sont ceux des : Plesianaspis, Costa; Scaria, Muls.; Scapha, Motsch., et Pentaria, Muls., ce dernier semblant plus distinct que les autres.

2e groupe, Rhipiphorites, à *corps léger, à aspect de Mouches en général; tête verticale; yeux grands, échancrés; palpes à dernier article non sécuriforme; antennes pectinées ou flabellées dans les mâles, souvent dentées en scie dans les femelles; corselet aussi large que les élytres à la base; élytres aussi longues ou plus courtes que le corps; pattes plus ou moins longues; abdomen de cinq à huit segments.*

Les Insectes qui forment ce groupe sont réunis par la plupart des auteurs aux Mordellites, avec lesquels ils présentent la plus grande analogie à leur état parfait, mais M. Gerstœcher, qui en a publié une bonne monographie, suivi en cela par MM. Redtenbacher et Th. Lacordaire, en fait une famille particulière, surtout distinguée par les caractères que nous venons d'indiquer.

En outre les métamorphoses, bien incomplétement connues malheureusement, des Rhipiphorites, tendent probablement à en former une division spéciale. On ne connaît que les larves des *Rhipidius* ou *Symbius blattarum*, décrites par M. Saudeval et indiquées par M. Westwood, et celles des *Rhipiphorus paradoxus* et *Emenadia bimaculata*, qu'ont fait connaître, la première, Ramdohr, et la seconde, M. Farines. Les larves du *Rhipidius blattarum* ressemblent tout à fait aux femelles, et n'en diffèrent que par leurs antennes excessivement courtes, de deux articles, et par l'absence d'oviducte, c'est-à-dire que leur corps est aptère, allongé, graduellement rétréci en arrière; que leur tête est petite, transversale, formant un museau prononcé; que les yeux sont petits, latéraux, peu

saillants; que les antennes sont assez robustes, filiformes; que le corselet est rétréci en avant, et les segments thoraciques plus longs que les abdominaux. Le parasitisme apparaît dans ces larves, et elles se développent en entier dans l'intérieur des Blattes; mais l'on ignore comment a lieu le rapprochement des sexes; souvent la femelle dépose ses œufs sur les Blattes, et l'on n'a pas étudié complétement le développement des larves qui doit avoir de l'analogie avec celui que l'on remarque dans les Cantharidites et même dans les Rhipiptères. Les larves de *Rhipiphorus paradoxus* vivent aussi en parasites dans les nids de la Guêpe commune, et y subissent toutes ces transformations sans qu'on sache cependant si elles ont dévoré préalablement le propriétaire naturel. Enfin les larves de l'*Emenadia bimaculata* ont été trouvées dans les racines de l'*Eryngium campestre*, dont elles sortent, après avoir terminé leur croissance, pour se métamorphoser dans une coque, qu'elles attachent sur la tige ou à la base des rameaux de la plante; d'après M. Westwood, ces larves pourraient bien également être parasites et vivre aux dépens de quelques Insectes placés dans l'intérieur des tiges d'*Eryngium*. On voit, d'après le genre de vie de ces larves, que ces Insectes sont très-différents des précédents, et qu'ils doivent peut-être être rapprochés d'autres groupes également parasites; mais, comme on ne connaît pas les métamorphoses de beaucoup de genres, il est possible qu'on y découvre un genre de vie différent.

Sous leur dernière forme, les Rhipiphorites ont les mêmes mœurs que les Mordellites, mais présentent encore des allures plus vives pendant le vol. Quoique assez peu nombreux en espèces, on peut y former deux divisions et quatre subdivisions principales, et on en trouve des représentants dans presque toutes les régions du globe, mais plutôt dans les contrées chaudes que dans les tempérées.

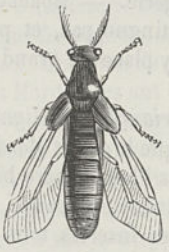

Fig. 164. — *Myodites americanus.*

Fig. 165. — *Anaspis frontalis.*

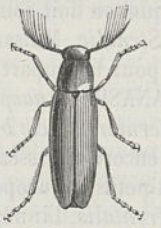

Fig. 166. — *Pelecotoma Fridwalskii.*

A. *Espèces chez lesquelles les élytres, non déhiscentes, recouvrent en entier l'abdomen.*

Ce sont les espèces les plus voisines des Mordellites, et un genre, même celui des Ctenidia, Cast., ne renfermant qu'une seule espèce (*mordelloides*) de l'Afrique australe, en reproduit toutes les formes.

Deux genres : PELECOTOMA, Fisch., à *antennes pectinées à partir du troisième article, et à élytres longues, presque parallèles*, et EVANIOCERA, Guérin (*Ptilophorus*, Dej., Gerst.), sont les seuls que l'on trouve en Europe; le premier ayant pour type le *Rhipiphorus fennicus*, Payk., qui vit dans les vieux bois dans les parties boréales, orientales et moyennes de l'Europe, et qui est rare partout, et le second le *Pelecotoma Dufourii*, Latr., également peu abondant, et répandu cependant dans toute l'Europe méridionale et dans l'Afrique septentrionale.

Les autres genres, tous créés par M. Gerstœcker, sont ceux des : Euctenia, de l'Australie. — Ancholæmus, du Brésil — Clinops, une espèce du Cap. — Geoscopus, une espèce de l'Afrique australe. — Trigonodera (*Pelecotoides*, Cast.), groupe nombreux et exclusivement propre à l'Amérique du Sud, à l'Australie et à la Nouvelle-Guinée.

B. *Espèces chez lesquelles les élytres sont déhiscentes et ne recouvrent qu'imparfaitement l'abdomen.*

Dans les uns, comme dans les précédents, les *organes buccaux sont complets.*

Tantôt les *hanches intermédiaires sont presque contiguës*. Tel est le genre RHIPIPHORE, *Rhipiphorus* (*Metæcus*, Dej., Gerst.), à *antennes pectinées à partir du deuxième article; élytres en pointe, presque aussi longues que l'abdomen :* ce genre, qui renfermait jadis plusieurs espèces, n'en com-

prend plus aujourd'hui qu'une seule, le *R. paradoxus* (*Mordella*), Linné, qui habite toute l'Europe moyenne et méridionale, et n'est commun nulle part; le mâle est noir, avec une partie du corselet et l'abdomen ferrugineux, et la femelle présente plus de ferrugineux. — On en distingue les EMENADIA, Cast., chez lesquels les élytres dépassent l'abdomen en longueur, et qui renferment plus de trente espèces répandues sur une grande partie du globe, mais surtout abondantes dans l'Amérique méridionale; leur livrée est composée de noir mélangé avec du rouge orangé, du jaune ferrugineux et du jaune testacé, et les dessins sont très-variables, même spécifiquement. — MACROSIAGON, Hentz, groupe ne différant que peu du précédent, et formé avec une seule espèce de l'Amérique septentrionale.

Tantôt les *hanches intermédiaires sont très-largement séparées*, comme dans le genre MYODITES, Latr. (*Myodes*, Latr.; *Dorthesia*, Say), qui, en outre, a des *antennes pectinées à partir du quatrième article*, et des *élytres très-rudimentaires, ressemblant à de simples écailles;* ce groupe, des plus remarquables par son faciès assez semblable à celui d'un Diptère, ne comprend que quatre espèces que l'on trouve en Europe (*R. subdipterus*, Fabr.), en Afrique et dans l'Amérique du Nord, et dont la livrée et les mœurs sont semblables à celles des Rhipiphores.

Dans les autres, les *organes buccaux sont atrophiés, sauf les palpes labiaux.*

On n'y range que le seul genre RHIPIDIUS, Thunberg (*Symbius*, Saudeval), chez lequel les mâles et les femelles ne se ressemblent nullement. Les *mâles* ont les *antennes insérées entre les yeux, de dix ou de onze articles : premier cunéiforme, deuxième et troisième très-courts, transversaux : suivants émettant chacun un rameau grêle, très-long; et leurs élytres, assez longues, sont déhiscentes dans toute leur longueur.* Les *femelles*, comme nous l'avons dit, sont *larviformes*, à *antennes insérées sous deux saillies du bas du front, assez robustes, filiformes, à articles grossissant un peu vers la terminaison*, et l'*oviducte* est *assez développé*. Les Rhipidies, très-petits chez les mâles, et au moins doubles en grandeur chez les femelles, sont parasites à l'état de larve dans les mâles, et pendant toute leur vie dans les femelles. Trois espèces, actuellement vivantes, ont été décrites; la principale est le *Rhipidius blattarum* Sauderv. (*R. pectinicornis*, Thunb.), qui a été rencontré en Suède, en Autriche et en Angleterre; les deux autres, indiquées par M. Gerstœcher, sont, l'une du Portugal et l'autre de Natal. Dalman en a signalé deux autres trouvées dans la gomme copale, et qui ne se rapportent peut-être pas réellement à ce genre.

4e tribu, MÉLANDRYIDES, à *tête sans col en arrière, penchée, souvent invisible d'en haut; palpes maxillaires très-grands, à dernier article très-sécuriforme; mandibules courtes; yeux échancrés; antennes de dix ou onze articles, filiformes ou un peu élargies vers le bout; corselet aussi large que les élytres à la base; celles-ci couvrant l'abdomen; pattes de moyenne longueur; tarses à crochets simples; abdomen de cinq segments.*

Les Mélandryides, qui ont pour types les genres fabriciens des *Melandryia* et *Dircæa*, sont des Insectes difficiles à classer, et dont M. Th. Lacordaire fait une famille, qu'il range entre les *Pytho* et les *Œdemera*. Ils ne sont jamais très-grands, et la plupart d'entre eux sont très-petits et peu aisés à trouver. Ils ont une coloration assez sombre, et presque tous se rencontrent sous les écorces, dans les bois décomposés et dans l'intérieur de différents champignons, surtout de bolets. Très-peu d'espèces se rencontrent dans les pays chauds, et presque toutes semblent affectionner les régions tempérées et froides de l'hémisphère boréal; presque tous les genres ont des représentants en Europe.

Les larves de quelques espèces se rapportant au moins à cinq genres ont été décrites plus ou moins complétement; et, d'après Erichson, elles présentent les caractères communs suivants : Tête inclinée, arrondie, presque globuleuse, un peu écailleuse; pas d'ocelles; antennes petites, de quatre articles : premier court, gros, deuxième et troisième égaux, quatrième grêle, petit; chaperon corné; lèvre supérieure saillante; mandibules non saillantes, dures; mâchoires très-rapprochées de la lèvre inférieure; celle-ci formée d'un menton charnu, de pièces palpigères libres, de deux palpes labiaux de deux articles et d'une languette petite; thorax formé de segments peu différents; pattes médiocres; segments abdominaux au nombre de neuf; anus saillant; neuf paires de stigmates.

Ces Insectes peuvent être, avec M. Th. Lacordaire, partagés en huit petits groupes, ceux des :

Mélandryites, Serropalpites, Nothites, Conopalpites, Mycetomites, Orchesiites, Synchroites et *Tetratomites.*

1er groupe, MELANDRYITES, à *antennes filiformes ou grossissant peu à peu à leur extrémité, de onze articles; hanches antérieures saillantes, contiguës; tarses à crochets simples; tête penchée, en partie au moins.*

Insectes à corps plus ou moins large, à coloration souvent assez variée, et dont on connaît les larves de deux espèces, celles de la *Melandryia caraboides*, Linné (*serrata*, Fabr.), décrite avec soin par M. Éd. Perris et par Erichson, et de l'*Hypulus bifasiatus*, qu'ont fait connaître MM. Letzner et Heeger. Ces larves sont presque cylindriques, atténuées aux deux extrémités, vivent dans les vieilles souches de peupliers et d'aunes, qu'elles perforent de leurs galeries, et leurs nymphes sont blanchâtres.

Le genre typique est celui des MELANDRYIA, Fabr., à *antennes à dernier article ovalaire, à palpes à premier article conique et à second très-grand*, et surtout à *corps allongé, large, glabre, très-granulé :* une dizaine d'espèces de taille assez grande et propres à l'Europe, à l'Asie et à l'Amérique septentrionale; leur livrée habituelle est ordinairement d'un noir brillant, et quelques-unes, comme notre *M. caraboides*, sont entièrement d'un bleu d'osier pouvant passer au verdâtre.

Les autres genres sont ceux des : HYPULUS, Payk. (*Mystaxus*, Kügell.), quatre espèces de l'Europe et du nord de l'Amérique. — MAROLIA, Muls., ne renfermant que le *Serropalpus variegatus*, Bosc, trouvé uniquement en France, et auquel on doit peut-être joindre le genre *Emmesa*, Newm. — PHRYGANOPHILUS, Sahl., formé avec la *Dircæa ruficollis*, Fabr., des parties boréales de l'Europe et des montagnes de l'Allemagne. — SCOTODES, Eschs., une espèce de Livonie. — STENOTRACHELUS, Latr., une espèce (*Dryops ænea*, Payk.), de l'Europe boréale, vivant sous les écorces d'arbres.

2e groupe, SERROPALPITES, à *antennes filiformes ou grossissant un peu vers l'extrémité, de onze articles; hanches antérieures contiguës, ovoïdes, peu saillantes; tarses à crochets simples; tête verticale, à peine ou non visible d'en haut, penchée, en partie au moins, allongée.*

Ces Insectes, qui, par leur forme, rappellent assez les Élatériens, sont assez petits, et difficiles à se procurer. Les larves de trois espèces ont été décrites, celles des : *Dircæa lævigata* (*discolor*, Fabr.), par Erichson; celles du *Phloiotrya rufipes* (*Serropalpus*), par Mac Leay et M. Westwood, et celles de l'*Abdera flexuosa*, par M. Éd. Perris, qui l'indique sous la dénomination d'*Hallomenus flexuosus*. La mieux connue de ces larves est la dernière, qui vit dans les champignons croissant sur les pins; elle est cylindrique; sa tête est un peu aplatie; le corselet peu allongé; le segment anal est entier, etc.

Genre typique, SERROPALPUS, Hellen, à *antennes filiformes, très-grêles; palpes très-grands, avec les deuxième et troisième articles prolongés en dedans, et le dernier très-large; pattes très-grêles; corps allongé :* ce groupe ne renferme que deux très-rares espèces, l'une de toute l'Europe (*striatus*, Hellen), assez grande, d'un brun clair, pubescente, et l'autre de l'Amérique du Nord (*substriatus*, Haldem.).

Les autres genres, à l'exception de celui des DIRCÆA, Fabr., à *antennes à articles coniques; palpes à premiers articles cylindriques; pattes grêles; tarses à dernier article bilobé*, et ne renfermant que quelques petites espèces européennes et américaines, sont très-peu connus, et ont reçu les noms de : XYLITA, Payk., deux espèces, l'une de presque toute l'Europe, et l'autre de Hongrie. — ZILORA, Muls., formé avec notre *Xylita ferruginea*, Payk. — PHLOIOTRYA, Stéph., une espèce d'Europe et une du Brésil. — ANISONIA, Muls., une espèce, le *Serropalpus fusculus*, Illig., d'Europe. — ABDERA, Stéph., auquel on réunit les *Carida*, formé d'un petit nombre d'espèces européennes.

3e groupe, CONOPALPITES, à *antennes filiformes, de dix articles; hanches antérieures contiguës, très-saillantes; tarses à avant dernier article un peu bilobé; tête penchée, peu visible d'en haut.*

Le seul genre CONOPALPUS, Gyllenh., entre dans ce groupe; une espèce anciennement connue (*testaceus*, Oliv.) de toute l'Europe, mais rare partout, et une autre d'Allemagne décrite récemment par M. Kraatz.

4e groupe, NOTHITES, à *antennes longues, très-grêles, de onze articles; hanches antérieures et*

intermédiaires contiguës, très-allongées; tarses à avant-dernier article un peu bilobé, à crochets appendiculés ou dentés; tête penchée.

Un seul genre, NOTHUS, Ziegl., Oliv. (*Osphyia* et *Pelicina*, Illig.), qui ne renferme lui-même qu'une seule espèce (*bipunctatus*, Fabr.) propre à l'Europe orientale, mais rare partout, et qui, par plusieurs de ses caractères et par ses habitudes, se rapproche assez des Œdémérides.

5e groupe, MYCÉTOMITES, à *antennes de onze articles; hanches antérieures non contiguës, ovoïdes transversalement : postérieures obliques; tarses à avant-dernier article entier; palpes maxillaires à dernier article ovalaire, tronqué; tête inclinée.*

Le seul genre MYCETOMA, Dej., Muls., dont l'espèce unique (*Dryops suturalis*, Panz.), brunâtre, est particulière, quoique rare, dans toute l'Europe moyenne.

6e groupe, ORCHÉSITES, à *antennes robustes, de onze articles; hanches antérieures non contiguës, grosses; tarses à avant-dernier article des postérieurs entier; palpes maxillaires à dernier article sécuriforme ou cultriforme; tête verticale, à peine ou non visible d'en haut.*

Ce groupe ne comprend qu'un nombre peu considérable d'espèces, toutes petites, brunâtres, vivant en général sur les feuilles des arbustes, propres à l'Europe et à l Amérique, et réparties actuellement en trois genres. Les métamorphoses de deux types se rapportant à deux coupes génériques sont parfaitement connues. La larve de l'*Orchesia micans*, décrite par M. Guérin-Méneville, Waterhouse, Braselmann et surtout par MM. Chapuis et Candèze, est allongée, presque cylindrique, charnue, glabre; sa tête est arrondie, écailleuse, à antennes composées de quatre articles; ses segments sont tous à peu près semblables; elle est d'un rose pâle, avec la tête et les parties de la bouche brunes, et vit exclusivement dans les bolets. La larve de l'*Hallomecus humeralis*, qu'a fait connaître M. Éd. Perris, a son abdomen armé de deux crochets médiocrement récourbés; sa couleur est d'un blanc jaunâtre, avec le dernier segment abdominal roux, et elle a été trouvée dans un champignon qui pousse sur les vieilles souches des pins.

Les genres sont ceux des : ORCHESIA, Latr., à *hanches postérieures non obliques, larges, parallélogrammiques; jambes à éperons très-longs :* on en connaît une vingtaine d'espèces propres à l'Europe et à l'Amérique, tant dans les parties méridionales que dans les parties septentrionales; ce sont des Insectes brunâtres ou noirâtres, présentant parfois des taches ou lignes d'un rouge plus ou moins jaunâtre, et dont le type, l'*O. micans*, Panz., n'est pas rare aux environs de Paris, surtout sur le lierre à l'époque de sa floraison. — EUSTROPHUS, Illig., Latr., se distinguant surtout du genre précédent par ses *hanches postérieures étroites, arrondies à l'angle externe :* une seule espèce européenne (*dermestoides*, Fabr.) et quelques espèces de l'Amérique du Nord. — HALLOMENUS, Hellw., Panz., à *hanches postérieures obliques; jambes à éperons courts :* quelques espèces européennes et américaines, et dont une (*fuscus*, Gyllenh., assez commune en France) est devenue le type du genre *Dryala*, Mulsant.

Fig. 167. — *Serropalpus striatus.*

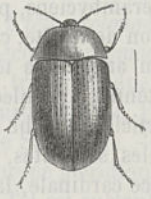

Fig. 168. — *Eustrophus dermestoides.*

7e groupe, SYNCHROITES, à *antennes longues, grêles, de onze articles; hanches antérieures non contiguës, grosses; palpes maxillaires grêles, non en scie; tête légèrement penchée, visible en entier d'en haut.*

Un seul genre, SYNCHROA, Newm. (*Phaiona*, Hald.), ne comprend que le *S. punctata*, Newm., très-petite espèce des États-Unis d'Amérique.

8e groupe, Tetratomites, qui se distingue surtout des sept groupes précédents par ses *antennes terminées par une grande massue de quatre articles; hanches antérieures cylindriques, transversales; tête fortement inclinée*, etc.

Ce groupe ne renferme que le genre TETRATOMA, Hellw., Fabr , dont la place dans la série des Hétéromères n'est pas bien déterminée, et qui ne comprend que quatre espèces : trois d'Europe (type, *fungorum*, Fabr.) et une de l'Amérique septentrionale.

5e tribu, Œdémérides, à *corps long, étroit, ayant cinq ou six segments à l'abdomen; tête graduellement rétrécie en arrière, terminée par un museau de longueur variable ou en forme de rostre; mandibules souvent bifides au bout; antennes longues, filiformes, de onze ou douze articles; corselet plus étroit que les élytres, celles-ci embrassant rarement en entier l'abdomen; hanches antérieures allongées, presque cylindriques, contiguës, saillantes : intermédiaires de même forme, longitudinales : postérieures transversales, étroites, contiguës; tarses à crochets simples.*

Cette tribu, qui constitue au moins une, sinon deux familles particulières pour les entomologistes modernes, et qui est souvent placée après les Cantharidites proprement dits, est, à l'exception peut-être du genre *Mycterus*, l'une des mieux caractérisées de tous les Cantharidiens. Elle comprend des Insectes allongés, de forme svelte, à antennes et pattes grêles, et qui, pour le plus grand nombre, ont une analogie marquée avec les Cérambyciens, ce qui en avait fait placer par Fabricius les espèces alors connues dans cette division naturelle : les genres, assez nombreux aujourd'hui, ne se composaient guère, au temps d'Olivier et des premiers ouvrages de Latreille, que des deux genres des *Œdemera* et *Mycterus*, qui formeront pour nous deux types particuliers.

Ces Coléoptères fréquentent habituellement les fleurs, mais quelques-uns cependant se rencontrent parfois sur les bois morts dans lesquels ils ont subi leurs transformations, et s'y tiennent dans la même attitude que les Cérambyciens au repos; la plupart d'entre eux sont diurnes, mais il en est qui semblent exclusivement crépusculaires. Ils paraissent répandus sur toute la surface du globe, quoique la recherche des espèces exotiques ait été assez négligée jusqu'ici : d'après la remarque de M. Th. Lacordaire, on sait que les genres européens et asiatiques ne se retrouvent également que dans l'Amérique septentrionale, et que les espèces particulières aux autres pays constituent des coupes génériques spéciales.

Les points principaux de l'histoire des métamorphoses de plusieurs espèces de cette tribu, mais spécialement du groupe des Œdémérites, nous sont actuellement connus. C'est ainsi que les larves du *Calopus serraticornis* ont été décrites brièvement par Gyllenhal, et que M. Kawall a dit quelques mots sur la ponte de leurs œufs; les larves du *Dytilus lævis* ont été étudiées par M. Kolenati, et celles du *Xanthochroa carniolica*, par M. Éd. Perris; les larves de l'*Œdemera dispar* ont occupé M. Léon Dufour; celles du *Nacerdes maritima*, M. le docteur Coquerel; celles du *Nacerdes melanora*, M. Éd. Perris; celles de l'*Œdemera* ou *Chrysanthia viridissima*, M. Westwood; celles de l'*Asclera cærulea*, M. Heeger; celles du *Stenostoma cærulea* ou *rostrata*, M. Éd. Perris, etc. Ces larves ressemblent assez à celles des Cérambyciens, principalement sous le rapport de la forme. Leur corps est allongé, charnu, à l'exception de la tête, couvert de poils plus ou moins abondants, élargi en avant, et plus ou moins rétréci en arrière; la tête est grosse, aplatie, écailleuse; ocelles visibles seulement chez quelques-unes; antennes articulées au bord antérieur de la tête, près des mandibules, dirigées en avant, de quatre articles; bouche antérieure; chaperon bien distinct, corné; lèvre supérieure cornée, saillante; mandibules saillantes, dures, dentées à l'extrémité; mâchoires charnues, développées, formées d'une pièce cardinale, large, transversale, rapprochée de la lèvre inférieure, d'une pièce basilaire à laquelle est soudée un lobe maxillaire finement cilié sur son bord interne, et d'un palpe de trois articles; lèvre inférieure charnue, composée d'un menton étroit, de deux pièces palpigères presque confondues, de deux palpes labiaux de deux articles, et d'une languette étroite, presque cylindrique; segments thoraciques larges, charnus; pattes assez courtes, composées d'une hanche petite, dirigée en dedans, légèrement sécuriforme, d'un trochanter, d'une cuisse et d'une jambe à peu près de même longueur, et d'un tarse offrant un petit crochet simple; segments abdominaux au nombre de neuf : l'anal saillant à la terminaison et simulant un dixième segment, fente anale transversale; neuf paires de stigmates. Ces larves sont presque toutes lignivores et attaquent le bois

en décomposition dans lequel elles perforent des galeries plus ou moins profondes : celles des *Nacerdes*, déjà connues, ont le même genre de vie, mais les vieux troncs d'arbres dans lesquels elles se trouvent gisent souvent au bord de la mer et sont périodiquement immergés par la marée montante. Quand elles ont terminé leur croissance, elles se pratiquent, à l'extrémité de leurs galeries, une cellule dans laquelle elles se transforment. Les nymphes sont velues et portent, sur les côtés de l'abdomen, des saillies charnues, et on voit, tant en dessus qu'en dessous, sur divers segments du corps, des papilles ou des tubercules.

1er groupe, Œdémérites, présentant surtout un *corps allongé à téguments en général mollasses;* des *hanches intermédiaires cylindriques, longitudinales, contiguës ou très faiblement séparées : antérieures très-longues* chez presque toutes les espèces; *saillie intercoxale très-étroite, aiguë, souvent presque nulle*, etc.

Sauf un seul genre, tous les Œdémérides entrent dans ce groupe, qui, lui-même, selon M. Th. Lacordaire, par suite de particularités tirées des antennes et des tarses, peut être partagé en deux divisions.

Une vingtaine de genres, propres à toutes les parties du monde, et dont ceux d'Europe surtout étudiés par M. Schmidt, entrent dans cette division.

Le groupe typique est celui des ŒDÉMÈRES, *Œdemera*, Oliv. (*Necydalis*, Fabr.; *Stenelytra*, Dillwyn), à *antennes longues, très-grêles; palpes à dernier article cylindrique; cuisses postérieures très-renflées dans les mâles; élytres très-rétrécies vers l'extrémité.* On en connaît une trentaine d'espèces répandues en Europe, en Asie et sur le littoral de la Méditerranée, et remarquables par leur corps assez svelte, leurs antennes longues et filiformes, et les couleurs de leur livrée; en effet, leur coloration est génériquement métallique, avec les élytres tantôt de la même teinte que le corps, tantôt autrement colorées, et constamment ornées de quelques lignes saillantes, costiformes. Les mâles diffèrent notablement des femelles par leurs cuisses très-renflées et arquées, tandis qu'elles ont la forme normale dans l'autre sexe; en outre, le pygidium, toujours saillant et emboîtant le dernier segment abdominal, est plus large et plus aigu dans les mâles, tandis que celui des femelles est arrondi, tronqué ou excavé au bout. Malgré la conformation des cuisses des mâles, ces Insectes ne peuvent pas sauter, ainsi que cela a lieu chez d'autres Coléoptères constitués comme eux sous le même rapport, et cela tient probablement à ce que leur corps est trop long et trop linéaire, tandis que dans les espèces auxquelles nous avons fait allusion, comme les *Altica*, le corps, au contraire, est court et ramassé. Parmi les espèces qui émaillent les fleurs de nos environs, nous citerons seulement les *Œdemera podagrariæ* et *cærulea*, Fabr. —On en distingue les Œdemerina, Costa, formé avec l'*Œdemera lucida*, Schmidt, d'Allemagne, dans laquelle les *cuisses postérieures des mâles* ne sont *pas renflées :* deux genres, Stenaxis et Chrysantha, Schmidt, qui en diffèrent davantage, et ont pour types, le premier deux espèces, l'une de l'Europe orientale et l'autre de Madère, et le second également deux espèces, *viridissima*, Linné, et *viridis*, Schmidt, très-répandues dans toute l'Europe, et à coloration d'un beau vert doré.

D'autres genres plus distincts sont ceux des : Stenostoma, Latr., à *tête prolongée en un long museau en forme de rostre*, et ne comprenant plus qu'une seule espèce (*Rhinomacer cæruleus*, Petagna) d'un beau bleu passant parfois au vert bronzé, et qui est très-répandue dans le midi de l'Europe et en Algérie. — Chitona, Schmidt, deux espèces, la *Leptura convexa*, Fabr., d'un bronzé obscur, brillant, d'une partie de la France, et *C. ornata*, Küster, de Sardaigne. — Probosca, Ziegl., à *yeux en partie engagés dans le corselet :* quelques espèces de l'Europe méridionale.

Quelques autres coupes génériques doivent aussi être signalées. Tel est surtout le genre Nacerdes, Steven, à *antennes longues, très-grêles, avec le dernier article plus petit que l'avant-dernier; palpes à dernier article un peu sécuriforme; cuisses postérieures grêles dans les deux sexes;* on n'en indique plus que deux espèces, toutes deux d'Europe (*Cantharis melanura*, Linné, et *Nacerdes sardea*, Schmidt), et l'on en a séparé génériquement de nombreux types, aussi européens, sous la dénomination d'*Anogcodes*, Dej., Schmidt. — D'autres groupes génériques doivent en être rapprochés; ce sont ceux des : Leptonymus, Marseul, Schmidt, une rare espèce propre à la Turquie. — Pseudolycus, Guérin, quelques espèces d'Australie et de Madagascar, à faciès de *Lycus*. — Cyclo-derus et Mecopselaphus, Solier, du Chili. — Asclera, Dej., Schmidt, surtout de l'Europe et de l'Amé-

rique du Nord. — Dohrnia, Newm., une espèce exotique. — Dryops, Fabr. (*Oncomera*, Stéph.), ne renfermant qu'une grande et rare espèce, qui a été prise de loin en loin, depuis la Turquie jusqu'en Angleterre inclusivement, etc.

Fig. 169. — *Stenostoma rostratum.*

Fig. 170. — *Œdemera podagrariæ.*

Fig. 171. — *Calopus serraticornis.*

Certains genres intéressants sont ceux des : Calopus, Fabr., à *antennes en dents de scie; comprimées et à peu près aussi larges que le corps*, qui ne renferment que deux espèces : le type, *serraticornis*, Linné, répandu dans les montagnes depuis le nord de l'Europe jusqu'en Italie, et *augustus*, Leconte, de l'Amérique septentrionale, qui ressemblent beaucoup à des Cérambyciens, et sont assez grandes. — Sparedrus, Meg., Blanch., à *antennes simples, avec les articles cylindriques; palpes à dernier article renflé :* deux espèces, de médiocre taille, européennes, et dont le type est le *C. testaceus*, Andersh. — Ditylus, Fischer, à *antennes filiformes, à dernier article plus long que le précédent, et à cuisses comprimées :* sept espèces, quatre de l'Amérique du Nord et trois de l'ancien continent. — Xanthochroa, dont deux espèces d'Europe (*carniolica*, Gistl., et *gracilis*, Schmidt), ont été décrites. — Selenopalpus, White, quelques espèces de la Polynésie et de la Tasmanie, ne diffèrent guère de celles du genre précédent.

Un genre, qui entre encore dans la même division, est celui des Lobogrossa, Solier, qui ne renferme qu'une seule espèce (*variipennis*) du Chili, et qui différerait très-essentiellement de tous les autres par ses *tarses offrant une lamelle à l'avant-dernier article.*

Enfin deux derniers genres, qui, par leurs *antennes dégagées des yeux et non insérées sur des saillies*, ainsi que par leurs *tarses cylindriques non tomenteux en dessous, avec l'avant-dernier article entier*, peuvent être les types d'une division qui se distinguerait de celle des Œdémérites vraies, chez lesquelles l'*insertion des antennes est variable*, et dont les *tarses* ont l'*avant-dernier article déprimé, presque ou tout à fait lobé et constamment tomenteux en dessous*, sont ceux des : Promocheilus, Solier, du Chili, et Rhopalobrachium, Bohem., une espèce du Port-Famine, dans le détroit de Magellan.

2e groupe, Myctérites, ayant pour caractéristique : *corps court, ovalaire, pubescent, à téguments de consistance ordinaire; tête terminée par un museau formé en grande partie par l'épistome et habituellement en forme de rostre; hanches intermédiaires globuleuses, plus ou moins séparées : antérieures médiocres, étroitement embrassées par leurs cavités cotyloïdes; saillie intercoxale de l'abdomen très-large, arrondie en avant*, etc.

Ce groupe ne renferme que le seul genre MYCTERUS, Clairville (*Rhinomacer*, Fabr.), qui, tout en ayant les mêmes mœurs et la disposition des organes de la bouche et des pattes des Œdémérites, s'en distingue par des particularités importantes et même par le faciès, qui est tout à fait différent. Aussi est-on loin d'être d'accord sur la place qu'on doit lui assigner dans la série des Hétéromères, et quelques auteurs le placent-ils, à juste raison probablement, à la fin de cette grande division, de manière qu'il vienne établir le passage aux Curculioniens. On n'en connaît qu'un nombre assez restreint d'espèces, la plupart propres à l'ancien continent, surtout à la faune méditerranéenne, et dont une, que nous prendrons pour type (*Mycterus curculioides*, Fabr.), étend son habitat jusqu'en Angleterre, mais est rare partout; l'Amérique du Nord en a fourni deux espèces. Les Myctères ont une taille moyenne, assez variable; ils sont d'un bronzé obscur ou noirâtres, avec leurs téguments finement chagrinés; ils sont revêtus d'une abondante pubescence, et, en outre,

comme les *Larinus* et autres Curculioniens, ils sont recouverts d'une efflorescence jaunâtre, qui se renouvelle pendant la vie, après avoir été enlevée; on les rencontre principalement sur les fleurs d'Ombellifères.

6e tribu. Horiides, à *corps long, assez large; élytres recouvrant en entier l'abdomen; antennes longues, filiformes, droites, de onze articles; mâchoires à lobes de forme normale; épistome tronqué, presque au niveau de l'insertion des antennes; labre petit; tarses à crochets dentelés.*

Cette tribu, qui ne renferme qu'un nombre très-restreint d'espèces propres à l'Amérique du Sud et du Nord, aux Indes orientales et au Sénégal, a été créée par Latreille. Mais, comme le fait voir M. Th. Lacordaire, elle ne diffère pas très-notablement des Cantharidides, et devra probablement y être réunie, à moins que la connaissance des larves ne vienne confirmer l'opinion du célèbre auteur de la partie entomologique du *Règne animal*. En effet, les métamorphoses de l'*Horia maculata*, décrites par Lansdown Guilding (*Trans. Linn. Soc.*, XIV), doivent être revues, à présent que l'on possède les beaux travaux de MM. Newport et Fabre sur les Méloës et les Sitaris; et ce que M. Westermann (*Revue de Silberman*, t. Ier) dit des larves des *Horia cephalotes* et *Cissites testacea* est trop insuffisant pour compléter leur histoire.

Les Horiides sont de grands Insectes chez lesquels, dans le plus grand nombre des espèces au moins, la tête et les cuisses des mâles acquièrent un grand développement. On n'y range que deux genres : HORIA, Fabr , à *tête aussi large que le corselet :* cinq espèces, deux de l'Amérique du Sud (*Cucujus maculatus*, Sweder, et *apicalis*, Perty), une des Indes orientales (*cephalotes*, Oliv.), de grande taille, et deux de l'Amérique du Nord (*sanguinipennis*, Say, et *Stansburii*, Haldem.), de beaucoup plus petite dimension, et qui en diffèrent peut-être génériquement; la livrée est d'un testacé fauve ou rougeâtre, avec les parties de la bouche, les antennes et les pattes noires. — CISSITES, Latr., à *tête beaucoup plus étroite que le corselet :* deux espèces, l'une du Sénégal (*Senegalensis*, Cast.), et l'autre, typique (*Horia testacea*, Fabr.), propre aux Indes orientales, et offrant à peu près le même système de coloration que les Hories proprement dits.

7e tribu, Cantharidides, à *corps généralement cylindrique, allongé; menton pédonculé; languette saillante; mâchoires bilobées, cornées ou inermes; mandibules courtes; palpes filiformes; yeux plus ou moins grands, entiers ou échancrés; antennes de forme variable, insérées sur les côtés au devant des yeux, composées de onze ou d'un moins grand nombre d'articles; tête souvent trigone, fortement penchée, offrant encore un col; corselet plus étroit que les élytres; celles-ci, comme l'abdomen, plus ou moins flexibles et minces, n'embrassant pas complétement l'abdomen et ne le recouvrant parfois même qu'en partie; des ailes inférieures ou pas d'ailes; pattes longues; tarses à crochets bifides; abdomen de cinq ou six segments distincts.*

Linné comprenait dans son genre *Meloe* le petit nombre d'espèces qu'il connaissait de cette tribu, et la plupart des auteurs, quand ils en ont fait une division plus élevée dans la classification, l'ont désigné sous le nom de *Méloides*, que d'autres ont changé en ceux de *Vésicants*, qui rappellent la propriété épispastique dont jouissent un grand nombre de leurs espèces, et de *Cantharidiens* ou *Cantharidites*, tirée du genre typique *Cantharis :* c'est cette dénomination que nous avons cru devoir adopter. Latreille peut être regardé comme le créateur de cette tribu, cependant il en a éloigné les Horiides, qui, comme nous l'avons dit, devraient probablement en faire partie. Excepté celui de M. Th. Lacordaire, donné dans son *Genera des Coléoptères*, aucun travail général n'avait été publié sur ces Insectes, à l'exception toutefois des espèces européennes décrites par MM. Redtenbacher et Mulsant, et de celles de l'Amérique du Sud que M. Leconte a fait connaître.

Les Cantharidites sont des Coléoptères d'assez grande taille ou au moins de dimension moyenne, et leur livrée est parée de couleurs vives et variées, parfois même métalliques. Les mœurs de ces Insectes sont assez différentes suivant les genres; les Mylabres et les Cantharides vivent en familles et se trouvent parfois en énorme quantité sur les végétaux dont ils se nourrissent, soit sur les fleurs, comme les premiers, soit sur les feuilles, comme les seconds; les Sitaris ne se voient guère que sur les plantes qui avoisinent les nids des Hyménoptères, berceaux de leurs larves; presque tous ont

une allure assez peu vive, et, lorsqu'on les prend, fléchissent leurs antennes et contractent un peu leurs pattes en simulant la mort : les Méloés, même, en raison de leur manque d'ailes proprement dites et du volume parfois énorme de leur abdomen, se traînent lourdement et avec difficulté sur le sol, ou grimpent avec lenteur sur les broussailles ou les plantes basses. Beaucoup d'entre eux ont des propriétés vésicantes plus ou moins énergiques : presque tous peuvent servir pour produire des vésicatoires, mais la *Cantharis vesicatoria* est presque exclusivement employée à cet usage en Europe, et, en en donnant la description, nous entrerons dans quelques détails à ce sujet, nous bornant à faire remarquer actuellement que, quand ces Insectes sont avalés, ils produisent aussi des effets très-énergiques sur les organes de la reproduction. La plupart des espèces vésicantes exhalent une odeur spéciale, pénétrante, et que l'on a comparée à celle que répandent les Souris; les Méloés ont une odeur plus douce, de toute autre nature, et qui est due à un fluide jaunâtre ou blanchâtre qu'ils exsudent par les articulations de leurs pattes lorsqu'on les tourmente. On en trouve, mais en petit nombre, en Europe, principalement dans les parties méridionales, mais l'Afrique, l'Asie, et surtout l'Amérique, tant méridionale que septentrionale, sont surtout riches en espèces, et, en outre, on en a à peine signalé jusqu'ici dans les Indes orientales et dans l'Australie.

Les métamorphoses des Cantharidides, qui n'ont été surtout bien étudiées que dans ces derniers temps, présentent des particularités des plus compliquées, des plus remarquables et tout à fait différentes de celles que l'on observe chez les autres Coléoptères, car nous allons trouver ici des métamorphoses qui se composent de sept périodes bien marquées, et qui portent le nom d'*hypermétamorphoses*. L'hypermétamorphose, d'une manière générale, consiste en ce qu'une larve à métamorphose complète, au lieu de croître simplement sans perdre sa forme première jusqu'à sa transformation en nymphe, passe par des formes différentes, dont quelques-unes ne se ressemblent nullement. Ces formes, chez les Cantharidiens, sont au nombre de quatre, qui sont désignées par M. Fabre sous les dénominations de *larve primitive*, *seconde larve*, *pseudochrysalide* et *troisième larve*. La première, pourvue de pieds, peut se mouvoir; les deuxième et quatrième sont apodes, vermiformes, et cette dernière se change directement en nymphe; enfin la troisième, ainsi qu'on le comprend par son nom même, est inerte. Ici les larves seules sont parasites, et, parvenus à l'état parfait, les mâles et les femelles cessent de l'être; chez les Stylopides ou Rhipiptères, dont nous dirons bientôt quelques mots, l'état parasitaire persiste pour les femelles adultes et ne cesse que pour les mâles; ainsi, comme le rapporte M. Th. Lacordaire, les diverses phases du développement métamorphosique de ces Insectes est semblable à celui des Rhipiptères, mais toutefois leurs larves se nourrissent des œufs et du miel placés dans les nids des Hyménoptères dans lesquels ils se trouvent, et non pas des larves de ces derniers. L'importance et la nouveauté du sujet nous engagent à nous étendre à ce sujet plus que nous n'avons l'habitude de le faire dans nos généralités.

Pendant très-longtemps on n'a qu'entrevu plusieurs des points importants qui concernent les métamorphoses de plusieurs espèces de cette tribu, et il faut descendre jusqu'aux travaux de MM. Newport (*On the Natural history, anatomy and developpement of the Oll., Beethe, Meloe, more especialy Meloe cicatricosus Fabr.; in Trans. of the Linn. Soc.*, t. XX, p. 297 et 321, pl. XIV, et t. XXI, p. 167, pl. XX), et Fabre (*Mémoire sur l'Hypermétamorphose et les mœurs des Méloïdes, in Annales des sciences naturelles*, quatrième série, t. VII, 1857, p. 299, pl. XVII), pour avoir des notions complètes sur les transformations des *Meloe* et des *Sitaris*. C'est d'après ces deux auteurs, et aussi d'après l'analyse de leurs mémoires donnés par M. Th. Lacordaire, que nous entrerons dans quelques détails; mais il nous semble utile auparavant, ne serait-ce que sous le point de vue historique, de dire quelques mots des observations sur le même sujet des anciens naturalistes, qui, souvent assez près de la vérité, ne l'ont jamais atteinte complétement, et ont parfois même commis quelques erreurs.

Les larves des Méloés sont connues partiellement depuis longtemps; Goedart (*Métam. nat.*, 1700), Frisch (*Beschreib. allerl. Insekt Deutschl.*, 1720), Loschye (*Naturforsch.*, 1788), Geoffroy (*Hist. nat. des Ins.*, 1798), Réaumur (*Mém. sur les Ins.*), de Géer (*Mém. sur les Ins.*, t. V), les ont décrites ou figurées, mais ils ne les avaient observées que dans leur très-jeune âge, et cependant déjà de Géer connaissait leur parasitisme. Plus tard, différents auteurs les décrivirent comme des Insectes aptères parasites, et leur donnèrent des noms en conséquence : c'est ainsi qu'elles furent désignées par Linné et Fabricius sous la dénomination de *Pediculus apis*, par Kirby (*Monogr. Ap. angl.*, t. II)

sous celle de *Pediculus melittæ*, et par M. L. Dufour (*Ann. des sciences nat.*, 1828) sous celle de *Triungulinus tricuspidatus*. D'autres auteurs, comme Latreille, dans divers de ses ouvrages, Saint-Fargeau et Serville (*Encycl. méth.*, t. X), Nitzsch (*Darstell. der Famil. und Gattung, der Thier-Insekt. in Mag. Germar*, t. III), Walckenaër (*Mém. sur les Halictes*), Brandt et Ratzeburg (*Medic. Zool.*, *Bd.* II, 1830), Brandt et Erichson (*Nova acta Acad. nat. Curios.*, t. XVI), Doubleday (*The entom. Mag.*, t. II), Westwood (*Introd. to the modern class. of Insects*, t. I), Siebold (*Entom. Zeitung*, 1841), et surtout MM. Newport et Fabre (*locis citatis*), en ont également parlé d'une manière générale. Réaumur et de Géer ont particulièrement vu les larves de la *Meloe proscarabeus;* M. Siebold, ces mêmes larves et celles de la *M. scabrosus*, et M. Newport, celles de la *M. cicatricosus*. Les larves de la *Cantharis vesicatoria*, sur lesquelles Loschye, Latreille, Audouin, Zier et M. Ratzeburg ont parlé, sont loin d'être suffisamment connues, et c'est par analogie zoologique qu'on leur attribue la même organisation qu'à celles des Méloés et Sitaris. Il en est de même des larves de l'*Apalus bimaculatus*, sur lesquelles Géné a donné un travail en 1851 dans les *Annales des sciences naturelles*. Enfin les métamorphoses du *Sitaris humeralis*, dont Latreille, Audouin et M. Westwood avaient dit quelques mots des larves, ont été décrites complétement par M. Fabre; et, comme ce sont les mieux connues, c'est principalement sur elles que nous insisterons.

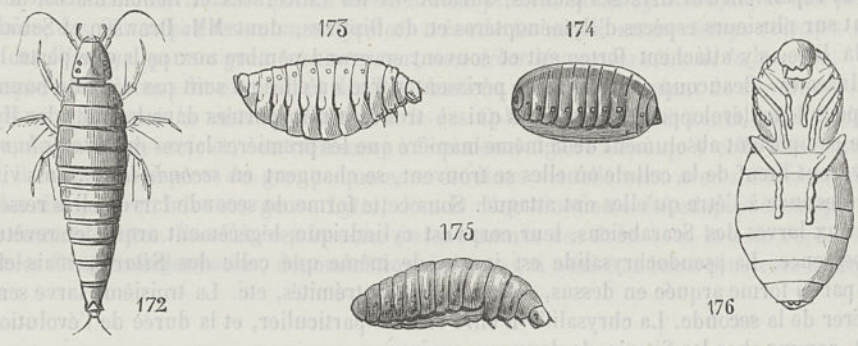

Fig. 172 à 176. — Hypermétamorphose du *Sitaris humeralis*. (Figures grossies.)

172. Larve primitive. — 173. Seconde larve. — 174. Pseudochrysalide. — 175. Troisième larve. — 176. Nymphe.

Les *Sitaris humeralis* mâle et femelle ne prennent aucune nourriture lorsqu'ils sont parvenus à leur état parfait, et, quand la femelle est fécondée, elle dépose, à l'entrée des trous formés par l'*Anthophora pilipes*, un nombre énorme (deux à trois mille), d'œufs très-petits, blanchâtres, ovalaires, agglutinés entre eux et formant une masse informe. Un mois après environ, il en sort de petites larves, d'un noir verdâtre luisant, coriaces, de forme elliptique très-allongée, convexes en dessus et planes en dessous; leur tête, brusquement rétrécie en arrière en un col épais, est légèrement trapéziforme et arrondie en avant, et les diverses parties de leur organisme sont assez compliquées. Ces *larves*, que l'on appelle *primitives*, restent immobiles et dans la position où étaient les œufs, et sans prendre de nourriture jusqu'au printemps de l'année suivante, époque à laquelle éclosent les Anthophores mâles, qui précèdent l'apparition des femelles d'environ un mois. A mesure que les Anthophores sortent de leur nid, une ou plusieurs larves de *Sitaris* s'attachent aux poils de leur corps, et passent sur les femelles des Hyménoptères quand leur accouplement a lieu. Lorsque ces dernières, après avoir formé une cellule et y avoir déposé du miel, y déposent un œuf, une des larves de Sitaris se glisse sur celui-ci, s'y fixe solidement, en déchire l'enveloppe et en dévore le contenu : ce qu'elle fait en quelques jours; alors la larve a acquis toute sa croissance, sa peau s'ouvre sur le dos et donne passage à la *seconde larve*. Celle-ci tombe dans le miel, dont elle se nourrit, et il lui faut environ un mois et demi pour arriver à tout son développement; elle se présente alors comme un Ver mou, blanc, elliptique, garni de stigmates sur le dos, et à région ventrale très-convexe, formée de treize segments y compris la tête, qui est très-petite et privée d'yeux. Peu

de jours après, cette seconde larve se contracte, et de sa surface extérieure se détache une pellicule transparente, qui laisse apparaître une masse oblongue, d'abord molle, bientôt assez dure et d'un fauve vif, qui est une sorte de nymphe que l'on nomme *pseudochrysalide*. Cette fausse chrysalide passe habituellement l'hiver sans éprouver aucun changement apparent; au printemps suivant, de triangulaire qu'elle était, elle devient ovoïde, son enveloppe cornée se détache, et il en sort une *troisième larve* tout à fait semblable à la seconde. Cette dernière larve ne prend pas de nourriture, ne peut se soutenir sur ses pattes, n'a que de lents mouvements, et peu après se change en une *seconde nymphe*, qui a beaucoup d'analogie avec celle des autres Coléoptères, et d'où sortira, au bout d'à peu près un mois, c'est-à-dire en août l'Insecte parfait.

Le développement des *Meloe* est analogue à celui des *Sitaris*, malgré quelques différences que nous pouvons appeler génériques. Les femelles font de deux à quatre pontes, et la première est composée de plusieurs milliers d'œufs d'un jaune orangé, et qui doivent éclore de trois à six semaines après, suivant la température : à chaque ponte, elles creusent dans le sol un trou dans lequel ces œufs, très-petits et agglutinés, ensemble sont placés et recouverts ou non de terre. Les larves primitives sont pédiculées, jaunes ou noires, selon les espèces, allongées, un peu déprimées, à tête triangulaire. Peu après leur éclosion ces larves restent immobiles, pressées les unes contre les autres, et, quand la chaleur survient, elles se mettent en mouvement, déploient une grande activité et se répandent sur diverses plantes, surtout sur les Chicoracés et Renonculacés; de là elles se jettent sur plusieurs espèces d'Hyménoptères et de Diptères, dont MM. Drewsen et Schiodte ont donné la liste, s'y attachent fortement et souvent en grand nombre aux poils que porte le corps de ces Insectes. Beaucoup de ces larves périssent parce qu'elles ne sont pas dans de bonnes conditions pour leur développement, et celles qui se trouvent transportées dans les nids des Hyménoptères se comportent absolument de la même manière que les premières larves du *Sitaris humeralis;* elles dévorent l'œuf de la cellule où elles se trouvent, se changent en *seconde larve*, puis vivent de la pâtée destinée à l'être qu'elles ont attaqué. Sous cette forme de seconde larve, elles ressemblent un peu aux larves des Scarabéiens; leur corps est cylindrique, légèrement arqué et revêtu d'une fine pubescence. La pseudochrysalide est inerte, de même que celle des *Sitaris*, mais elle s'en éloigne par sa forme arquée en dessus, atténuée à ses extrémités, etc. La troisième larve semble ne pas différer de la seconde. La chrysalide n'offre rien de particulier, et la durée de l'évolution complète est, comme chez les Sitaris, de deux ans environ.

Déjà plusieurs espèces de Méloés ont été observées, mais assez incomplétement, sous le point de vue métamorphosique. Mais il est probable que ces faits se généraliseront pour toute la tribu, et déjà l'on assure que les petites larves jaunâtres qu'on remarque souvent dans les nids des Hyménoptères se rapportent à des Méloïites, tandis que d'autres larves noirâtres que l'on a vues sur des *Osmia*, sur les *Andræna*, etc., appartiennent vraisemblablement à d'autres groupes génériques de Cantharidides. C'est là un vaste champ d'observation ouvert aux entomologistes qui se livrent à l'étude des mœurs et des habitudes des Insectes, et nous ne pouvons que les engager à le parcourir.

Nous donnons, page 191, quelques figures qui se rapportent à l'hypermétamorphose des Cantharidites, que nous cherchons ainsi à faire connaître, en ce qu'elle diffère essentiellement des métamorphoses de la plupart des autres Coléoptères. Nous prenons pour exemple, d'après l'excellent Mémoire de M. Fabre, l'hypermétamorphose du *Sitaris humeralis*. Notre figure 172 représente la larve primitive, qui diffère considérablement de la seconde larve (fig. 173), et de la troisième larve (fig. 175); notre figure 176 montre la nymphe proprement dite, qui ne ressemble nullement à la pseudochrysalide (fig. 174).

Les Cantharidites peuvent être, comme le propose M. Th. Lacordaire, partagées en deux divisions, dont l'une est subdivisée en plusieurs groupes.

Dans la première, les Cantharidites proprement dites, le *corps* est *presque toujours ailé;* l'*écusson* est *au moins médiocre;* les *élytres ont des côtés laissant à découvert les parapleures;* les *hanches intermédiaires* sont *distantes des postérieures;* le *métasternum* est *allongé :* ce sont les groupes des Cantharites, Sitarites, Némognathites et Mylabrites; en outre, on y comprend aussi les Horiites, dont nous avons déjà parlé.

1er groupe, CANTHARITES, à *mâchoires ayant leurs lobes arrondis; antennes de forme variable, jamais en massue au bout, droites, de onze articles; épistome dépassant assez fortement l'insertion des antennes; élytres longues, recouvrant l'abdomen en entier, peu ou pas déhiscentes.*

Ce groupe, l'un des plus nombreux en espèces de la tribu, renferme quinze à vingt genres, qui sont répartis sur toute la surface du globe : il y en a beaucoup en Europe, et, de tous les Cantharidiens, c'est parmi lui seulement qu'on en trouve en Australie. Ce sont les Vésicants par excellence, et les caractères spéciaux des coupes génériques se trouvent dans des particularités qu'offrent les tarses, les antennes, les yeux, le corselet, les élytres, etc.

Le genre véritablement typique est celui des CANTHARIDES, *Cantharis*, Geoffroy, ayant surtout pour caractères : *antennes plus courtes que le corps, plus ou moins épaissies vers l'extrémité, avec le troisième article beaucoup plus long que le précédent; palpes maxillaires un peu plus gros à leur extrémité; élytres flexibles, de la longueur de l'abdomen, recouvrant les deux ailes inférieures, qui sont bien développées; tarses à avant-dernier article entier;* mais qui, comme le fait remarquer M. Th. Lacordaire, ne présente réellement que des caractères négatifs. C'est ainsi que les *Cantharis* se distinguent de plusieurs genres, et surtout des *Lydus*, des *Alasimus*, etc., à *crochets des tarses pectinés*, par ces mêmes organes *non pectinés*, mais *profondément bifides;* des *Phodoga*, *Tegrodera*, par ses *crochets tarsiens non dentés en dessous;* des *Tetraonyx* et *Elotica* par l'*avant-dernier article des tarses non bilobé;* des *Stastica* par ce *même article plus ou moins cylindrique*, et non pas court, triangulaire; des *Œnas* par ses *antennes jamais très-courtes ni en même temps robustes et fusiformes;* des *Phodoga*, par ses *yeux transversaux, non débordés par les côtés de la tête*, etc.

Ainsi que nous l'avons dit en parlant des Téléphoriens au commencement de ce volume (pages 2 et 3), Linné a appliqué le nom de *Cantharis* à des Coléoptères non vésicants, les *Telephorus* de Schœffer, de de Géer, etc., et, contrairement à l'opinion vulgaire ainsi qu'à celle des naturalistes anciens, il rangea les espèces du groupe que nous étudions actuellement avec ses *Meloes*, d'où Fabricius les tira pour en faire son genre *Lytta*, dont la dénomination a été adoptée à tort par la plupart des entomologistes. En effet, ces Insectes étaient connus des Grecs sous le nom de Κανθαρος, et c'étaient les *Cantharis* des Latins, dénomination du reste qui a été étendue à plusieurs autres.

Fig. 177. — *Cantharis vesicatoria.*

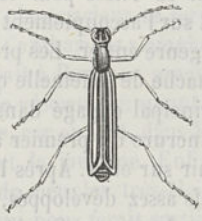

Fig. 178. — *Cantharis sulcifrons.*

Les anciens ont connu les Cantharides et leurs propriétés médicinales; mais à quelle espèce ont-ils donné ce nom? C'est là une question qu'il est bien difficile de résoudre. Cependant il est certain que ce n'est pas notre *Cantharide* actuelle des pharmaciens, la *Cantharis vesicatoria*, Geoffroy; *Meloe vesicatoria*, Linné; *Lytta vesicatoria*, Fabr., ou *Cantharis officinarum*, des médecins; et, d'après un passage de Dioscoride, on peut supposer que ce doit être un *Mylabris*, parce qu'il indique qu'elle a un cercle jaune transversal sur les ailes, et dès lors c'était probablement le Mylabre de la chicorée (*Mylabris cichorii*). En effet, l'Insecte que nous venons de nommer a des bandes jaunes sur les élytres, est très-commun dans le pays qu'habitait Dioscoride, et est souvent employé encore aujourd'hui comme épispastique en Italie, en Grèce et dans tout l'Orient. Du reste, on peut dire que le nom général de *Cantharide* sert à désigner en médecine plusieurs espèces jouissant de propriétés vésicantes, aussi bien notre *Cantharis vesicatoria* que les Mylabres usités en Chine pour le même usage, et surtout le *Mylabris pustulata*, Oliv., que les *Cantharis vittata*, Fabr., de l'Amérique du Nord, et *spersa*, Klug, commune à Montévidéo, employées comme épispastiques et excitatrices des

organes génitaux en Amérique, comme l'ont montré pour la première M. Percheron, et pour la seconde M. Courbon et que certaines Méloés et quelques autres sont parfois usitées aussi en médecine vétérinaire. Quant à notre Cantharide des boutiques, on ignore à quelle époque positive son usage s'est introduit en France, mais il paraît qu'elle nous vient d'Espagne, car elle porte le nom de *Mouche d'Espagne :* le commerce l'a longtemps tirée de ce pays, et l'en tire souvent encore, quoiqu'on ait cherché dans ces derniers temps à la recueillir dans notre patrie. C'est à tort que l'on a quelquefois désigné également sous le nom de *Cantharide*, la Cétoine dorée, qui en diffère beaucoup, et qui, comme nous l'avons dit, semble jouir de propriétés qui seraient très-utilement employées en médecine.

Les Cantharides ont le corps allongé, presque cylindrique; la tête grosse, cordiforme; le corselet petit comparativement à la longueur du corps, presque carré, un peu plus étroit que la base des élytres, qui sont linéaires, molles, et qui recouvrent entièrement l'abdomen. Outre les caractères qui les distinguent des genres du même groupe, quelques particularités les différencient encore des genres de la même division ou de tribus voisines et que l'on en a parfois rapprochés; leurs mandibules se terminent en une pointe entière, ce qui les sépare nettement des *Œdemera;* la forme de leurs antennes les éloigne des Méloés, Mylabres et Cérocomes; leurs palpes, gros à l'extrémité, les séparent des Zonites, Sitaris et Némognathes, chez lesquels ces palpes sont filiformes, etc.

Les métamorphoses des Cantharides sont très-imparfaitement connues. Quelques auteurs, comme nous l'avons dit, ont présenté certains détails relatifs aux larves, principalement à celles des *Cantharis vesicatoria*, et Olivier (*Dict. d'Hist. nat.*, édité par Deterville), en donne la description comme s'il les avait vues. D'après lui, ces larves, blanchâtres, munies de pattes, d'antennes et de deux filets à l'extrémité du corps, vivraient dans la terre, s'y nourriraient de racines et y subiraient leurs transformations, mais les particularités dans lesquelles il entre à cet égard n'offrent rien de précis, et peuvent s'appliquer à une foule de Coléoptères de divers genres. C'est une étude nouvelle à faire, et on est encore réduit, à l'égard de ces larves, à de simples conjectures : la plus probable, en raisonnant d'après ce qui a lieu pour les Méloés et Sitaris, et en faisant remarquer que leurs mandibules sont très-petites, c'est que les larves de Cantharides vivent en parasites, et n'entrent dans la terre que pour s'y changer en nymphes. Ce serait donc la troisième larve qu'aurait observée Olivier.

Audouin, dans sa *Thèse pour le doctorat*, s'étend beaucoup sur l'organisation tant extérieure qu'intérieure, et sur l'accouplement et la fécondation de la *Cantharis vesicatoria*, faits qui doivent être étendus au genre entier. Les préliminaires de l'accouplement durent au moins deux heures, et le mâle ne se détache de la femelle que quatre heures après s'être accouplé, en laisant son organe reproducteur principal engagé dans celui de la femelle. Pendant cet accouplement les mâles, au moyen de l'échancrure du premier article de leurs tarses, saisissent les femelles par les antennes pour se maintenir sur elles. Après l'accouplement, la femelle s'occupe de la ponte, qui consiste en une masse d'œufs assez dévéloppés, de forme cylindrique, jaunâtres, aplatis à leur extrémité et courbés dans leur longueur. Quant aux détails purement anatomiques, nous ne pouvons les indiquer ici, et nous renvoyons au travail d'Audouin, qui ne peut être analysé.

Il résulte de tout ce qui précède, comme le disait Duponchel il y a seize ans, et comme on peut le répéter encore aujourd'hui : « qu'on ne connaît encore que très-imparfaitement l'histoire naturelle de la Cantharide des boutiques, bien qu'un Insecte aussi précieux à l'humanité, et qui fournit à la médecine un des remèdes les plus énergiques, eût dû engager les entomologistes à l'observer dans toutes les phases de sa vie; mais il est vrai de dire que la plupart de ceux qui prennent ce titre s'occupent plus d'augmenter leur collection de quelques espèces nouvelles que de connaître les mœurs de celles qui sont utiles ou nuisibles. » Ajoutons cependant que les belles observations de M. Fabre mettent aujourd'hui sur la voie de ce qui doit avoir lieu chez les Cantharides, et, pour être juste, ajoutons encore que, parmi les entomologistes, bien peu sont en position de pouvoir suivre les habitudes si intéressantes de la vie des Insectes.

Presque toutes les Cantharides jouissent probablement de propriétés vésicantes plus ou moins prononcées; mais en France et dans une grande partie de l'Europe, on ne fait usage que de la Cantharide a vésicatoire, *Cantharis vesicatoria*, parce qu'elle est plus commune que toutes les autres espèces, et que, vivant en sociétés nombreuses, sa récolte est plus facile et moins coûteuse que ne

serait celle des autres, qui vivent isolément. Cette espèce, assez grande, mais de taille variable, est d'un beau vert doré, brillant, avec les antennes noires; les mâles sont toujours plus petits que les femelles : c'est vers les mois de mai et juin qu'elle apparaît à son état parfait, et elle se trouve presque toujours en très-grand nombre sur les frênes, les lilas et les troënes, dont elle dévore les feuilles; on la rencontre aussi, mais accidentellement et moins abondamment, sur le sureau et le chèvrefeuille. On récolte peu de Cantharides en France, quoiqu'elles y soient parfois très-communes, et la plupart de celles qu'on trouve dans le commerce nous viennent d'Espagne, car on leur attribue à ces dernières, certainement à tort, plus de vertu médicale qu'aux autres. La présence de ces Coléoptères se manifeste par l'odeur de Souris qu'ils répandent autour d'eux. Quand à l'aide de cette odeur on a découvert un arbre, ordinairement un frêne, sur lequel ils sont réunis en plus ou moins grand nombre, voici le procédé le plus simple et le moins dispendieux pour en tirer la récolte. Après avoir étendu au pied de ces arbres, et de très-grand matin, une toile d'un tissu clair, on secoue fortement les branches pour en faire tomber toutes les Cantharides, lesquelles, étant encore engourdies par le froid de la nuit, ne cherchent ni à s'enfuir ni à s'envoler; lorsqu'on juge qu'elles sont à peu près toutes tombées sur la toile, on relève celle-ci par les quatre coins, avec son contenu, et l'on plonge le tout dans un baquet rempli de vinaigre coupé d'eau. Cette immersion suffit pour faire périr les Insectes; on les transporte ensuite dans un grenier ou sous un hangar bien aéré pour les faire sécher sur des claies recouvertes de toile ou de papier; de temps en temps on les secoue, soit avec un bâton, soit plutôt avec les mains garnies de gants, car, sans cette précaution, qu'il faut également employer dans la récolte, les personnes chargées de cette opération seraient exposées à éprouver soit des douleurs aiguës au col de la vessie, soit des ardeurs d'urine, soit même des ophthalmies. Après s'être assuré que les Cantharides sont bien sèches, on les renferme dans des vases de bois, de verre ou de faïence hermétiquement fermés, et qu'on doit mettre à l'abri de l'humidité. Avec ces précautions, ces Insectes conservent très-longtemps leurs propriétés vésicantes, et M. C. Duméril en a employé qui, au bout de vingt-quatre ans d'existence en magasin, avaient encore toute leur énergie. Toutefois, malgré le principe corrosif très-actif qu'elles renferment, elles n'en sont pas moins attaquées, de même que toutes les matières animales desséchées, par les Anthrènes, les Dermestes et les Ptines, qui, à ce qu'on assure, n'en mangent que la partie non vésicante : fait que confirmerait l'assertion de M. Farines, qui prétend que le thorax et l'abdomen sont seuls épispastiques, tandis que, contrairement à cette opinion, Audouin assure que toutes les parties de l'Insecte le sont également. Quoi qu'il en soit, les pharmaciens se servent de toutes les parties de l'Insecte, qu'ils réduisent en poudre. On sait que les Cantharides s'emploient en médecine, tant à l'extérieur qu'à l'intérieur. Arrétée, médecin qui florissait à Rome au premier siècle de notre ère, est regardé comme le premier qui en ait fait usage comme vésicatoire; quant à l'emploi à l'intérieur, il remonte à une époque beaucoup plus reculée encore, car on voit, dans les ouvrages d'Hippocrate, qu'il les administrait dans l'hydropisie, l'apoplexie et la jaunisse. Enfin, ainsi que nous l'avons fait remarquer, elles sont usitées dans la médecine de peuples très-éloignés les uns des autres. Nous ne nous étendrons pas davantage à ce sujet, ce qui nous ferait sortir du but principal de cet ouvrage, et nous nous bornerons à renvoyer aux travaux spéciaux dans lesquels les Cantharides, surtout la *Cantharis vesicatoria*, ont été étudiées au double point de vue médical et chimique, et surtout à la *Medicina zoologica* de MM. Brandt et Ratzeburg, à l'*Histoire des Coléoptères vésicants de France* de M. Mulsant, et à la *Zoologie médicale* de MM. P. Gervais et Van-Bénéden.

On connaît un très-grand nombre d'espèces, de cent soixante à deux cents, du genre *Cantharis*, surtout abondantes en Amérique, plutôt dans les parties septentrionales que dans les parties méridionales, en Afrique et en Asie, tandis qu'il en existe très-peu en Europe et dans les Indes orientales, et que jusqu'ici on n'en a pas signalé dans les archipels indiens, dans l'Australie et dans la Polynésie. Leur livrée est excessivement variée : les couleurs peuvent être métalliques et vives, ou bien sombres et noirâtres; elles sont uniformes ou offrent des pointes ou des dessins assez nombreux; quelques-unes sont glabres, d'autres revêtues d'une pubescence abondante, constamment couchée; la taille est parfois grande, et toujours au moins moyenne; toutes répandent une odeur particulière, beaucoup moins forte chez quelques-unes que dans notre espèce typique, etc. Nous avons décrit comme type la *Cantharis vesicatoria;* nous dirons encore que la *C. vittata*, Fabr., employée aux États-Unis, où elle est très-commune, est noire, avec la tête, le corselet et cinq bandes

longitudinales sur les élytres, dont une suturale, ainsi que l'origine des fémurs, fauves; et que la *mœstus*, également usitée, a, comme l'indique son nom, une livrée assez sombre.

Dans un genre aussi nombreux, on devra certainement former des subdivisions particulières : M. Th. Lacordaire, sans leur donner de noms spéciaux, en indique cinq, qui semblent naturelles, et quelques auteurs en ont créé d'autres, qui ont été rejetées, parce qu'elles ne portent que sur des caractères qui se trouvent bien dans certaines espèces, mais qui, quand on examine la longue série spécifique, se confondent graduellement avec d'autres caractères regardés aussi comme typiques. C'est ainsi que M. Brullé a proposé de réserver le nom de Cantharis aux espèces dont les *antennes grossissent plus ou moins à l'extrémité, et à corselet ovale ou carré*, ayant pour type la *C. vesicatoria* de toute l'Europe, et renfermant une dizaine d'autres espèces du midi de la France, du nord de l'Afrique et du Bengale, et de donner celui de Lytta aux espèces très-nombreuses à *antennes filiformes ou sétacées*, et à *corselet généralement campanuliforme*, tels que les *Pyrota* américains et *Epicauta*, Dejean, qui, parmi d'abondantes espèces de presque toutes les parties du monde, comprend surtout la *C. dubia*, Oliv., de toute l'Europe méridionale. Enfin Dejean a établi, sous le nom de Causima, un genre à *corselet en carré transversal et à forme courte*, ayant pour espèce unique la *C. vidua*, Klug, du Brésil, qui a le faciès d'un Tétraonyx.

Les genres suivants se rapprochent beaucoup des Cantharides : Spastica, Dej. (*Gnathium*, Chevr.), à *col très-court; tarses à articles courts :* quelques espèces de l'Amérique méridionale. — Tetrodera, Leconte, à *crochets tarsiens dentés :* une grande espèce (*erosa*) de la Californie. — Phodaga, Leconte, à *mandibules très-robustes, arquées, bifides au bout :* également une espèce (*alticeps*) de Senora. — Eletica, Dej., différant beaucoup plus notablement des *Cantharis*, et ayant pour espèce unique (*bipustulata*, Fabr.) de la Guinée.

Les genres qui s'en séparent beaucoup plus, et qui, pour la plupart, ont été fondés depuis longtemps, sont ceux qui vont suivre.

Fig. 179. — *Zonitis prœusta*. (Femelle.) Fig. 180. — *Tetraonyx ventralis*. Fig. 181. — *Eucastes verticalis*.

Genre TÉTRAONYX, Latr., qui a surtout des *antennes longues, filiformes;* des *élytres de longueur variable et de consistance normale*, et des *tarses à avant-dernier article bilobé*. On en décrit une vingtaine d'espèces, toutes américaines, en général noires, avec des dessins rougeâtres : les unes (*octomaculatus*, Latr.) de grande taille et de forme robuste, et les autres (*crusiatus*, Cast.), petites, se rapprochant par le faciès des Némognathes.

Genre ÆNAS, Latr., à *antennes très-courtes, en forme de fuseau :* ce caractère distinguant assez bien ces Insectes, qui sont parfois très-grands, et qui, quoique génériquement peu nombreux en espèces, sont cependant répandus dans plusieurs pays, et surtout en Afrique et en Asie; type, *A. afer*, Linné, du cap de Bonne-Espérance.

Genre LYDUS, Meg, Latr., à *antennes plus longues que le corselet, assez robustes, grossissant peu à peu et légèrement : premier article médiocre, en cône renversé, deuxième court, troisième beaucoup plus long que le quatrième; celui-ci et les suivants, jusqu'au dixième, courts, peu à peu moniliformes, onzième ovoïde, atténué au bout*. Les Lydes sont des Insectes assez grands, noirs, avec les élytres testacées et offrant quelques taches plus foncées : six espèces de l'Europe méridionale, de

l'Afrique septentrionale et des parties occidentales de l'Asie; le type est la *Meloe Algirus*, Linné, commune en Algérie, mais que l'on retrouve en Europe. — Le genre ALOSIMUS, Muls. (type, la *Meloe syriacus*, Linné, de l'Europe méridionale et de l'Asie occidentale), se rapproche beaucoup des *Lydus*, mais a les *antennes plus longues et à articles de grandeur relativement différentes*. — Un autre genre s'en rapproche encore un peu, c'est celui des SYBARIS, Stéph. (*Prionotus*, Kollar; Redt.), à *antennes assez longues, grêles, légèrement sétacées, à articles presque coniques :* quatre espèces; type, *S. immunis*, que l'on a trouvé une fois en Angleterre, mais qui est probablement originaire du Bengale, comme ses trois congénères.

Des genres qui entraient autrefois parmi les Œdémérites, et que l'on doit classer ici, sont ceux des : Cephaloon, Newm. (*Ichnodes*, Dej.), à *antennes un peu plus longues que la tête :* deux espèces du nord des États-Unis. — Palæstra, Cast., à *antennes un peu plus courtes que le corps :* une seule espèce (*rufipennis*) d'Australie, qui a l'aspect d'un *Lycus*. — Palæstridia, White, à *antennes élargies :* groupe intermédiaire au précédent et au suivant. — Temesidera, Westw., à *antennes semblables à celles des Zonitis, avec les autres caractères des Palæstra :* une espèce (*rufipennis*) d'Australie.

Genre ZONITIS, Fabr., à *antennes longues, grêles, filiformes; palpes à dernier article cylindrique; tarses à avant-dernier article entier*, et dont on peut séparer, par suite de quelques caractères secondaires, quelques espèces pour en former un genre *Stenodera*, Eschs., ou *Megatrachelus*, Motsch. On en décrit une vingtaine d'espèces répandues sur toute la surface du globe, et à livrée assez variable : celles d'Europe (telles que les *Z. prœusta*, Fabr.; *sexmaculata*, Oliv., et *fulvipennis*, Fabr.) n'offrent jamais que le noir et le fauve pâle ou roussâtre diversement distribués; mais, parmi les exotiques, on voit des teintes plus belles et parfois métalliques.

Genre APALUS, Fabr., à *antennes plus longues que le corps, avec les articles allongés, aplatis; élytres un peu atténuées de la base à l'extrémité, plus ou moins déhiscentes à leur terminaison*. Ces Insectes semblent établir le passage aux Sitarites, tout en présentant encore plusieurs particularités, et surtout celles de la coloration, semblables à ce que l'on remarque chez les *Zonitis :* on n'en connaît qu'un nombre assez restreint d'espèces répandues en Asie, dans le midi de la France et en Afrique; comme type nous nommerons seulement notre *A. bimaculatus*, Linné.

2e groupe, Sitarites, à *mâchoires ayant les labres normaux; antennes de onze articles, droites, filiformes ou en scie; élytres recouvrant imparfaitement l'abdomen, plus ou moins raccourcies en arrière, et déhiscentes*.

Les Insectes peu nombreux qui entrent dans ce groupe ont un aspect tout particulier ayant quelque chose de celui des Œdémérites, et qui offre aussi quelque ressemblance avec celui des Rhipiphorites parmi les Mordellides. On n'en connaît que très-peu, et pendant longtemps on ne les a compris que dans le seul genre SITARIS, Latr., qui a surtout les *antennes assez courtes, filiformes*, et les *élytres très-rétrécies vers l'extrémité*. La forme toute particulière des élytres sert à distinguer ce genre, et permet aussi, comme l'a proposé M. Mulsant, d'y former deux coupes différentes : les *Sitaris* et les *Stenoria;* on n'en décrit qu'une dizaine d'espèces du midi de l'Europe et du nord de l'Afrique, toutes de couleurs sombres, et dont le type, qui a servi aux observations sur l'hypermétamorphose de M. Fabre, est le *Sitaris humeralis*, Fabr., qui a été créé par Forster sous le nom de *muralis*, qui devrait être adopté comme ayant l'antériorité. Ces Insectes ont, dit-on, les mêmes propriétés vésicantes que les Cantharides.

Les autres genres que nous citerons seulement sont ceux des : Onyctenus, Lepell. et Serv., une espèce (*Sonnerati*) des Indes orientales. — Sitarida, White, une espèce (*Hopei*) de l'Australie. — Ctenopus, Fischer de Waldheim, une ou deux espèces, dont la place n'est pas bien déterminée parmi les Cantharidiens, et qui sont particulières à la Russie méridionale.

3e groupe, Némognatites, à *mâchoires à lobe externe converti en un filet sétacé plus ou moins long, dépassant toujours fortement les mandibules; antennes droites, filiformes, de onze articles; élytres à peu près normales*.

La forme seule des mâchoires sépare ces Insectes des Cantharidites. On n'en décrit que deux genres : NEMOGNATHA, Illiger, à *antennes filiformes :* une quarantaine d'espèces, de taille moyenne, de plusieurs parties du monde, mais surtout de l'Amérique septentrionale, dont le type

est la *Zonitis chrysamelina*, Fabr., du midi de l'Europe et de l'Algérie; M. Guérin-Méneville a fait du *Z. rostrata*, Fabr., grande espèce algérienne, son genre *Leptopalpus*, qui ne diffère que légèrement du type. — GNATHIUM, Kirby, à *antennes renflées vers l'extrémité; corselet allongé, campanulé :* une espèce (*Francilloni*) de la Géorgie américaine.

4e groupe, MYLABRITES, à *mâchoires à lobes de forme normale; antennes arquées, constamment en massue dans les femelles et parfois difformes dans les mâles, avec les articles dont le nombre varie de huit à onze; élytres recouvrant en entier l'abdomen, non déhiscentes; tarses à crochets fendus, avec les divisions égales et la supérieure non pectinée.*

Cette tribu, surtout caractérisée par la forme de ses antennes, renferme de nombreuses espèces, qui ne sont toutefois réparties que dans deux genres principaux.

Le plus connu est celui des MYLABRES, *Mylabris*, Fabr., à *corps allongé, hérissé de poils redressés, peu abondants ou nuls; tête courte; yeux grands, faiblement échancrés; antennes renflées en bouton à l'extrémité, à nombre d'articles variable; corselet plus étroit que la tête et les élytres; écusson médiocre; élytres allongées, convexes, cylindriques, arrondies à leur extrémité, coriaces; pattes longues.* Le genre Mylabre est excessivement nombreux en espèces, car on en a la description de plus de deux cent cinquante, et toutes sont propres à l'ancien continent, mais principalement aux faunes méditerranéennes de l'Afrique et de l'Asie. Ces espèces fréquentent de préférence le pays des plaines, et c'est sous l'action seule du soleil qu'elles offrent quelque vivacité dans leurs mouvements, car ordinairement elles sont assez lourdes, de même que les Cantharides, et comme ces dernières, vivent en troupes plus ou moins nombreuses, et ne se rencontrent que très-rarement isolément. Les espèces sont très-homogènes sous le rapport de la forme; et ce qui vient augmenter la difficulté de la détermination spécifique, c'est que les dessins que présentent leurs élytres varient infiniment dans la même espèce, et peuvent même disparaître complétement dans quelques cas. Leur livrée générale consiste presque toujours en bandes ou taches jaunes ou rougeâtres sur un fond noir, ou *vice versa;* le reste du corps étant noir ou exceptionnellement d'un bleu foncé assez brillant. La taille est variable, habituellement assez grande et ne descendant pas au-dessous d'une grandeur moyenne. Ces Insectes sont vésicants et employés comme épispastiques dans plusieurs pays, surtout en Chine, et nous avons dit qu'une espèce de ce genre était probablement la Cantharide des anciens.

Fig. 182. — *Mylabris cichorii.*

Fig. 183. — *Sitaris humeralis.*

Dans un groupe générique aussi nombreux, on comprend qu'on a dû chercher, surtout d'après la tendance de l'époque actuelle, à fonder des genres spéciaux plus ou moins nombreux; et, comme l'ensemble des caractères est toujours le même dans toutes les espèces, on n'a pu prendre pour caractéristique que le nombre des articles des antennes, qui ne donnent cependant ici que des différences assez secondaires. C'est ainsi que les *Mylabris proprement dits* ont *onze articles distincts aux antennes*, et que la *massue* est *allongée*. On y range la grande majorité des espèces du genre, et beaucoup d'auteurs s'en sont occupés; mais la synonymie des espèces est excessivement embrouillée, et le seul travail monographique que l'on ait, celui de Billberg, publié en 1813, est trop ancien pour qu'il puisse être aujourd'hui d'une grande utilité. Comme nous l'avons déjà dit, l'Europe, l'Afrique et l'Asie en possèdent des espèces souvent abondantes et excessivement riches en individus dans beaucoup de cas. Nous ne citerons que le MYLABRE DE LA CHICORÉE, *M. cichorii*, Linné, assez commun en France, surtout dans le Midi, et s'étendant au loin en Europe, qui est de taille assez petite, tandis que les autres espèces sont, au contraire, grandes; noir, velu, avec une tache

jaunâtre, grande, ronde, à la base de chaque élytre, et deux bandes de la même couleur, transverses et dentées, et qui est employé à la place de la Cantharide ou mélangé avec elle, surtout en Italie, de même que le *M. pustulatus*, Oliv., usité de même en Chine. Les *Decatoma*, Dej., n'ont plus que *dix articles aux antennes*, et la *massue* est également *allongée :* une douzaine d'espèces, surtout du cap de Bonne-Espérance (*lunata*, Pallas) et de Mozambique. Les *Coryna*, Billb., auxquels on doit joindre les *Hyclæus*, Latr., et *Dices*, Dej., ont des *antennes courtes, de neuf articles, avec la massue arrondie :* des espèces africaines, asiatiques et européennes, parmi lesquelles nous nommerons le *M. Billbergii*, Schœnh., de l'Europe méridionale. Enfin les *Actenobia*, Cast., qui n'ont que *huit articles aux antennes*, ayant pour type le *M. decem-guttata*, Billb., du cap de Bonne-Espérance, renfermant, en outre, quelques espèces d'Angola, et auxquels on peut joindre le genre *Arithemema*, Chevr.

Un genre très-distinct de celui des *Mylabris*, et qui en a été séparé depuis longtemps, est celui des CEROCOMA, Geoffr. (*Meloides*, Piller), surtout caractérisé par ses *antennes de neuf articles, insérées immédiatement au-dessous de la suture de l'épistome, robustes, courtes, pendantes, monstrueuses dans les mâles principalement, et dans ce sexe à deuxième article offrant une large expansion foliacée, et à dernier article plus grand que les autres, tandis que dans les femelles les articles, réniformes, grossissent vers l'extrémité.* Les Cérocomes ont les élytres flexibles, le corps villeux, et leurs antennes sont surtout remarquables par leur forme bizarre; ils sont de grandeur moyenne, et ornés de couleurs métalliques qui varient du bronzé au vert doré et au bleu brillant; les antennes, dans les mâles, les pattes en partie et parfois l'abdomen peuvent devenir un peu orangés. Les espèces, au nombre d'une dizaine, sont essentiellement asiatiques et méditerranéennes, mais on en trouve aussi en Europe; la plus connue est la *C. Schœfferi*, Fabr., qui est assez répandue dans l'Europe occidentale, et se trouve, mais rarement, auprès de Paris; elle est d'un beau vert bleuâtre, et, comme ses congénères, se rencontre sur les fleurs pendant la belle saison, et déploie une grande agilité dans ses mouvements lorsque le temps est chaud.

La seconde division des Cantharidites, qui ne renferme que le seul groupe des MÉLOÏTES, comprend des espèces de formes particulières et ayant pour caractères communs : *corps aptère; antennes moniliformes; écusson très-petit ou nul; élytres courtes dans le plus grand nombre des cas, molles, à côtés recouvrant les parapleures mésothoraciques et métathoraciques; métasternum très-court; hanches intermédiaires atteignant les postérieures et les recouvrant en partie.*

M. L. Dufour a donné quelques détails sur l'anatomie de ces Insectes; suivant lui, le jabot des Méloés peut être considéré comme un véritable gésier, étant garni intérieurement de plissures calleuses, comme anastomosées entre elles, et séparé de l'estomac ou ventricule chylifique par une valvule formée de quatre pièces principales, résultant chacune de l'adossement de deux cylindres creux, tridentés en arrière; l'estomac est formé de rubans musculaires, transversaux, bien prononcés.

Le genre principal, et longtemps le seul de ce groupe, est celui des MÉLOÉS, *Meloe*, Linné, à *corps privé d'ailes sous les élytres; tête en triangle curviligne, transversal; yeux médiocres, peu saillants; antennes médiocres, de forme variable, deuxième article toujours très-court, onzième et dernier en général allongé, cylindrique, acuminé au bout; corselet petit, plus étroit que la tête et les élytres; pas d'écusson; élytres courtes, recouvrant plus ou moins l'abdomen, imbriquées, divergentes; pattes longues, robustes.* Les Méloés, très-nombreuses en espèces, car on en décrit beaucoup plus de cent, ont été étudiées par plusieurs auteurs : Meyer, Leach, MM. Brandt et Ratzeburg, et Brandt et Erichson en ont publié des monographies plus ou moins complètes, générales, ou ne se rapportant qu'aux espèces européennes. Les mâles sont habituellement beaucoup plus petits que les femelles, et s'en distinguent par leur dernier segment abdominal plus ou moins échancré, tandis qu'il est entier chez ces dernières : à part ces différences, les deux sexes, dans beaucoup d'espèces, ne diffèrent l'un de l'autre par rien de bien saillant : tous deux ont des antennes filiformes, mais légèrement plus longues dans les mâles. Toutefois quelques individus de ce dernier sexe (*M. violaceus*, *proscarabæus*, etc.), ont les articles intermédiaires des antennes plus ou moins difformes, à peu près à la manière de ce qui a lieu dans les *Cerocoma*, et offrant aussi quelques caractères dans les tarses : c'est le genre *Proscarabæus* de Stéphens, qui n'a généralement pas

été adopté. Ces Insectes sont presque tous de grande taille ou au moins de moyenne grandeur; ils sont d'un bleu plus ou moins foncé et assez rarement parés de teintes métalliques; ils sont ordinairement printaniers, vivent à terre dans les lieux couverts d'herbe, sont très-lents dans leurs mouvements, simulent la mort lorsqu'on veut les prendre, et exhalent alors par les articulations des pattes un fluide blanchâtre ou jaunâtre, dont l'odeur, à la fois douce et pénétrante, n'a rien de désagréable et ne ressemble nullement à celle que répandent les Cantharides. Quelques-unes ont parfois été employées en médecine, et, dans quelques cantons de l'Espagne, on s'en sert à la place de la Cantharide ou on les mêle avec elle; les maréchaux en font aussi usage. On les regardait autrefois comme un spécifique contre la rage; c'est un fait qui devrait être aujourd'hui scientifiquement vérifié, car, en présence de ce qu'on a dit d'à peu près semblable pour la *Cetonia aurata*, il ne faut plus se borner simplement à regarder, ainsi qu'on le fait, comme inexactes, les opinions vulgaires qui, au premier aspect, semblent les moins admissibles. Comme nous l'avons dit, leurs métamorphoses présentent des particularités excessivement remarquables. On croit qu'ils sont nuisibles aux animaux qui les mangent, et Latreille les regarde comme étant probablement ces *Buprestes* des anciens, qui décimaient parfois les bestiaux. Le genre est très-répandu dans la plus grande partie de l'ancien continent; l'Europe en renferme beaucoup, telles sont surtout les *Meloe proscarabæus*, Linné, assez grande, entièrement d'un brun foncé bleuâtre et ponctué; *violaceus*, Marsh., plus petite, violacée; *scabrosus*, Oliv., la plus grande des trois, à reflets métalliques, qui ne sont pas très-rares vers les mois d'avril et de mai dans les environs de Paris. L'Amérique en renferme un assez grand nombre d'espèces, et, dans ce continent, celles qui se trouvent depuis le nouveau Mexique jusqu'au Chili, ont des élytres encore plus courtes que dans nos types européens, divergentes vers la base, et, par suite de cela, non imbriquées, et possèdent en outre quelques autres caractères qui tendent, ainsi que l'observe M. Th. Lacordaire, à en faire un groupe particulier L'Asie méridionale, l'Australie et la Polynésie sont les seuls points du globe où l'on n'ait pas signalé jusqu'ici de Méloés.

Fig. 184. — *Meloe prascarabeus.*

Fig. 185. — *Meloe Saulcyi.*

Deux genres de la même division, genres exclusivement américains et peu connus en Europe, sont ceux des : Cysteodemus, Leconte, à *élytres en cône, de consistance ordinaire, très-amples, ventrues, recouvrant en entier l'abdomen, réunies par une suture droite, conjointement échancrées et divergentes à leur extrémité :* deux espèces, l'une des bords du Rio-Colorado, et l'autre du Nouveau-Mexique. — Henous, Haldem., à *élytres un peu plus courtes que l'abdomen, convexes, graduellement élargies en arrière, non imbriquées, obliquement tronquées à l'extrémité :* une seule espèce, le *Meloe conferta*, Say, de l'Amérique du Nord.

A côté des Cantharidiens, M. Th. Lacordaire place ses *Stylopides*, qui offrent avec eux d'assez nombreux points de ressemblance, et sur lesquels nous devons dire quelques mots, quoique nous nous en soyons déjà occupés dans une autre partie de cet ouvrage (voir le volume consacré aux *Annelés*, page 21).

Les Stylopides sont plus connus sous les dénominations de *Strepsiptères*, Kirby, *Rhipiptères*, Latreille et *Rhipidoptères* de Lamarck, et ils forment, pour la plupart des auteurs, un ordre par-

ticulier d'Insectes, tandis que M. Th. Lacordaire, à l'exemple de MM. Burmeister, Newmann, Schaum, et de quelques autres, en a fait une simple famille de l'ordre des Coléoptères, en se basant sur plusieurs de leurs caractères assez semblables à ceux des Cantharidiens, et surtout sur leurs métamorphoses, qui sont à peu près analogues. Ces Insectes diffèrent très-notablement dans les deux sexes; car, tandis que les femelles restent toute leur vie aptères et larviformes, les mâles, lorsqu'ils sont parvenus à un certain degré de développement, acquièrent une forme toute différente et définitive. Ces derniers ont des *organes buccaux atrophiés, sauf les mandibules et deux palpes;* la *tête saillante, prolongée sur les côtés;* les *yeux saillants, très-granulés;* les *antennes fourchues, de quatre à sept articles; tarses à articles en nombre variable;* le *corselet et le mésothorax très-courts, soudés ensemble;* le *métathorax très-développé;* les *ailes membraneuses ou coriaces, très-petites, étroites,* tandis que les *ailes inférieures sont très-amples, en éventail;* les *pattes médiocres, faibles,* et l'*abdomen* formé *de sept à neuf anneaux.* Les Stylapides vivent en parasites sur divers Hyménoptères, sur des Vespiens, Apiens, parfois des Sphégiens, et presque exclusivement sur les femelles, et leurs œufs sont constamment déposés dans les nids de ces Hyménoptères approvisionnés d'Insectes ou d'une pâte végétale. Le parasitisme disparaît pour les mâles de Stylopides quand ils sont parvenus à tout leur développement, mais il est permanent pendant toute la vie des femelles. Les mâles ne prennent pas de nourriture à leur état parfait; ils volent rapidement à la rencontre des femelles, qui, accrochées aux poils des Hyménoptères, sont transportées au loin, et dès que l'accouplement a lieu, quelques heures ou un jour au plus après leur sortie de l'état de nymphe, ils cessent de vivre. Les femelles sont bien connues aujourd'hui, par suite surtout des travaux de MM. de Siéboldt, Newport, etc., mais nous ne pouvons pas nous étendre à ce sujet, qui est en dehors de nos études actuelles : nous renvoyons donc aux ouvrages des deux célèbres naturalistes que nous avons cités, ainsi qu'à quelques remarques données par M. Joly. Les diverses transformations de ces Insectes sont presque complétement semblables à ce qu'on sait relativement à l'hypermétamorphose des Cantharides, et principalement à ce qui se passe dans les *Sitaris.* L'accouplement doit avoir lieu sur l'Hyménoptère même, et M. de Siéboldt a vu un mâle de *Xenos Rossii* qui, monté sur l'abdomen d'une *Polises gallica*, s'efforçait, en agitant rapidement ses ailes, d'introduire l'extrémité postérieure de son corps entre les anneaux de ce dernier, qui renfermaient probablement une femelle de son espèce. Les œufs éclosent dans le ventre de la femelle, et les jeunes larves en sortent en nombre excessivement considérable pour se répandre sur le corps de leur mère. Ces larves primitives ont une grande analogie avec celles des *Sitaris*, vont se rendre sur les Hyménoptères et sont transportées par eux dans leurs propres nids : là elles pénètrent dans les larves de leurs hôtes et vivent aux dépens de leur système adipeux. Bientôt après, les premières larves de Stylopides éprouvent un changement manifeste et se transforment en secondes larves. L'état de pseudonymphe que nous avons vu dans les Cantharidiens ne paraît pas se présenter ici, et les secondes larves semblent se métamorphoser directement en nymphes : seulement ces dernières sont renfermées dans une fausse coque formée par la peau de la seconde larve qui s'est durcie. Avant cette dernière transformation, les larves, qui, jusque-là étaient placées dans le corps des Hyménoptères, sortent en partie hors des segments de ces derniers. Quant à l'apparition des Stylopides, elle doit concorder avec celle des êtres aux dépens desquels ils vivent, et, comme chez ces derniers, l'on a remarqué que les femelles apparaissent avant les mâles.

Rossi, à la fin du siècle dernier, a fait connaître le *Xenos vesparum*, la première espèce de Stylopides que les entomologistes aient signalée; puis, les naturalistes, principalement ceux de l'Angleterre et de l'Allemagne, ont décrit celles que l'on admet aujourd'hui, et qui ne sont qu'au nombre d'une vingtaine. Mais il est très-probable qu'il en existe beaucoup plus et qu'on en trouvera dans toutes les parties du monde, quoique jusqu'ici on n'en ait signalé qu'en Europe, dans les deux Amériques, à l'île Maurice et en Australie. Les genres admis actuellement sont au nombre de cinq, et peuvent être brièvement caractérisés ainsi : Elenchus, Curtis, à *tarses de deux articles;* Halictophagus, Curtis, à *tarses de trois articles;* Stylops, Kirby, à *tarses de quatre articles; antennes de six articles;* Xenos Rossi, à *tarses de quatre articles; antennes également de quatre articles;* et Hylecthrus, Saunders, à *tarses* aussi de *quatre articles; antennes de cinq articles.* Nous nous sommes déjà occupés (*loco citato*, pages 23 et 24) des quatre premiers genres que nous venons de nommer; quant au dernier, nous dirons seulement qu'il se compose de trois très-petites espèces (*Hylecthrus rubi*,

quercûs et *Sieboldii*) découvertes par M. Saunders en Albanie, et parasites d'autant d'espèces d'Hyménoptères des genres *Hyleus* et *Prosopis*.

TRENTE-DEUXIÈME FAMILLE.

CURCULIONIENS. *CURCULIONII*. Blanchard, 1845.

Corps généralement cylindrique, parfois plus ou moins arrondi; tête prolongée en un rostre souvent très-allongé; parties buccales peu développées; antennes droites ou coudées, terminées en massue dans la majorité des espèces, à articles variant de six à dix; corselet étroit; élytres recouvrant l'abdomen, dures, coriaces; pattes courtes, fortes; tarses en général de quatre articles à toutes les pattes, garnis de poils ou de brosses en dessous.

Les Curculioniens se distinguent surtout de tous les Coléoptères, et principalement de ceux que l'on a désignés sous le nom de Tétramères par leur tête plus ou moins prolongée en une sorte de bec que Latreille nomme *proboscirostrum* ou *museau-trompe*, pour qu'il ne soit pas confondu avec le rostre des Hémiptères, qui est organiquement autrement constitué, mais qui, malgré cela, porte généralement la dénomination de *rostre* dans la plupart des ouvrages des entomologistes. Ce bec ou museau-trompe, qui varie beaucoup de forme et de longueur, et qui est tantôt courbé, tantôt droit, suivant les tribus et les genres, est terminé par la bouche, qui se trouve d'autant plus petite que le premier est plus effilé, et dont toutes les parties, par suite d'une compensation organique, sont plus ou moins rudimentaires : aussi, de tous les organes dont la bouche se compose, les mandibules, assez fortes, sont seules visibles à l'extérieur, parce qu'elles sont très-saillantes, tandis que les mâchoires et les palpes, très-peu développés, restent cachés dans la cavité buccale. Les antennes sont le plus habituellement en massue, rarement filiformes, tantôt droites, tantôt, et le plus fréquemment, coudées; elles sont toujours insérées sur la trompe, soit près de son extrémité lorsqu'elle est courte, soit vers son milieu ou près de sa base quand elle est allongée; le nombre des articles varie de six à douze; mais il est ordinairement de onze et même de douze en comptant le faux article terminal : quant à la grandeur relative de ces articles, on n'en peut rien dire de général, car ils présentent des différences considérables, et qui, comme nous le verrons, deviennent génériques. Le corselet est généralement plus étroit et beaucoup plus court que les élytres, qui, elles-mêmes, sont proportionnellement très-développées, ainsi que l'abdomen qu'elles recouvrent souvent; cependant chez les Brenthes, la tête, le corselet et les élytres, très-prolongés, sont d'égale longueur. Les ailes proprement dites existent ou peuvent manquer. Les pattes sont ordinairement très-robustes et assez courtes. Les tarses, habituellement tétramères, et à avant-dernier article profondément bilobé dans la plupart des espèces, sont garnis en dessous de brosses ou de poils.

Ces Insectes ont, dans l'immense majorité des cas, une forme trapue; mais ils présentent parfois un faciès très-différent, depuis les espèces qui sont presque linéaires ou très-allongées, comme les Brenthes et les Lixes, jusqu'à celles qui sont ovoïdes ou globuleuses, de même que les Ceuthorhynques et Pachyrhynques. Tous, ou presque tous, sont organisés plutôt pour grimper et se cramponner aux corps sur lesquels ils se trouvent que pour marcher sur une surface plane : aussi leur démarche est-elle très-lente; et, comme ils ne peuvent échapper que difficilement au danger par la fuite, étant pour la plupart dépourvus d'ailes ou en faisant très-peu usage lorsqu'ils en ont, la nature prévoyante, leur a donné, pour les protéger contre leurs ennemis, des téguments extrêmement durs, surtout dans les espèces aptères, et ces téguments sont assez développés pour couvrir l'abdomen, qui a presque toujours un grand développement. Un genre, celui des *Orchestes*, présente des habitudes bien différentes de celles de la majorité des Curculioniens, et, de même que les Altises, est disposé de manière à pouvoir sauter : quelques autres particularités, sous ce point de vue, se remarquent encore, et nous y reviendrons en donnant l'histoire des genres. Sous le rapport de la variété

Fig. 1. — *Larinus longirostris.*

Fig. 2. — *Polydrusus niger.*

Fig. 3. — *Brenthus Temminckii.*

Fig. 4. — *Cleonus ovatus.*

Fig. 5. — *Aterpus superciliosus.*

et de l'éclat des couleurs, cette famille offre autant de différences que la plupart de celles qui précèdent : en effet, si beaucoup d'espèces ont des teintes assez sombres, grises, brunâtres ou noirâtres, d'autres sont parées de couleurs vives, tantôt uniformes et tantôt relevées par des dessins plus foncés : dans le magnifique genre *Entimus*, presque toutes les espèces sont couvertes d'écailles d'or sur un fond vert, ou d'écailles d'argent sur un fond d'azur. Une poussière écailleuse particulière recouvre les diverses parties du corps de la plupart des espèces : et cette poussière, qui, pendant la vie de l'animal, peut se reproduire après avoir été enlevée, a donné lieu à des observations de divers naturalistes, et peut être comparée au velouté que l'on remarque sur les fruits. Le corps peut être glabre ou couvert de poils. La taille varie extrêmement dans la longue série des espèces : et, ici plus qu'ailleurs peut-être, on peut trouver la réunion des extrêmes sous ce rapport, depuis la gigantesque *Calandra heros*, qui a plus de $0^m,08$ de longueur, jusqu'à l'*Apion fulvipes*, et presque toutes les espèces du même genre, qui atteint à peine une grandeur de $0^m,002$.

Tous les Curculioniens sont exclusivement phytophages; on les trouve sur les fleurs et sur les feuilles, et parfois, à leur état parfait, ils sont nuisibles aux végétaux, mais c'est principalement à leur état de larves qu'ils leur font beaucoup de mal. Dans quelques cas assez rares, on en rencontre à terre, au pied des arbres, et plus rarement encore sous les pierres. Tous les climats leur sont bons, aussi bien ceux du Nord que ceux du Midi, et d'après cela, on conçoit que l'on en prend dans toutes les contrées du globe. Avons-nous besoin d'ajouter, ce qui est une règle générale pour presque tous les Insectes, que ce sont principalement les contrées méridionales qui fournissent les plus grandes et les plus belles espèces? Toutefois nos pays tempérés en offrent sinon de remarquables par leur système de coloration, du moins d'assez grande taille. Souvent isolés, on les voit souvent aussi en troupes nombreuses, et plusieurs fois on a signalé, aux environs de Paris, le minime *Apion pisi*, qui, malgré son nom, semble polyphage, en quantité tellement prodigieuse qu'on aurait pu en remplir des litres en fort peu de temps.

L'organisation intérieure de ces Coléoptères a été donnée avec soin par M. L. Dufour, d'après plusieurs espèces de divers genres; nous renvoyons nos lecteurs au travail que nous venons de citer, et nous ne pourrons dire actuellement que quelques mots sur ce sujet important. Dans les uns, qui portent les noms d'Orthocères, il n'y a pas de vaisseaux biliaires, tandis que chez les autres, c'est-à-dire des Gonatocères, il y en a deux; le tube alimentaire, toujours très-allongé, comme dans tous les Insectes phytophages, est moins long dans les premiers que dans les seconds; chez ces derniers il y a six vaisseaux biliaires, dont deux plus déliés que les autres, mais cependant cette distinction n'est pas appréciable chez les Anthribes; enfin les organes génitaux, construits à peu près sur le même type que ceux de la plupart des Coléoptères, présentent aussi des différences notables entre les deux divisions que nous avons nommées.

L'histoire des métamorphoses des Curculioniens est l'une des plus complétement connues de tout l'ordre des Coléoptères. En effet, les larves de ces Insectes, par leurs mœurs intéressantes, et plus encore par les dommages considérables qu'elles causent parfois soit aux récoltes de nos champs et de nos vergers soit aux forêts, etc., ont dû depuis longtemps attirer l'attention des naturalistes. Déjà des auteurs anciens, comme Frisch, Réaumur, de Géer, Meineckens, Hersbt, et plus récemment MM. Latreille, Erichson, Kollar, Ratzeburg, Guérin-Méneville, Westwood, Harris, L. Dufour, Éd. Perris, Chapuis et Candèze, et une foule d'autres entomologistes qu'il serait trop long d'énumérer actuellement, s'en sont occupés, de telle sorte qu'aujourd'hui, ainsi que nous le dirons en donnant nos descriptions, on connaît les larves d'une cinquantaine de genres et d'un nombre trois ou quatre fois plus considérable d'espèces. Les larves des Curculioniens, d'après Erichson (*Archives de Wiegman*, t. I, 1842), auquel nous empruntons les détails suivants, ont la plus grande analogie avec celles de la famille des Bostrichiens, et elles ont pour caractéristique : tête arrondie, cornée, à bouche dirigée en bas; ocelles généralement nuls, ou bien en petit nombre de chaque côté; antennes très-courtes, insérées au-dessus d'un petit renflement à la base des mandibules, et semblables à une petite papille terminée par une soie : exceptionnellement on peut y distinguer deux articles; plaque suscéphalique présentant un chaperon nettement séparé, coriacé, transversalement quadrangulaire; lèvre supérieure visible, coriace, formant avec le chaperon l'espace qui sépare les mandibules; celles-ci fortes, dures, souvent obtusément dentées à l'extrémité; mâchoires très-rapprochées de la languette, présentant une pièce cardinale courte, une pièce basilaire munie d'un lobe coudé recou-

vert de soies plus ou moins nombreuses, et un petit palpe maxillaire cylindrique : ce palpe à deux ou trois articles, si l'on compte le petit article annulaire que l'on aperçoit souvent à la base; lèvre inférieure composée d'un gros menton charnu, à l'extrémité duquel se trouvent des pièces palpigères coudées, portant de très-petits palpes cylindriques biarticulés; segments thoraciques souvent un peu plus développés que les segments abdominaux; pattes tantôt nulles, tantôt représentées par des tubercules saillants et surmontés de soies roides, tantôt plus développées; segments abdominaux au nombre de neuf, habituellement plissés transversalement, diminuant souvent de grandeur vers l'extrémité postérieure; anus non saillant; neuf paires de stigmates, dont les huit premières situées sur les huit premiers segments abdominaux, et la dernière presque constamment placée sur le segment métathoracique. Ces larves sont généralement d'un blanc laiteux ou jaunâtre, mais elles peuvent avoir des teintes assez variées : elles sont cylindriques, amincies aux deux extrémités; leur tête est brunâtre, plus coriace que le corps; un fluide visqueux, qui les fait adhérer aux parties végétales dont elles se nourrissent, suinte de leurs mamelons pédigères; les larves changent plusieurs fois de peau avant de se transformer en nymphes, et se filent à cet effet des coques fabriquées avec art, tantôt de soie à peu près pure, tantôt d'une matière résineuse. Elles ont une analogie assez prononcée avec les larves des Scarabéiens et des Anobiens, surtout par la conformation des diverses parties de la bouche; mais elles se distinguent facilement des unes et des autres par la longueur de leurs antennes et par quelques caractères secondaires. Leur corps est généralement recourbé et recouvert de téguments plus ou moins résistants; cependant dans les larves mineures, telles que celles des *Orchestes*, le corps est droit, grêle et graduellement rétréci en arrière. Le segment terminal est habituellement simple; mais, dans les Calandres, il est armé d'une pointe cornée; dans les *Rhina*, il est muni de deux petites pointes obtuses, molles, etc. Nous avons dit que la plupart de ces larves sont privées de pattes; quelques-unes, comme celles de l'*Otiorhynchus ater*, des *Orchestes fagi* et *quercûs*, etc., n'ont que de faibles traces de pattes; d'autres, ainsi que celles du *Brachytarsus varius*, de l'*Hylobius abietis*, du *Balaninus nucum*, etc., possèdent des rudiments plus marqués de membres; enfin il en est de même de celles du *Cratoparis lunatus* et des *Brenthus septentrionis* et *Anthliarhinus zamiæ*, si ces dernières sont bien authentiques, qui auraient de véritables pattes, quoique très-molles et à articles peu distincts; la plupart des larves n'ont pas d'ocelles : toutefois il y en aurait chez celles du *Rhynchites betubæ* et des *Cionus*.

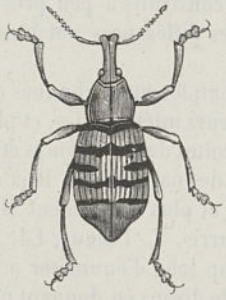

Fig. 186. — *Geonemus Geoffroyii.*

Fig. 187. — *Lixus acutus.*

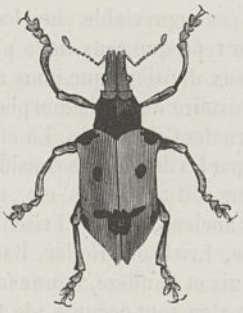

Fig. 188. — *Cyphus ochreus*

Aux détails que nous venons de donner sur les métamorphoses des Curculioniens, nous croyons devoir ajouter, d'après l'excellent travail de M. Ed. Perris sur les Insectes du pin (*Ann. de la Soc. ent.*, 1856), quelques autres considérations. Les larves de ces Coléoptères sont tout à fait identiques avec celles des anciens Xylophages, particularité encore confirmée par les Insectes à l'état parfait, ce qui a engagé Erichson à réunir en une seule ces deux familles : chez les uns, comme chez les autres, à l'état de larve, les antennes sont très-peu visibles, les palpes maxillaires et labiaux de deux articles, le menton cordiforme; il n'y a pas de pattes, le corps est courbé en arc, et presque toujours couvert d'aspérités dans les espèces qui creusent des galeries, etc. Les différences qu'on peut remarquer entre les diverses larves sont purement spécifiques : et la seule différence que l'on

puisse signaler entre les travaux des larves des Xylophages et des Curculioniens, c'est que dans les premiers les galeries sont creusées sur un plan déterminé, tandis que dans les seconds elles sont irrégulières et qu'elles suivent indifféremment toutes les directions. Comme nous l'avons dit, les larves des Curculioniens vivent exclusivement de matières végétales : les espèces du genre *Brachytarsus* constituent la seule exception connue jusqu'ici, car ces Insectes déposent leurs œufs dans des *Coccus*, et c'est dans le corps de ces Hémiptères que se développent leurs larves ovivores. Il n'est pas une seule partie des végétaux qui soit affranchie des atteintes des Curculioniens, et qui ne puisse nourrir une de leurs larves. Les feuilles sont rongées à ciel ouvert par les larves des *Coniatus*, des *Phytonomus*, des *Cionus*, des *Phytobius*, ou roulées et dévorées dans l'ombre par celles de plusieurs *Rhynchites*, ou minées entre leurs deux épidermes par celles des *Orchestes* et du *Brachonyx*. Les fleurs servent de berceau aux larves des *Anthonomus*, qui en dévorent les étamines et les pistils, et arrêtent le développement du bouton, de telle sorte que les pétales continuent à leur servir de protection jusqu'à la naissance des Insectes parfaits; les *Apion rugicolle* et *tubiferum* produisent les mêmes résultats sur les *Cistus alycoïdes* et *salvifolius*. Une masse incalculable de fruits devient la proie des larves de cette famille : on peut particulièrement citer des espèces des genres : *Bruchus*, *Apion*, *Tychius*, *Sibines*, *Nanophyes*, *Larinus*, *Rhinocyllus*, *Mononychus*, *Conotrachelus*, *Calandra*, *Balaninus*, *Gymnetron*, qui habituellement ne modifient pas la forme du fruit, mais parfois cependant le forcent à s'atrophier. Les tiges des plantes herbacées nourrissent des larves qui font partie des genres : *Apion*, *Lyxus*, *Erirhinus*, *Ceutorhynchus*, *Mecinus*, *Cœliodes*, *Nanophyes;* tantôt ces tiges ne manifestent en rien la présence du parasite, tantôt elles se dilatent et se renflent en forme de galles. Les écorces sont sillonnées par les larves des *Pissodes*, des *Hylobius*, des *Phinthus*, des *Cleogonus*, etc. C'est dans le bois que vivent les larves des *Anthribus*, des *Tropideres*, de l'*Alticopus*, des *Camptorhynchus*, des *Magdalinus*, des *Anchonus*, des *Cryptorhynchus*, des *Acalles*, des *Rhina*, des *Mecinus*, des *Dryophthorus*, des *Rhyncolus*, des *Phlæophagus*, etc. La moelle constitue la nourriture exclusive des *Magdalinus carbonarius*, de plusieurs *Apion*, *Lyxus*, *Gymnetron* et *Ceutorhynchus*. Les racines sont attaquées par diverses larves; celles de certains *Baridius* y produisent des protubérances, des galles au milieu desquelles elles vivent : les racines sont rongées, dans leur intérieur, par les larves de *Leiosomus*, de *Ceutorhynchus*, de *Calandra*, ou, sur leur surface, par celles des *Otiorhynchus*. Leur instinct est des plus merveilleux et très-varié.

Toutes les larves de Curculioniens se nourrissent, nous le répétons, de végétaux, dont aucune partie n'est à l'abri de leurs atteintes, et rien de plus intéressant, de plus varié que les rapports établis par la nature entre cette famille et le règne végétal; elles sont toujours cachées : les unes vivant dans l'intérieur des graines ou des fruits, les autres rongeant le parenchyme des feuilles, qu'elles roulent en cornet pour s'y renfermer; d'autres encore habitent l'intérieur des galles qu'elles ont produites ou l'intérieur des tiges de divers arbres ou de certaines plantes, dont elles mangent la moelle; plusieurs attaquent de préférence les bourgeons, les boutons, les chatons, les fleurs; enfin il en est qui vivent dans les lieux les plus arides, où il est probable qu'elles trouvent à se nourrir de quelques racines. De toutes ces larves, il n'en est pas de plus nuisibles à l'Homme que celles de quelques espèces des genres Bruche et Calandre, désignées, comme toutes les autres de la famille, sous le nom vulgaire de *Charançons*, qui vivent exclusivement de la semence des céréales et des légumineuses. Nous reviendrons plus tard avec soin sur ce sujet important qu'il importe de connaître. Une seule larve est utile à l'Homme : c'est celle du Charançon palmiste (*Calandra palmarum*, Fabr.), qui passe pour un mets très-délicat chez les indigènes et même chez les colons de l'Amérique : ce qui a fait dire à certains auteurs que c'était probablement le *Cossus* dont parle Pline, sans que ces auteurs se soient donné la peine de réfléchir que l'Amérique n'était pas connue des anciens.

La place que la famille des Curculioniens doit occuper dans l'ordre des Coléoptères varie suivant les auteurs. Mais le plus généralement, et comme nous le faisons, on les range à peu près de la même manière que Latreille, qui en faisait la première division de sa section des Tétramères, qui, eux-mêmes, suivaient immédiatement les Hétéromères. Erichson les met immédiatement entre les Salpingides et les Bostrichides, qui, en effet, ont avec eux les plus grands rapports zoologiques et anatomiques. M. É. Blanchard les range entre les Scoliens et les Bostrichiens, familles démembrées des anciens Xylophages. Les limites de la famille sont assez bien tracées; toutefois la tribu des Hété-

romères rhynchostomes de Latreille, comprenant les genres : *Homalirhinus*, *Rhinosimus*, *Salpingus*, *Mycterus*, *Stenostoma*, etc., offre avec elle une assez grande analogie organique, et n'en diffère réellement d'une manière bien manifeste que par le nombre des articles tarsiens.

Linné, qui ne connaissait qu'une centaine d'espèces de Curculioniens, ne les répartissait que dans ses trois genres *Bruchus*, *Attelabus* et *Curculio*. Fabricius, dans son *Entomologia systematica* (1779), en décrivait cinq cent quarante et une espèces, et en 1801, dans son *Systema Eleutheratorum*, il en fit connaître près de huit cents, qu'il distribua en dix genres : les trois linnéens et ceux des : *Anthribus*, *Brachycerus*, *Brenthus*, *Lixus* et *Rhynchænus* créés par lui, et *Calandra* et *Cossonus* fondés par Clairville. Olivier, dans son *Histoire des Coléoptères* (1789 à 1808), ajouta seulement les trois coupes génériques nouvelles des *Apoderus*, *Liparus* et *Macrocephalus*, et les espèces qu'il décrit et figure ne sont qu'au nombre de sept cent quatre-vingt-seize. Mais bientôt le nombre des genres et des espèces augmenta considérablement, de sorte que Dejean, dans la dernière édition du *Catalogue des Coléoptères* de sa collection, en indiqua trois mille six cent quatre-vingt-dix. Mais Schœnherr, l'entomologiste qui s'est le plus occupé de ces Insectes, et qui y a consacré plus de trente ans de sa vie, dans un premier travail publié en 1826 sous le nom de *Curculionum dispositio methodicus*, n'en indiqua que dix-sept cent vingt et une, tandis que dans son *Genera* et *Species Curculionidum*, magnifique monument scientifique en huit gros volumes, partagés chacun en deux parties, dont la publication, commencée en 1833, n'a été terminée qu'en 1845, donna la description de six cent quarante-quatre genres, et décrivit ou signala plus de sept mille espèces. Un grand nombre d'auteurs, qu'il serait beaucoup trop long d'énumérer, se sont occupés des Coléoptères de cette famille; nous nous bornerons à citer Herbst, Illiger, Sturm, Panzer, Gravenhorst, Boheman, Gyllenhal, Fœrœus, Gebler, Dalman et surtout Germar et MM. Chevrolat et Jekel, les deux derniers qui ont publié en France de bons travaux sur ces Insectes. De telle sorte que l'on a aujourd'hui la description de près de dix mille espèces de Curculioniens, répartis en plus de sept cents genres, et encore les collections en renferment-elles beaucoup d'inédits. On comprend facilement que nous ne pourrons faire connaître tous ces genres dans le court espace qui nous est accordé, mais nous chercherons seulement à indiquer l'état actuel de la science d'après les travaux de Schœnherr, nous nous étendrons principalement sur les caractères et les mœurs des groupes génériques principaux, sans négliger pour cela quelques genres remarquables et récemment fondés. Mais avant de passer à la partie purement descriptive, nous devons dire quelques mots, d'une manière générale, de la méthode de Schœnherr.

D'après l'auteur que nous venons de nommer, les Curculioniens peuvent être caractérisés ainsi : *tarses de quatre articles; tête plus ou moins en rostre; bouche terminale; mandibules très-souvent petites, fortes; palpes et autres parties buccales très-peu développées et très-souvent cachées; antennes insérées sur le rostre, très-souvent en massue apicale; corps de la plupart convexe, coriace.* Après la trompe, le caractère le plus saillant des Curculioniens se trouve dans les *antennes*, qui sont tantôt *droites*, tantôt *coudées* ou *brisées*. Schœnherr s'en est servi pour partager cette famille en deux ordres, qu'il nomme ORTHOCÈRES (*Recticornes*, Latr.) et GONATOCÈRES (*Fracticornes*, Latr.); ensuite il divise chacun de ces ordres : le premier seulement en deux sections, et le second en deux légions, deux phalanges et cinq sections, le tout avant d'arriver aux tribus qui renferment les genres, et que nous nous bornerons à signaler, parce qu'elles portent les noms des principales coupes génériques. Dans le premier ordre, la première section a pour caractère principal : *antennes de onze à douze articles*, renfermant les tribus des : *Bruchides*, *Anthribides*, *Camarotides*, *Attelabides*, *Rhinomacérides*, *Ithycérides*, *Apionides*, *Antilarhinides*, *Rhamphides* et *Brenthides*, et la seconde à *antennes de neuf à dix articles :* tribus des *Cylades*, *Ulocérides* et *Oxyrhynchides*. Dans le second ordre, la première légion, celle des BRACHYRHYNQUES, a le *rostre plus ou moins épais, difforme, peu arqué*, et les *antennes plus ou moins près de la bouche :* première phalange, la *fossette antennaire infra-oculaire, courbée ou oblique :* première section, à *rostre recourbé ou peu avancé, libre :* tribus des *Brachycérides*, *Entimides*, *Pachyrhynchides*, *Brachydérides*, *Cléonides* et *Molytides;* deuxième section, à *rostre infléchi, caché dans une rainure de la poitrine :* tribu des *Byrsopsides*, et deuxième phalange, à *fossette antennaire presque étroite, s'élevant vers le milieu de l'œil :* tribus des *Phyllobides*, *Cyclomides* et *Otiorhynchides*, et la seconde légion, celle des MÉCORHYNQUES, a le *rostre cylindrique ou filiforme, plus ou moins allongé, rarement plus court que le*

corselet, et les *antennes insérées avant ou près le milieu du rostre et non près de la bouche* : première section : *antennes de onze ou douze articles, dont quatre forment souvent la massue* : tribus des *Erirhinides* et *Apostamiménides;* deuxième section : *antennes de neuf ou dix articles, dont cinq forment toujours le funicule* : tribu des *Cionides;* et troisième : *antennes de sept, huit, neuf ou dix articles, dont le funicule est formé de quatre, six ou sept articles* : tribus des *Rhynchophorides*, *Conodérides*, *Cossonides* et *Dryophthorides*.

D'après ce que nous venons de dire, on voit que les Curculioniens sont répartis en trente tribus. Nous ne pouvons discuter la méthode dont nous venons d'exposer la charpente principale, et nous nous bornerons seulement à présenter deux observations. Les caractères des genres semblent reposer en général sur des différences si minimes, que Schœnherr lui-même n'a pu parfois les exprimer qu'en recourant à des diminutifs ou des augmentatifs qu'il est si facile de former en latin, mais qui n'offrent qu'un sens vague ou douteux au lecteur qui veut les traduire dans sa langue : en d'autres termes, nous croyons que beaucoup de genres pourraient être supprimés facilement comme à peu près inutiles. Une autre observation, qui ne touche qu'à la forme, c'est que Schœnherr a eu le tort de donner le nom d'ordres aux deux divisions primaires des Curculioniens : ce mot étant consacré depuis longtemps en zoologie pour désigner les premiers groupes dont se compose chaque classe du règne animal, il ne doit pas être permis d'en détourner l'application pour indiquer des subdivisions plus secondaires; aussi substituerons-nous à ce nom celui de division. C'est, au reste, comme le font remarquer deux savants entomologistes, le défaut de la plupart des auteurs de monographies, de se faire un vocabulaire à part pour nommer les divisions qui précèdent les genres; de sorte que, grâce à l'indépendance qu'ils se donnent sous ce rapport, il devient impossible de coordonner entre eux leurs travaux partiels, et que la plus grande confusion règne aujourd'hui dans la nomenclature générale de la science.

1re division, Orthocères, *Orthoceri*, Schœnh., à *antennes droites, non coudées après le premier article, avec le premier article, qui porte le nom de scapus, peu allongé.*

Cette division, assez nombreuse en genres et en espèces, beaucoup moins cependant que celle des Gonatocères, est subdivisée en deux sections.

1re section (*Bruchides*, Blanch.), comprenant les espèces chez lesquelles les *antennes* ont *onze articles : le premier court, coudées après ce premier article ; rostre court, large;* deux tribus, celles des : *Bruchides* ou *Anthribides*.

1re tribu, Bruchides, à *rostre large; antennes un peu épaisses, en scie ou pectinées, à massue petite, de onze articles; tarses distinctement quadriarticulés, à avant-dernier article bilobé.*

On ne place dans cette tribu qu'un petit nombre de genres, dont le principal, celui des *Bruchus*, est très-nombreux en espèces, toujours de petite taille, propres à toutes les parties du monde, où elles sont plus ou moins répandues individuellement. Ces espèces sont très-nuisibles, dans leur premier état, aux graines de plusieurs plantes légumineuses : dans les régions tropicales, les *Gleditzia*, les *Mimosa*, les *Acacia*, les fruits de quelques palmiers, les dattiers, etc., et dans nos climats, les fèves, les lentilles, les haricots, et surtout les pois, sont exposés à leurs ravages. Elles apparaissent, à l'état parfait, lors de la floraison de ces végétaux, et les femelles déposent leurs œufs, ordinairement isolés, dans les graines encore tendres : ces œufs éclosent, et malgré cela, les graines croissent avec leurs habitants, qui mangent la matière farineuse et épargnent le germe qu'elles renferment. Les larves séjournent un temps variable, selon la chaleur de la saison, dans ces coques naturelles, et, quand l'époque de la première métamorphose arrive, elles se creusent dans la substance féculente qui les environne, une galerie jusqu'à la membrane externe de la graine. La larve est blanchâtre, petite, et présente les caractères généraux de celles de la famille. La transformation en nymphe a lieu peu de jours après que la larve est arrivée à toute sa croissance, et l'Insecte parfait ne tarde pas à se former. Si la saison est avancée, il reste dans sa loge jusqu'au printemps suivant; et, dans le cas contraire, il lui suffit, pour paraître au jour, de ronger la mince pellicule qui ferme à l'intérieur la galerie creusée par la larve. Les espèces de *Bruchus*, dont les métamorphoses ou les

larves au moins sont connues, sont celles des *pisi*, qu'ont décrit Kalm, de Géer, Kirby et Spence, Harris, Westwood; *Faldermanni*, Mann., dont s'est occupé Mannerheim; *pectinicornis*, Linné, étudié par Kirby et Spence; *ruficornis*, Germ., vu par Germar et M. Westwood; *curvipes*, Latr., signalé par Latreille, et *pandani*, Blanch., décrit par M. É. Blanchard.

Le genre typique est celui des BRUCHUS, Linné, ayant pour caractères : *antennes insérées au bord interne des yeux, allant sensiblement en grossissant; mandibules simples, cornées; mâchoires avancées, membraneuses, bifides, ciliées; palpes maxillaires un peu plus longs que les labiaux, filiformes; corps court, ovalaire; tête petite; rostre court; pattes postérieures plus grandes que les autres*. Ces Insectes sont de petite taille, vivent sur les plantes dont les larves dévorent les graines, et se trouvent sur toute la surface du globe : beaucoup habitent l'Europe. Quoiqu'on en ait décrit deux cent cinquante espèces au moins, on en découvre encore chaque jour. On a cherché à y former plusieurs subdivisions, qui sont même regardées comme des genres par quelques auteurs, tels sont les *Bruchus*, Schœnh., à *cuisses postérieures peu renflées, armées inférieurement d'une dent unique, et à jambes droites, avec une épine à l'extrémité*, les plus nombreux de tous, et dont le type est le *B. pisi*, Linné, noir, couvert d'une pubescence grise, épaisse, très commun dans toute l'Europe; *Pachymerus*, Latr., à *cuisses postérieures très-renflées, avec plusieurs dentelures à l'extrémité; à jambes presque cylindriques, les postérieures très-arquées; antennes très-longues, en scie; corps court* : type, *B. brasiliensis*, Thunb., brun, couvert d'une pubescence jaune variée d'un brun obscur, abondant dans l'Amérique méridionale; *Caryoborus*, Schœnh. (*Caryedon*, Stéven.), à *cuisses postérieures très-renflées, dentées en peigne au bord inférieur; jambes cylindriques : postérieures arquées; antennnes longues, dentées, à articles égaux; corps en ovale allongé* : type, *B. bactris*, Linné, noirâtre, avec une pubescence courte, cendrée, de Cayenne.

Les autres genres sont ceux des : Spermophagus, Stéven., n'ayant surtout *pas la tête prolongée en arrière en forme de cou* comme les *Bruchus*, et offrant des *lames pectorales* : une vingtaine d'espèces de l'Amérique du Sud, de l'Afrique australe, des Indes orientales, Java, la Perse, etc., et ayant pour type le *S. titivilitius*, Schœnh., du Brésil. — Urodon, Schœnh. (*Bruchela*, Meg.), à *antennes courtes, ayant leurs trois derniers articles grands, légèrement perfoliés* : dix ou douze très-petites espèces européennes, dont la plus connue, répandue partout, est l'*U. rufipes*, Latr. — Diaphanops, à *yeux grands, hémisphériques* : une espèce (*Westermanni*, Schœnh.), de la Nouvelle-Hollande. — Carpophagus Mac-Leay : une espèce du même pays.

Fig. 189. — *Bruchus pisi.* (Grossi.)

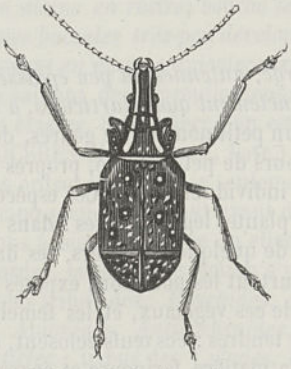

Fig. 190 — *Tophroderes frenatus.*

Fig. 191. — *Tropidores* (*Anthribus*) *albirostris.*

2e tribu, Anthribides, à *rostre souvent large, infléchi, souvent allongé, presque droit; antennes habituellement en massue, de onze articles; élytres ne couvrant pas tout l'abdomen; tarses à quatre articles non distincts.*

Si spécifiquement les Insectes de cette tribu sont moins nombreux que ceux de la précédente, ils renferment plus de genres, puisqu'on en décrit près de quarante. Ces Insectes sont souvent allongés,

et leurs antennes, principalement dans les mâles, sont longues, et leur donnent un peu l'aspect de Cérambyciens. On les trouve partout; mais ils sont plus rares en Europe que les Bruchides, et leur taille est souvent beaucoup plus considérable. L'histoire de leurs métamorphoses a été faite en partie, et pour celle d'un genre a présenté des particularités très-remarquables. En effet, dans l'immense majorité des cas, les larves des Curculioniens se nourrissent de substances végétales, et cependant quelques espèces d'un genre de cette tribu, celui des *Brachytarsus*, groupe démembré des *Anthribus*, prennent, au contraire, une nourriture animale. Frisch a dit quelques mots à ce sujet; Latreille, d'après une observation de M. L. Dufour, s'est demandé si le *B. scabrasus* ne serait pas parasite; Dalman et son frère trouvèrent sur des ormes des *Coccus* renfermant des larves de l'*Anthribus variegatus;* M. Vallot, en examinant des rameaux de la *Spirea salicifolia*, découvrit une foule de petites coques de *Coccus* de la grosseur d'un pois, dont quelques-unes étaient percées, et dont d'autres contenaient des larves, qui, par la suite, se changèrent en nymphes et en Insectes parfaits, et qui étaient l'*Anthribus marmoratus*. Ratzeburg a donné la description de la larve et de la nymphe du *Brachytarsus varius*, trouvées en grande quantité dans des *Coccus* attachés sur un rameau de pin. Enfin, assez récemment, MM. Leunis et Noerdlinger ont aussi publié un mémoire sur le même sujet. Les larves de deux autres espèces de la même tribu ont également été décrites; l'une est celle de l'*Alticopus Galozzii*, Villa, que M. L. Dufour, en 1843, dans les *Annales de la Société entomologique de France*, a fait connaître sous le nom de *Choragus Sheppardi*, qu'il a trouvé dans des tiges mortes et à moitié décomposées de l'aubépine, et qui, à peu de distance de la superficie de la tige, creusait des galeries simples, droites ou à peine couchées, parcourant le liber des grosses branches ou la partie ligneuse des petites; l'autre larve est celle du *Cratoparis lunatus*, Fabr., qui vient de la Nouvelle-Orléans, et dont les mœurs ne sont pas connues.

Le genre principal est celui des ANTHRIBES, *Anthribus*, Fabr., à *antennes assez grêles, insérées dans une cavité profonde au-dessus du sinus des yeux, souvent très-longues, surtout dans les mâles; rostre court, large, infléchi; yeux latéraux, proéminents, échancrés en avant; corselet large antérieurement; élytres oblongues, presque cylindriques, souvent à peine convexes*. Tels sont les caractères qui doivent être assignés aux espèces peu nombreuses qui restent actuellement, d'après Schœnherr, dans le genre *Anthribus*, jadis très-nombreux en espèces, et aujourd'hui excessivement restreint, et cependant propre à toutes les parties du globe. Ce sont des Insectes de taille moyenne, à corps allongé, antennes longues, qui se rencontrent sur les bois putréfiés ou sur les feuilles des arbres. On y forme deux sous-genres, les *Anthribus propres*, ayant pour type l'*A. albinus*, Gyllenh., noire, avec des dessins blancs, qui se trouve dans l'Europe boréale et tempérée, et *Phlæobius*, Schœnh., qui comprend des espèces de la Guinée, de la Chine et de l'Amérique méridionale.

Les autres genres démembrés des Anthribes ou qui en sont plus ou moins voisins, et qui s'en distinguent surtout par des caractères tirés de la *longueur* et de la *forme des antennes* et *du rostre*, de la *disposition des yeux* et de la *forme du corps qui, d'abord allongé, tend de plus en plus à s'arrondir*, etc., sont ceux des : Mecocerus, Schœnh., espèce-type (*gazella*) de Java. — Xenocerus, Germ., des espèces (*saperdoides*) également javanaises. — Phlæotragus, Schœnh., huit espèces (*heros*) de la Guinée. — Deuterocrates, Imhoff, une espèce de la Guinée. — Ptychoderes, Schœnh., du Brésil et des Indes orientales. — Acorynus, Schœnh., ne comprenant que l'*A. sulcirostris*, Dej., de Java. — Litocerus, Schœnh., quelques espèces asiatiques. — Corrhecerus, Schœnh., deux espèces brésiliennes. — Euparius, Schœnh., une quinzaine d'espèces principalement américaines, mais dont une serait propre à la Nouvelle-Hollande, et une autre (*centromaculatus*, Dalh.), probablement à la Turquie. — Eugonus, Schœnh., deux espèces du Brésil. — Ischnocerus, Schœnh., des espèces peu nombreuses, dont une de Natal. — Tropideres, Schœnh. (*Amblycerus*, Thunb), une vingtaine d'espèces surtout américaines et européennes, parmi ces dernières nous citerons l'*A. albirostris*, Fabr., qui se trouve dans les parties boréales et tempérées, et a été rencontré auprès de Paris, quoique rarement. — Cratoparis, Dej., une vingtaine d'espèces brésiliennes, de la Nouvelle-Hollande, etc. — Phlæophilus, Schœnh., une espèce (*agrestis*) du Bengale. — Phænithon, Schœnh., quelques espèces de l'Amérique méridionale. — Analotes, Schœnh. — Gymnognathus, Schœnh., un petit nombre d'espèces américaines. — Platyrhinus, Clairv. (*Macrocephalus*, Oliv.), qui renferme

le *P. latirostris*, Fabr., de l'Europe tempérée et boréale, une autre espèce brésilienne, etc. — Stenocerus, Schœnh., des espèces d'Amérique et de Java. — Araecerus, Schœnh., des espèces en général asiatiques, et particulièrement l'*A. Coffeæ*, Fabr., qui est devenu en quelque sorte cosmopolite, car on l'a déjà signalé aux Indes orientales, au cap de Bonne-Espérance et dans l'Amérique du Sud, et cela même par suite des mœurs de leurs larves, qui se trouvent dans les semences du Caféier, etc. — A ces groupes on peut joindre encore beaucoup de genres qui se trouvent presque partout, mais principalement dans les Indes orientales, l'Amérique méridionale, etc.; tels sont les : *Siator*, *Mecotarsus*, *Phlœopemon*, *Dendropemen*, *Ecelonerus*, *Eucorynus*, *Stenocerus*, *Enedreytes*, *Blaberus*, *Parablops*, *Caristhes*, *Corrhecerus*, *Polycorynus*, *Caranistes*, Sch.; *Tophoderes*, *Lagopezus*, Dej.; *Ischnocerus*, *Uterosomus*, *Piezocorynus*, Chevr.; *Alticopus*, Villa, ne comprenant que le seul *A. Galozzii*, petite espèce découverte en Lombardie, et signalée depuis en Belgique et en Angleterre, etc.

Deux autres genres d'Anthribides, qu'il nous reste encore à signaler, sont ceux des : Brachytarsus, à *antennes assez courtes, épaisses; rostre court, fléchi; yeux grands, arrondis; corps arrondi :* groupe peu nombreux renfermant de petites espèces européennes et de l'Amérique boréale; nous citerons les *B. scabrosus* et *varius*, Fabr., qui se trouvent communément dans nos pays, principalement sous les écorces des arbres, et particulièrement des ormes. — Xylinades, Latr., à *antennes épaisses dans toute leur longueur, un peu moniliformes; corps presque cylindrique :* quelques espèces de Java et de Sierra Leone, dont la plus anciennement connue est le *X. rugosus*, Latr., de l'île de Java.

2e section (*Attelabides*, Blanch.), comprenant les espèces chez lesquelles les *antennes* ont *de onze à douze articles, le premier peu allongé, non coudées après ce premier article; rostre long, presque cylindrique;* neuf tribus, celles des : *Camarotides*, *Attélabides*, *Rhinomacérides*, *Ithycérides*, *Apionides*, *Rhamphides*, *Brenthides*, *Ulocérides* et *Oxyrhynchides*. — On pourrait même y joindre quatre autres très-petites tribus de Schœnherr, celles des : *Tanaides*, *Oxycorynides*, *Anthiarhinides* et *Cylades*.

3e tribu, Camarotides, à *rostre court, très-large, infléchi; antennes en massue, de onze articles; élytres hémisphériques, à bords élargis, couvrant l'abdomen; pieds courts; cuisses antérieures très-épaisses.*

Cette division ne comprend qu'un seul genre, celui des Camarotus, Germ., qui, lui-même, ne renferme qu'un nombre très-restreint d'espèces propres à l'Amérique du Sud, telles que les *C. coccinelloides*, Klug, et *cassidoides*, Schœnh., qui, comme l'indiquent leurs noms spécifiques, sont arrondies, et ont l'aspect de certains Chrysoméliens.

4e tribu, Attélabides, à *rostre un peu cylindrique, infléchi, souvent filiforme, ou à extrémité dilatée; antennes à premier article allongé, non coudées après ce premier article, de onze ou douze articles; élytres allongées, presque carrées; pygidium nu.*

Les Attélabides, au nombre de deux cent cinquante à trois cents, sont de taille moyenne ou petite, et forment une quantité peu considérable de genres. La plupart sont européens, et surtout remarquables par leurs mœurs, principalement sous leurs premiers états. Dès que les bourgeons développent leurs premières feuilles, au printemps, on voit apparaître sur les bouleaux, les peupliers, les vignes, etc., une foule de ces Curculioniens aux couleurs souvent brillantes et vives; beaucoup d'entre eux déposent leurs œufs sous l'épiderme des feuilles ou uniquement à leur surface, et les y fixent par une matière visqueuse. Puis ils replient ou roulent cette feuille pour former un réduit à l'abri des intempéries atmosphériques aux jeunes larves qui sortiront de leurs œufs. Pour cela, la femelle forme des solutions de continuité, variables selon les espèces, dans le parenchyme de la feuille; rend les nervures plus flexibles par des entailles plus ou moins profondes, formées par ses mandibules puissantes, et, par un travail de longue durée, elle construit une retraite pour sa progéniture, et y dispose la nourriture qui lui sera bonne. Cet étui végétal a tantôt la forme d'un cornet, tantôt celle d'un cylindre; habituellement la feuille se dessèche entièrement ou partiellement, et finit par

se détacher du rameau : ce qui cause quelquefois un tort considérable aux végétaux qui se trouvent ainsi privés de leurs principaux organes respiratoires, et ce qui nuit surtout à la vigne sur laquelle vivent plusieurs espèces de cette tribu. Quand la larve est entièrement développée, elle entre en général dans le sol et se change promptement en nymphe, puis en Insecte parfait. Outre cette génération printanière, il en apparaît une autre en automne : parmi les individus qui la composent, il en est qui font une nouvelle ponte, et les jeunes larves qui en naissent passent l'hiver en terre, pour se montrer au printemps suivant sous la forme d'Insecte parfait, tandis que d'autres ne s'accouplent pas, et après être restés quelques jours sur les feuilles, vont hiverner sous les écorces, sous les mousses et autres abris. Telles sont en général les phases diverses que subissent ces Insectes sous leurs premières formes; cependant quelques-uns d'entre eux présentent des habitudes un peu différentes. On connaît les larves d'au moins trois genres. Celles de l'*Apoderus coryli*, étudiées par Panzer, Ratzeburg, Westwood et surtout MM. Hubert et Goureau, vivent sur le coudrier et forment, avec les feuilles de cet arbrisseau, un cylindre long d'environ dix millimètres. Les larves de l'*Attelabus curculionoides* entrevues par Latreille et Westwood, mais principalement étudiées par MM. Hubert et Goureau, se tiennent exclusivement sur les feuilles du chêne, dont elles forment un petit cylindre à peine long de quelques millimètres. Les larves des Rhynchites sont mieux connues, ou au moins on a des détails sur sept espèces d'entre eux, les : *R. betulæ*, qui, d'après MM. Ratzeburg, Hubert et Debey, se rencontrent sur les charmes, les bouleaux et les aunes, dont ils roulent les feuilles en cornet; *R. cuprens*, dans lequel, comme l'a vu M. Kollar, la femelle dépose ses œufs dans les jeunes fruits des pruniers, et, après la ponte, fait une entaille au support du fruit qui, arrêté dans son développement, finit par tomber avec la jeune larve qui y est éclose, et qui va subir ses transformations pour paraître au printemps suivant; *R. conicus*, qui, comme l'a montré récemment M. le docteur Boisduval, agit de la même manière que le précédent, mais sur les bourgeons ou jeunes pousses du poirier; *R. alliariæ*, l'espèce la plus nuisible aux pépinières et à tous les arbres à fruits dont la femelle, selon M. Kollar, dépose ses œufs dans les bourgeons des rameaux ou des greffes quand ils commencent à développer leurs premières feuilles, et qui, à l'aide de ses mandibules, formant une entaille à la tige du bourgeon, ne le quitte que lorsqu'il est renversé : celui-ci, privé de ses sucs végétaux, se dessèche, tombe, et permet à la larve de subir en terre ses transformations; *R. betuleti*, étudiée successivement par Rozier, Walckenaër, MM. Kollar, Ratzeburg, Hubert et Noerdlinger, qui est l'espèce la plus nuisible à la vigne, dont elle roule les feuilles et détermine la chute; *R. Bacchus*, dont la larve est signalée par Aldrovande, et qui, d'après Walckenaër, vivrait sur la vigne et le cerisier, mais dont la femelle, selon les observations de M. Kollar, percerait les jeunes fruits du pommier pour y placer ses œufs : les larves qui sortiraient de ces derniers pénétreraient plus ou moins profondément dans la substance du fruit, détermineraient sa chute, et iraient subir leurs métamorphoses en terre pour apparaître à l'état parfait au printemps suivant; enfin le *R. populi* roule en cornets les feuilles de différentes espèces de peupliers.

Les cinq groupes qui entrent dans cette tribu sont les suivants :

Genre APODERE, *Apoderus*, Oliv., à *antennes fortes, de douze articles, insérées dans une fossette irrégulière, et à quatre derniers articles épaissis, formant une massue.* On en a décrit une quarantaine d'espèces, presque toutes exclusivement propres aux contrées chaudes des deux continents, d'assez jolies couleurs, et remarquables par la longueur de leur rostre. Parmi nos espèces européennes, nous nous bornerons à citer l'A. DU NOISETIER, *Apoderus coryli* (*Attelabus*), Linné, long d'à peu près $0^m,002$, à corps noir, glabre, à bord postérieur du corselet et élytres striés, entièrement d'une coloration rousse rougeâtre; tête et rostre sillonnés, roussâtres; propre à toute l'Europe et commun dans nos environs.

Genre ATTÉLABE, *Attelabus*, Linné, à *antennes très-fortes, insérées dans une fossette profonde, de onze articles, dont les trois derniers, épais, perfoliés, forment une massue; rostre court, élargi à l'extrémité;* les espèces de ce genre, à peu près aussi nombreuses que celles du précédent, sont dispersées au loin dans les contrées du globe les plus éloignées les unes des autres. Le type est l'A. CURCULIONOIDES, Linné, peu rare auprès de Paris, presque entièrement d'un roussâtre général, et à élytres finement ponctuées et striées.

Un genre, placé auprès des Attélabes, est celui des EUOPS, Schœnh., qui ne comprend que l'*A. Australasiæ*, Hope, de la Nouvelle-Hollande.

Genre RHYNCHITE, *Rhynchites*, Herbst, à *antennes un peu grêles, insérées dans une fossette linéaire, de onze articles, dont les trois derniers, légèrement perfoliés, forment une massue; rostre tantôt long, filiforme, tantôt court, très-épais, parfois dilaté à l'extrémité.* Une soixantaine d'espèces, presque toutes particulières aux contrées tempérées, et surtout à l'Europe, de petite taille, et revêtues de jolies couleurs parfois métalliques. Parmi nos espèces parisiennes, nous nommerons les : *R. Bacchus*, Linné, à corps doré, un peu velouté; *populi*, Linné, à corps d'un vert bronzé, brillant, et *betuleti*, Fabr., à corps d'un vert soyeux en dessus.

Un groupe démembré de celui-ci par Schœnherr, est le genre Pterocolus, dans lequel la *massue antennaire* est *grande, un peu comprimée*, et qui ne comprend qu'une espèce (*ovatus*) de la Caroline.

5e tribu, Rhinomacérides, à *rostre allongé, droit ou infléchi, dilaté à la base dans le plus grand nombre; tête courte, transverse; yeux grands, arrondis, peu proéminents; antennes de onze ou douze articles, peu ou fortement élargies à l'extrémité; élytres oblongues, un peu linéaires, couvrant l'abdomen.*

Quoique peu nombreuses, les espèces de cette division, dont on ne connaît pas les métamorphoses, sont répandues dans des parties du monde très-éloignées les unes des autres, et surtout en Australie, en Amérique et en Europe.

Parmi les cinq ou six groupes génériques qu'on y range, le genre principal est celui des RHINOMACER, Fabr., à *antennes longues, insérées au milieu du rostre, de douze articles, dont les trois derniers, très-épais, forment la massue; rostre dilaté, arrondi à l'extrémité.* On n'y range encore que deux espèces, les : *R. attelaboides*, Fabr., de l'Europe boréale et du midi de la France, et *lepturoides*, Oliv., d'Allemagne et de France, dont les dénominations spécifiques rappellent les formes générales.

Les autres genres de la même tribu sont ceux des : Diodyrhynchus, Germar, ne comprenant que le *D. austriacus*, Meg., de l'Autriche et de la Saxe. — Eugnamptus, Schœnh., quelques espèces de l'Amérique boréale. — Auletes, Schœnh., ayant pour type l'*A. tubicen*, de Dalmatie, et renfermant aussi deux autres espèces du nord de l'Europe. — Belus, Schœnh., groupe peu nombreux, exclusivement propre à la Nouvelle-Hollande. — Rhinotia, Kirby, Latr., cinq espèces également australasiennes. — Homalocerus, Schœnh., deux espèces brésiliennes.

6e tribu, Ithycérides, à *antennes courtes, épaisses, de douze articles diminuant graduellement de longueur; rostre court, un peu recourbé; élytres ovalaires, oblongues; hanches rectangulaires; pygidium découvert.*

Cette division ne renferme que le seul genre ITHYCERUS, Dalman, qui lui-même ne comprend que l'ancien *Rhynchites curculionoides*, Herbst (*Curculio punctulatus*, Fabr.), de l'Amérique du Nord.

Fig. 192 — *Rhynchites Bacchus.*

Fig. 193. — *Rhinomacer curculioides.*

Fig. 194. — *Apion flavipes.*

7e tribu, Apionides, à *antennes épaisses, insérées au milieu ou à la base du rostre, de onze articles; rostre un peu droit, cylindrique ou filiforme; élytres ovalaires, oblongues, pointues, couvrant l'abdomen.*

Fig. 1. — *Heilipus loricatus.*

Fig. 2. — *Heilipus peplus.*

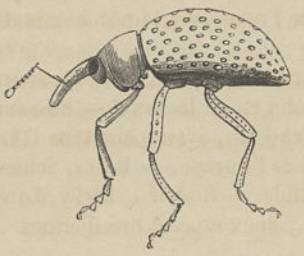

Fig. 3. — *Cleogonus Fairmairei.*

Fig. 4. — *Cleonus guttatus.*

Fig. 5. — *Chelus flavo-fasciatus.*

Au moins trois cents espèces entrent dans cette tribu, et sont réparties dans toutes les parties du globe; mais comme elles sont généralement très-petites, à téguments très-durs, et peu remarquables par leurs couleurs, on les a peu étudiées jusqu'ici, et l'on ne connaît guère que celles d'Europe, que l'on est même loin d'avoir toutes observées, ainsi que le montrent les remarques des entomologistes modernes, et surtout celles de M. Wencker, qui s'en occupe spécialement. Quoique à l'état parfait la distinction spécifique soit difficile, parce que les formes typiques sont toujours bien conservées et souvent semblables, cependant à l'état de larve on observe dans les mœurs des différences assez tranchées. Les unes vivent dans les graines des plantes, surtout dans les légumineuses, comme l'*Apion cracceæ*, y subissent leurs transformations vers la fin de l'été ou en automne, et, dans certains cas, y passent même l'hiver, et par cela nous sont assez nuisibles. D'autres, et beaucoup d'espèces sont probablement dans ce cas, se rencontrent sur les trèfles; l'*Apion apricans* vit, à l'état de larve, à la base du calice des fleurons du trèfle commun, ronge la graine qui se trouve à cet endroit, et, quand elle est parvenue à son développement complet, perfore le légume et va se changer en nymphe entre les divers fleurons des capitules. Une espèce (*ulicicola*, Perris) se rencontre à l'état de larve dans les galles de l'ajonc nain, y passe l'hiver et y subit toutes ses transformations. Enfin certaines larves creusent des galeries sinueuses dans la moelle de diverses plantes, y construisent une coque grossière formée de petits débris assemblés sans ordre, et n'en sortent qu'à l'état parfait. Ces petites larves, qui sont blanchâtres, et qui n'offrent rien de bien particulier, nourrissent plusieurs parasites; c'est ainsi que l'on a signalé l'*Eulophus ulicis* comme vivant sur la larve de l'*Apion ulicicola*, et que l'on a découvert les *Calyptus macrocephalus* et *Pteromalus pione*, se nourrissant des larves de l'*Apion apricans*. Les larves que l'on a étudiées jusqu'ici sont celles de l'*Apion cracceæ*, que de Géer a vu dans les graines de la *Vicia cracca;* de l'*A. radiolus*, qui, selon Bouché, vit dans les rameaux et les tiges des malvacées, mais que MM. Chapuis et Candèze ont trouvée dans les tiges de la tanaisie, et M. Westwood dans celles du houx; de l'*ulicicola*, découverte par M. Ed. Perris dans les galles de l'*Ulex nanus;* de l'*A. ulicis*, prise par M. le colonel Goureau dans les graines de l'ajonc commun; de l'*A. apricans*, étudiées par MM. Mulsant et Guérin-Méneville, et trouvées dans les graines du *Trifolium pratense;* de l'A. *Sayi*, signalées par M. Harris dans les graines de l'indigotier sauvage; de l'*A. flavipes*, constatées par M. Westwood dans les trèfles hollandais et blancs; et de l'*A. flavifemoratus*, prise également par M. Westwood dans les graines d'un *Trifolium*, le trèfle pourpré.

Peu de groupes génériques entrent dans cette division, et le seul qui soit bien connu de tous les entomologistes est celui des APIONS, *Apion*, Herbst, à *antennes médiocres, insérées au milieu ou vers la base du rostre, de onze articles : les trois derniers formant une massue ovale, pointue; rostre souvent droit, filiforme, arqué; tête allongée en arrière; corselet oblong, conique ou à peu près cylindrique; élytres ovalaires, pointues*. Ce genre, très-nombreux en espèces, car l'on en a décrit plus de deux cents, a surtout été étudié par Germar et Kirby : Linné en rangeait les espèces avec ses *Curculio;* Fabricius et Paykuhl avec les *Attelabus;* Herbst en fit ses *Apion*, et fut suivi en cela par la plupart des entomologistes, tandis que Billberg en fit un genre *Apius*, et M. C. Duméril son groupe des *Oxystoma*. Ce sont des Insectes constamment de petite taille, remarquables par leur rostre allongé, de coloration habituellement blanche ou verdâtre et plus rarement rougeâtre ou noire, et qui se tiennent sur les fleurs, où ils sont assez abondants, principalement dans nos pays. La plupart des espèces sont européennes, mais l'on en a signalé aussi en Asie, en Afrique, et surtout dans presque toute l'Amérique, et il est probable qu'on en rencontrera dans les diverses contrées du globe lorsqu'on les recherchera avec soin; déjà on en a découvert plusieurs à la Nouvelle-Hollande, et l'on en a fait les types de quelques petits groupes spéciaux. Parmi nos espèces parisiennes, qui atteignent et dépassent rarement $0^{m},002$ de longueur, nous indiquerons les *Apion Pomonæ*, Fabr., à corps noir; corselet conique, ponctué, canaliculé à sa partie postérieure; élytres ovales, bossues, de couleur bleue, ponctuées et sillonnées; *apricans*, Gyll., à corps noir, glabre; cuisses et jambes antérieures roussâtres; corselet oblong, très-finement ponctué; élytres ovales, ponctuées, sillonnées; rostre assez long, peu arqué; *æstivum*, Gyll., à corps noir, brillant; antennes noires; corselet cylindrique, très-ponctué; élytres larges, ovales, sillonnées, ponctuées; *frumentarium*, Linné, à corps d'un rouge pâle; yeux noirs; rostre court, arqué, glabre; élytres crénelées, striées; pattes pâles.

Des genres voisins de celui-ci sont ceux des : Eurhinus, Kirby (*Eurhynchus*, Schœnh.), à *antennes presque moniliformes :* cinq espèces d'Australie. — Myrmacicelus, Chevr., caractérisé par la *lon-*

gueur relative des articles antennaires, et ne comprenant que le *M. formicarius*, également de la Nouvelle-Hollande. — APORHINA, Boisd., une espèce de l'île de Waigion, — PIEZOTRACHELUS, Schœnh., à *antennes assez grêles :* quelques espèces de l'Afrique australe et de l'Amérique méridionale.

Deux autres genres, que Schœnherr regarde comme assez distincts pour en former une tribu particulière caractérisée par ses *antennes de douze articles, en massue;* par son *rostre droit ou un peu courbé, cylindrique, à scrobs distinct*, et par son *corps convexe*, sont ceux des : CYLEERUS, Schœnh., quelquefois réuni aux Apions, et renfermant deux espèces de Madagascar, et TANAOS, Schœnh., comprenant quelques espèces de l'Afrique australe et des Indes orientales.

M. É. Blanchard place encore après les Apionides, et comme simples groupes de ses Attélabides, des genres que nous avons rangés dans les familles précédentes, ce sont : 1° les MYCTÉRITES, genres : *Mycterus, Salpingus* et *Rhinosimus*, et 2° ses RHYSODITES, genre *Rhysodes*.

8e tribu, RHAMPHIDES, à *antennes épaissies, de onze ou douze articles; yeux presque réunis sur le front; rostre allongé, infléchi; pieds postérieurs disposés pour le saut.*

Les Insectes qui entrent dans cette division sont excessivement peu nombreux spécifiquement, particuliers à l'Europe et à l'Amérique, et surtout remarquables en ce que, par la conformation de leurs pattes de derrière, ils peuvent sauter à la manière des *Orchestes*, avec lesquels quelques-uns ont parfois été confondus. On n'y range que deux genres : 1° RHAMPHUS, Clairv., à *antennes grêles, courtes, de onze articles :* trois espèces européennes, dont la plus connue est le *R. æneus*, Dej., du midi de la France, et 2° TACHYGONUS, Schœnh., à *antennes très-courtes, presque grêles, de douze articles :* quelques espèces américaines, de Philadelphie, du Mexique et de l'intérieur du Brésil.

9e tribu, BRENTHIDES, à *antennes sans massue, de onze articles; rostre droit; col distinct; abdomen à premier et second segments très-longs, presque réunis, troisième et quatrième très-courts, dernier encore plus petit, semi-circulaire; corps dur, subcylindrique, allongé.*

Cette tribu est assez riche en espèces, qui habitent pour la plupart les régions méridionales du globe, particulièrement l'Amérique du Sud et les Indes orientales : peu de représentants se trouvent en Europe. Ce sont des Insectes en général d'assez grande taille, car quelques-uns peuvent atteindre à une longueur de $0^m,08$ ou $0^m,10$, et les plus petits sont encore de grandeur moyenne. Ils sont très-remarquables par leur grand allongement et leur forme cylindrique. Harris (*Insect. of Massack*, 1841) a décrit, comme appartenant à cette tribu, la larve d'une espèce, celle de l'*Arrhenodes septentrionis*, Herbst, et, quoiqu'il ne soit pas certain que cette larve se rapporte réellement à un Brenthide, nous n'en transcrivons pas moins ce qu'il en rapporte, ne serait-ce que pour appeler l'attention sur ce point important. Cette larve, à son âge adulte, a près de $0^m,03$ de longueur sur une épaisseur de $0^m,02$; elle est presque cylindrique, un peu aplatie en dessous et blanche, à l'exception du dernier segment qui est corné, d'un brun obscur, obliquement excavé en arrière et denté sur son bord; les segments thoraciques sont munis de pattes, et l'anus sert à la progression.

Cette tribu, formée avec l'ancien genre *Brenthus* des auteurs, comprend, selon Schœnherr, une vingtaine de coupes génériques, et toutes les espèces qui y entrent ont, selon M. Chevrolat, cinq articles aux tarses, mais l'article basal est tellement petit qu'il est à peine visible, ce qui les a fait passer jusqu'ici pour être tétramères.

Le genre typique est celui des BRENTHES, *Brenthus*, Illiger, Fabr., que l'on caractérise aujourd'hui ainsi : *antennes médiocres, un peu épaissies en dehors dans quelques espèces, à articles très-courts, tantôt presque coniques et tronqués à la base, tantôt finement cylindriques, les trois derniers formant une massue peu épaisse; tête presque toujours allongée, mais pouvant être linéaire ou un peu conique; col en forme de bulbe; rostre droit : dans les mâles très-long, et dans les femelles plus court; corselet ovalaire, allongé, très-souvent canaliculé; abdomen long; écusson non distinct; élytres allongées, linéaires, atténuées dans quelques cas ou parfois avec un appendice; pattes plus ou moins longues.* Ce genre, jadis très-nombreux en espèces, n'en renfermerait plus que trente-deux, selon l'auteur du *Genera et Species Curculionidum;* aucune de ces espèces, toutes de taille moyenne et parfois grande, ne se rencontre en Europe; elles sont propres aux parties chaudes des deux hémisphères, et abondent surtout dans l'Amérique méridionale, à Java, à la Nouvelle-

Zélande, etc.; on les trouve sous les écorces des arbres, où elles se réunissent en familles très nombreuses. L'espèce la plus commune dans les collections, et qui provient du Brésil et de Cayenne, est le *Brenthus anchorago*, Fabr., à taille assez variable; corps noir, brillant, glabre; corselet profondément canaliculé à sa partie postérieure; élytres légèrement ponctuées et striées, avec les stries près de la suture, profondes, à peine ponctuées, et ornées de deux bandes d'un jaune roussâtre : la postérieure rompue intérieurement et l'antérieure raccourcie sur le côté.

Les autres genres que nous ne pouvons que citer, et qui se distinguent en général par les particularités secondaires tirées des antennes, des pattes, de la forme du corps, etc., sont les suivants : Arrhénodes, Stéven, à *antennes très-courtes ou médiocres, avec les articles de la base presque coniques et les autres subcylindriques :* une quarantaine d'espèces à peu près des mêmes pays que les Brenthes, mais surtout de l'Amérique du Sud, et dont le type est le *B. dispar*, Fabr. — Amorphocephalus, Schœnh., à *antennes très-courtes, moniliformes, avec le dernier article presque pyriforme, acuminé; tête avec une fossette profonde dans les deux sexes, rayée par une impression :* ne renfermant qu'une petite espèce propre à l'Italie, et que l'on a retrouvée en Nubie, le *B. coronatus*, Germ. (*B. italicus*, Guérin). — Cérobates, Schœnh., à *antennes médiocres, presque grêles, un peu poilues, avec les articles basilaires souvent coniques, et les derniers arrondis :* trois espèces des Indes orientales, du midi de l'Afrique et de Mexico. — Trachélizus, Chevr., à *antennes très-courtes, très-épaisses, avec les articles lenticulaires, les trois derniers les plus grands de tous :* une quinzaine d'espèces de l'Amérique du Sud et des Indes. — Hepheboceus, Schœnh., à *antennes très-grandes, grêles, filiformes, pubescentes, insérées près du milieu du rostre :* deux espèces brésiliennes. — Rhaphirhynchus, Chevr., à *antennes très-longues, filiformes, insérées non loin de la base du rostre :* quelques espèces de l'Amérique méridionale et insulaire. — Belopherus, Schœnh., à *antennes presque filiformes :* un petit nombre d'espèces de la Jamaïque et de Saint-Domingue. — Belorhynchus, Latr. (*Nemorhimus*, Schœnh., *olim*), ne différant du précédent que par l'*insertion des antennes variable suivant les sexes :* une espèce (*curvidens*, Fabr.), du Brésil. — Diurus, Dej., une espèce (*furcillatus*, Chevr.) de Java. — Ceocephalus, Schœnh. (*Hormocerus*, Sch., *olim*), à *antennes courtes, moniliformes, allant à peine en grossissant, insérées vers le milieu du rostre dans les mâles et à la base dans les femelles :* dix espèces de Java, de l'île de France, de Madagascar: type, *B. caudatus*, Latr., de l'île de France et de Bourbon. — Cephalobarus, Schœnh., à *antennes très-courtes, poilues, avec les articles basilaires obconiques, et les derniers turbinés, très-épaissis dans les mâles :* ne comprenant que le *C. macrocephalus*, Dej., de la Nouvelle-Grenade. — Rhytitracheus, Chevr., à *antennes très-courtes, presque grêles, avec les articles des mâles à peu près ovalaires, et ceux des femelles arrondis :* une espèce (*brevicornis*) de Madagascar. — Eutracheles, Latr., à *antennes très-longues, grêles, à insertion variable suivant les sexes :* une seule et grande espèce de l'île de Java, l'*E. Temminckii*, Latr., que nous figurons. — Clæoderes, Schœnh., à *antennes moyennes, fortes, épaissies vers l'extrémité, insérées au milieu du rostre dans les mâles, et vers la base dans les femelles :* trois espèces de l'Amérique méridionale. — Phacecerus, Schœnh., à *antennes courtes, épaisses, avec les articles lenticulaires, le dernier ovalaire, acuminé, insérées à peu près vers le milieu du rostre :* une espèce (*olivaceus*) de Madagascar. — Teramocerus, Schœnh. (*Nemocephalus*, Dej.), à *antennes très longues, grêles, filiformes, avec les articles basilaires épais, les trois derniers les plus longs, cylindriques :* une quinzaine d'espèces du Brésil et des îles Philippines, assez semblables à celles du genre *Brenthus*, mais à forme encore plus grêle. — Ischnomerus, Schœnh., genre ne comprenant que l'*I. linearis*, de Madagascar. — Taphroderes, Schœnh., à *antennes assez courtes, grossissant légèrement vers l'extrémité; pattes courtes; cuisses renflées; jambes comprimées :* trois espèces de l'Amérique du Sud (type, *brevipes*, Schœnh.). — Calodromus, Guérin, à *antennes assez courtes, avec les trois derniers articles formant une massue aplatie; rostre très-court; cuisses courtes, renflées à l'extrémité; jambes postérieures aussi longues que le corps, unidentées extérieurement :* une seule espèce, *C. Mellyi*, des Indes orientales, surtout très-remarquable par l'extrême longueur de ses pattes de derrière, près de quatre fois plus longues que les autres. — Leptorhynchus, Guérin, une seule espèce (*angustatus*) de la Nouvelle-Guinée.

On peut placer intermédiairement entre les Brenthides et les deux dernières tribus des Orthocères, quelques genres assez peu connus, dont Schœnherr forme des divisions spéciales.

Tels sont : 1° ses Oxycorynides, à *antennes courtes, droites, de neuf articles avant la massue, et*

celle-ci, presque spongieuse, composée de trois articles non distincts; rostre allongé, cylindrique, presque droit; élytres, brièvement ovalaires, couvrant l'abdomen; tarses de cinq articles peu distincts : un seul genre, celui des OXYCORYNUS, Chev., ne renfermant que deux espèces brésiliennes; 2° ses ANTHIARHINIDES, comprenant une dizaine d'espèces de la Cafrerie et du cap de Bonne-Espérance, et qui sont rangées dans les deux genres ANTHIARHINUS et PLATYMERUS, Schœnh., et 3° ses CYLADES, à *antennes moniliformes, de dix articles, les neuf premiers très-courts, et le dernier, au contraire, très-grand, formant une massue épaisse, allongée; tarses de quatre articles apparents :* le seul genre CYLAS, Latr., une dizaine d'espèces des Indes orientales, de Java, du Sénégal, etc.

Fig. 195. — *Amorphocephalus* (*Brenthus*) *coronatus.*

Fig. 196. — *Cylas longicollis.*

10e tribu, ULOCÉRIDES, à *antennes courtes, épaisses, squameuses ou poilues, avec la massue petite; rostre droit; corps large ou presque cylindrique, parfois aptère, obtus en arrière, rétréci sensiblement en avant.*

Cette tribu ne renferme guère jusqu'ici qu'une vingtaine d'espèces, dont la forme, assez peu différente de celle des Brenthes, chez quelques-unes, tend à se rapprocher beaucoup de celle des Brachycères dans quelques autres. On n'y range que deux genres : 1° ULOCERUS, Dalm. (*Cladione*, Latr.), à *antennes courtes, épaisses, très-dilatées à partir du troisième article : les derniers formant une massue allongée; corps très-allongé; pattes longues, fortes :* quatre espèces, toutes particulières au Brésil, et dont le type est l'*U. lacertosus*, Dalm.; et 2° EPISUS, Billb., à *antennes avancées, courtes, insérées à l'extrémité du rostre; massue petite, étroite, formée des huitième et neuvième articles; corps épais, rugueux, inégal, aptère; pattes courtes, fortes :* une vingtaine d'espèces, toutes propres à l'Afrique méridionale, et dont le type est l'*E. rostratus*, Fabr.

11e tribu, OXYRHYNCHIDES, à *antennes courtes, avancées, épaisses : massue forte, spongieuse à la base, composée d'articles peu distincts; rostre allongé, filiforme, arqué; corps oblong, allongé, dur; pattes grêles, antérieures plus allongées que les autres.*

Cette tribu ne renferme qu'un très-petit nombre d'espèces, propres aux îles de Java, Sumatra et Bornéo, placées dans le seul genre OXYRHYNCHUS, Schœnh., et ayant pour type la *Calandra discors*, Fabr., grande espèce javanaise.

2e division, GONATOCÈRES, *Gonatoceri*, Latr., Schœnh. Cette grande division, qui renferme tous les Curculioniens qu'il nous reste à étudier, et qui comprend par conséquent plus des trois quarts des espèces de la famille entière, a pour caractères : *antennes coudées, à premier article* (le *scapus* des auteurs) *très-long, très-souvent inséré sur les côtés du rostre.* Cette particularité est des plus remarquables, mais nous devons dire que chez quelques espèces elle est encore assez peu distincte, à ce point que les Brachycérides ont, pour quelques auteurs, été placés parmi les Orthocères. Nous ne pouvons rien ajouter de général sur ces Insectes, car leurs formes et leurs mœurs varient beaucoup; c'est donc dans l'histoire de chaque subdivision particulière qu'on trouvera les détails que nous croyons devoir faire connaître. Le nombre de ces subdivisions est assez considérable, et nous les indiquerons sous la dénomination de tribus.

1re section (*Curculionides*, Blanch.), comprenant de nombreuses espèces, chez lesquelles les *antennes* sont *insérées vers l'extrémité du rostre, avec le premier article long, soudées après ce pre-*

mier article, et dont le *rostre est court, peu arqué;* dix tribus, celles des : *Brachycérides, Curculionides* ou *Entimides, Pachyrhynchides, Polydrusides* ou *Brachydérides, Cléonides, Hylobides, Byrsopsides, Phyclobides, Cyclomides* et *Otiorhynchides.*

1re tribu, Brachycérides, à *antennes courtes, fortes, peu ou pas coudées, de neuf articles : massue petite, presque solide, spongieuse à la base, formée visiblement des deux derniers articles antennaires, mais pouvant probablement en comprendre davantage; rostre très-souvent court, infléchi, droit dans quelques cas, épais; corps court, ovalaire, arrondi, dur, aptère.*

Ces Curculioniens, dont on connaît plus de deux cents espèces, sont généralement de taille moyenne, de couleur grisâtre ou noirâtre, et sont surtout répandus dans les diverses parties de l'Afrique, quoique quelques-uns se rencontrent aussi sur le périple de la Méditerranée en Europe. Tous recherchent les endroits les plus chauds, principalement les sables des bords de la mer. Leurs mœurs sont très-peu connues, et les larves d'aucun d'entre eux n'ont été décrites. Trois genres seulement entrent dans cette tribu.

Genre principal, BRACHYCÈRE, *Brachycerus*, Fabr., à *antennes arquées, insérées sur le milieu du rostre dans un canal arqué : massue petite, solide, obtuse, presque pointue à l'extrémité; rostre épais, penché; yeux oblongs; corps ovalaire, épais, très-convexe, souvent rugueux et tuberculeux; pattes fortes, peu allongées; tarses forts, à dernier article allongé, muni de deux crochets.* Schœnherr indique cent soixante-treize espèces de ce genre, surtout propres au cap de Bonne-Espérance, à la Cafrerie, à diverses contrées australes, moyennes et septentrionales de l'Afrique, à l'île de Madagascar, etc , et dont quelques-unes, mais plus petites que les autres, se rencontrent dans le midi de la France : tel est, parmi ces dernières, le *Brachycerus Algirus*, à corps court, noir, couvert d'une poussière cendrée et de soies brunes; à rostre sillonné; tête déprimée, avec les sourcils peu élevés; corselet épineux sur les côtés, très-sillonné et tuberculé; élytres ayant chacune une triple série de tubercule soyeux : des bords de la Méditerranée. Les Brachycères, privés d'ailes, marchent avec une grande agilité, surtout sous l'action des rayons solaires de la zone torride.

Les deux autres genres sont ceux des : Protomantis, Schœnh., à *antennes très-courtes, fortes, un peu arquées, épais : le dernier article très-court : massue un peu solide, à base obliquement tronquée :* une espèce (*Dregei*) du cap de Bonne-Espérance. — Microcerus, Gyllh., à *antennes courtes, un peu arquées, avec le premier article court, presque conique; funicule à articles transversaux; massue petite, pointue, de quatre articles*, etc., une dizaine d'espèces, principalement du cap de Bonne-Espérance, et dont le type est le *Brachycerus retusus*, Fabr.

2e tribu, Curculionides ou Entimides, à *rostre très-court, infléchi, épais, parfois difforme.*

Cette tribu ne comprend qu'une dizaine de genres, tous, à l'exception d'un seul, peu nombreux en espèces. Ce sont des Insectes de taille moyenne ou assez grande, presque toujours parés de brillantes couleurs, et parfois même de belles teintes métalliques. On n'en connaît pas en Europe; l'Amérique méridionale est surtout riche en espèces, et d'autres sont propres à l'Afrique, à l'Asie et à l'Océanie. Leurs mœurs et leurs métamorphoses sont inconnues. Schœnherr leur applique le nom d'*Entimides*, tiré du nom du genre principal, celui des *Entimus;* mais, à l'exemple de M. É. Blanchard, nous croyons préférable de les indiquer sous la dénomination de *Curculionides*, parce que, ne voulant pas faire disparaître de la science le nom linnéen de *Curculio*, nous nous en servons, comme Fabricius, Olivier, Latreille, etc., à la place de celui d'*Entimus* de Germar et de Schœnherr.

A. *Espèces à corps ailé, scutellé; jambes dans la plupart proéminentes latéralement, acuminées, obtusément anguleuses dans quelques-unes.*

Le genre typique est celui des CURCULIO, Linné, Latr., Blanch., ou ENTIMUS, Germ., Schœnh., à *antennes médiocres, assez fortes, manifestement coudées, avec les premiers articles du funicule un peu plus longs que les précédents, obconiques : massue allongée, légèrement conique; rostre court, épais, anguleux, un peu épaissi à la base; yeux souvent arrondis, parfois proéminents; corselet oblong, beaucoup plus étroit que les élytres, canaliculé en dessus; élytres amples, presque triangulaires; pattes fortes, assez longues, avec les cuisses renflées au milieu, et les jambes droites, inermes, seulement un peu dilatées à l'extrémité; corps oblong, ovalaire, épais, atténué en arrière,*

ailé. Pour Linné, le genre *Curculio* renfermait presque toutes les espèces de la famille que nous passons en revue; aussi a-t-il dû être très-considérablement restreint, et, tel que nous venons de le caractériser, il ne comprend plus que cinq espèces, toutes de l'Amérique méridionale, et que la plupart des entomologistes indiquent sous la dénomination d'*Entimus*. Ces Insectes, tous magnifiques par l'éclat de leurs couleurs, dans lesquelles l'or et l'argent jouent un grand rôle et sont mélangés à des teintes éclatantes blanches, vertes ou bleues, sont les *C. splendidus*, Fabr.; *imperialis*, Fabr.; *nobilis*, Oliv.; *granulatus*, Linné, et *dives*, Oliv. : le plus commun de tous, qui habite le Brésil, où il est abondant, et l'*imperialis*, à corps ovalaire, convexe, noir; à corselet ayant une ligne dorsale imprimée d'un vert argenté et les côtés un peu rugueux, couvert d'écailles d'un vert doré; élytres régulièrement ponctuées et striées, les points couverts d'écailles d'un vert doré, avec les intervalles étroits, dénudés On réunit souvent à ce genre plusieurs espèces placées avec les *Cyphus*.

D'autres genres sont ceux des : Rhigus, Dalm., à *pattes longues; jambes antérieures souvent arquées, munies à l'extrémité d'une forte dent* : une douzaine d'espèces de l'Amérique du Sud, parées de belles couleurs, quoique souvent uniformes. — Cydianerus, Schœnh., groupe différant peu du précédent, et renfermant également des espèces américaines. — Polyteles, Schœnh. (*Polydius*, Schœnh., *olim*), à *antennes très-longues, grêles, un peu brisées, avec les articles du funicule obconiques, presque égaux : massue allongée, mince, acuminée à la base* : deux espèces brésiliennes. — Phædropus, Schœnh., à *antennes médiocres, un peu grêles, le premier article épais, atteignant les yeux, premier article du funicule court, très-épais, second plus long, troisième à septième courts, un peu coniques* : un petit nombre d'espèces de l'Amérique du Sud.

B. *Espèces à corps aptère; écusson très-souvent non visible; jambes un peu arrondies.*

Le genre principal est celui des HIPPORHIS, Billb., ou HIPPORHINUS, Schœnh., à *antennes très-longues, un peu grêles, premier article épais, dépassant souvent les yeux : premiers articles du funicule très-longs, les autres, au contraire, très-courts, tous ovalaires : massue oblongue, ovalaire; rostre allongé, plus épais à la base; yeux ovales, déprimés; écusson nul ou très-petit; élytres oblongues, ovalaires, dures, rugueuses* : les espèces de ce genre sont toutes plus ou moins allongées et de teintes souvent noirâtres, avec quelques dessins ayant d'autres nuances; on en connaît beaucoup, car Schœnherr en indique soixante-dix-neuf, presque toutes propres à l'Afrique australe, principalement à la Cafrerie et au cap de Bonne-Espérance, et dont quelques-unes seulement proviennent de la Nouvelle-Hollande : le type est l'*H. sex-vittatus*, Fabr., du Cap.

Schœnherr place encore dans la même subdivision ses genres : Stenotarsus, ne renfermant que deux espèces de l'Afrique australe. — Amisallus, une espèce (*tuberosus*) de la Nouvelle-Hollande. — Epirrhynchus, une espèce (*argus*) du cap de Bonne-Espérance.

Fig. 197. — *Brachycerus oculatus.*

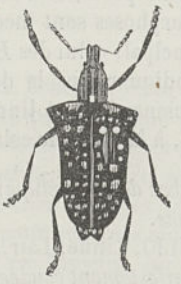

Fig. 198. — *Curculio* ou *Entimus splendidus.*

Fig. 199. — *Pachyrhynchus profanus.*

3e tribu, Pachyrhynchides, à *rostre très-court, épais, infléchi, très-souvent anguleux, tendant à s'épaissir davantage vers la base.*

Cette division renferme une assez grande quantité d'assez jolies espèces répandues dans toutes les parties du monde, mais surtout abondantes à la Nouvelle-Hollande, et, au contraire, rares en Europe, où l'on n'en a guère signalé que de deux groupes génériques. On ne connaît l'histoire des métamorphoses d'aucun d'entre eux. Schœnherr y admet une vingtaine de genres.

A. *Espèces à écusson très-petit, à peine distinct ou non appréciable.*

Le genre qui a donné son nom à la tribu est celui des PACHYRHYNCHUS, Germ., à *antennes courtes, fortes : massue ovalaire, formée d'articles peu distincts; rostre court, épais, anguleux; yeux arrondis, un peu convexes; corselet oblong; écusson excessivement petit, trigone; élytres ovalaires-globuleuses, légèrement convexes :* genre nombreux; type, *P. moniliferus*, Eschs., jolie espèce de Manille, d'un beau vert, avec des points dorés arrangés en séries. — Erichson en a distingué un genre Apocyrtus, chez lequel les *antennes sont longues, très-épaisses, à massue allongée-ovalaire, presque solide :* quelques espèces assez semblables au Pachyrhynque à collier, et particulières à Manille, aux îles Philippines, à la Nouvelle-Guinée, etc.

Quelques autres genres, plus voisins des Hipporhines de la tribu précédente, sont les suivants : Somatodes, Sch., à *antennes médiocres, fortes, avec la massue ovalaire-acuminée :* une espèce (*misumenus*) du Cap. — Cherrus, Dalm., à *antennes longues, grêles, avec le premier article formant presque la moitié de leur longueur; pattes antérieures plus grandes que les autres :* groupe particulier à la Nouvelle-Hollande. — Polyphrades, Schœnh. — Stenocorynus, Schœnh. — Catascopus, Schœnh., tous les trois du même pays que les *Cherrus*, et également formés de peu d'espèces. — Ophryastes, Germ., comprenant quatre espèces de l'Amérique du Sud. — Graphorhinus, Schœnh., une espèce de l'Amérique boréale, et l'autre de Mexico. — Aracanthus, Say, une seule espèce (*pallidus*) de l'Amérique du Nord. — Holonychus, Schœnh., deux espèces de Madagascar. — Syzygops, Schœnh., deux espèces (*cyclops* et *hystrix*) de l'île de France.

Enfin un genre européen, mais propre aux contrées les plus voisines de l'Asie, et qui se rapporte à la même division, est celui des PSALIDIUM, Illiger, à *antennes médiocres, épaisses : massue ovalaire, quadriarticulée; mandibules saillantes, arquées; pattes fortes, à cuisses renflées et à jambes dilatées à l'extrémité :* l'espèce typique est le *P. maxillosum*, Fabr., qui a un habitat assez étendu, depuis l'Autriche et la Hongrie jusqu'en Perse et dans l'Asie Mineure.

B. *Espèces à écusson distinct.*

Le genre le plus nombreux est celui des DERACANTHUS, Schœnh., à *antennes courtes, fortes : massue ovalaire; rostre court; yeux déprimés; corselet transverse; écusson triangulaire; élytres subovalaires; pieds médiocres, épais :* quelques espèces de la Tartarie, de la Mongolie et des bords de la mer Caspienne, et dont la principale est le *D. spinifex*, Fabr. — Un autre genre du Caucase et de la Turcomanie, est celui des Homalorhinus, Schœnh. — Enfin des genres exclusivement propres à la Nouvelle-Hollande, sont ceux des : Prostomus, Dalm.; Perimachetus, Schœnh.; Rhyscocarpus, Schœnh., et Prosagleus, Schœnh.

4e tribu, Polydrusides, ou Brachydérides, à *rostre plus ou moins long, presque horizontal, de la longueur de la tête.*

Les Curculioniens de cette tribu sont beaucoup plus nombreux en espèces que ceux des tribus précédentes. Leur taille est assez variable, mais presque toujours petite ou moyenne. On les trouve sur les plantes basses, sur les feuilles, et parfois sur ou sous les écorces des arbres. Ils habitent toutes les parties du monde, et ne sont qu'exceptionnellement parés de brillantes couleurs; car presque tous, et surtout ceux de l'Europe, ont des teintes sombres, noires ou grisâtres. L'histoire de leurs métamorphoses est bien peu avancée, et l'on n'a quelques détails, encore bien incomplets, que sur les larves de deux espèces du genre *Polydrusus;* MM. Kollar et Ratzeburg pensent que les larves du *P. oblongus* vivent en terre aux dépens des racines de divers végétaux; et M. Bouché, qui a fait connaître la larve du *P. cervinus*, rapporte qu'il l'a trouvée à l'extrémité des rameaux du chêne, entre les jeunes feuilles des bourgeons qu'elle tient rapprochées les unes des autres, et il ajoute qu'au moment de se métamorphoser elle s'enfonce en terre, et paraît au printemps suivant sous forme d'Insecte parfait.

Un des genres principaux de cette division est celui des THYLACITES, Germ., à *antennes médiocres,*

épaisses ou assez grêles, poilues, à premier et second articles du funicule presque coniques, tandis que les autres sont arrondis : massue oblongue-ovalaire, acuminée; rostre très-court, très-large, épais; yeux arrondis, plus ou moins proéminents; corselet très-souvent transverse; pas d'écusson; élytres oblongues-ovalaires, convexes; corps peu allongé, arrondi. Ce groupe, jadis très-nombreux en espèces, mais dans lequel on n'en place plus aujourd'hui qu'une douzaine, comprend des Insectes assez petits, grisâtres, presque ovalaires, surtout propres au midi de l'Europe, et dont on a retrouvé quelques types dans l'Amérique boréale ainsi qu'au cap de Bonne-Espérance : le type est le *T. fritillum*, Panz., que l'on prend assez fréquemment dans le midi de la France. — Des genres qui en diffèrent assez peu, et qui, parfois, ne sont considérés que comme de simples sous-genres, sont les suivants : Cneorhinus, Schœnh., à *corps plus court*, etc., des diverses parties de l'Europe : type, *C. geminatus*, Fabr., de France. — Strophosomus, Billb., à *antennes plus longues, plus grêles; rostre moins large :* une quarantaine d'espèces des diverses parties de l'Europe, de l'Afrique australe, du Bengale, etc. : type, *S. coryli*, Fabr., assez commun dans nos environs. — Sciaphilus, Schœnh., à *premier article antennaire court; rostre long; yeux proéminents :* une douzaine d'espèces, toutes européennes, sauf une qui est brésilienne : type, *S. muricatus*, Fabr., de l'Europe moyenne et méridionale. — Platytarsus, Schœnh., à *tarses très-élargis*, etc., une espèce (*setiger*, Meg.) d'Autriche.

Quelques genres, étrangers à l'Europe et un peu plus distincts des *Thylacites*, sont les suivants : Calyptops, Schœnh., une espèce (*granosus*) de l'Afrique australe. — Prosophaloderes, Schœnh., du Cap. — Dermatodes, Schœnh., une douzaine d'espèces, principalement de l'île de Java. — Platycopes, Dalm., une dizaine d'espèces de l'Afrique australe. — Blosyrus, Schœnh., quelques espèces du Cap, du Bengale et des Indes orientales. — Mestorus, Schœnh., une espèce (*adumbratus*) de Mexico. — Macrostylus, Schœnh., une espèce du Brésil. — Cyrtops, Schœnh., une espèce de l'île de Johanne. — Proictes, Schœnh., une espèce (*hirtipennis*) de la Guinée. — Colecerus, Schœnh., une espèce (*setocus*) de Mexico. — Herpysticus, Germ., une espèce de l'île de Ténériffe. — Ancitrus, Schœnh., type unique, *alutaceus*, Erichs., du Pérou.

Un genre européen, plus distinct des précédents, est celui des BRACHYDERES, Schœnh., à *antennes grêles, longues : massue grêle; pattes très-longues, avec les cuisses un peu renflées :* une douzaine d'espèces, dont l'habitat est très-étendu, car plusieurs sont propres à l'Europe (type, *incanus*, Linné, que l'on rencontre partout), et d'autres ont été signalées en Arabie, en Chine, etc. — Le genre Piazomius, Schœnh., propre à la Chine, en est voisin.

On en éloigne davantage les Eusomus, Germ., assez grands, blanchâtres ou verdâtres, avec des lignes brunes ou noires, à *corps oblong, tronqué à la base et à l'extrémité :* une dizaine d'espèces, toutes européennes, et dont la plus connue est l'*E. ovulus*, Illiger. — Pantomorus, Schœnh., une espèce du Mexique.

Le genre NAUPACTUS, Meg., placé par les auteurs après les précédents, est très-nombreux en espèces, car on en décrit plus de cent cinquante, presque toutes spéciales à l'Amérique méridionale : ces Insectes ont pour caractères génériques : *antennes très-grêles, souvent très-longues, parfois de médiocre longueur, à premier article épais, dépassant les yeux : massue allongée; rostre court, plan en dessus, canaliculé au milieu; yeux arrondis; élytres oblongues ou brièvement ovalaires; pattes antérieures allongées, fortes; corps oblong ou ovalaire, très-souvent ailé, parfois aptère, de médiocre grandeur :* comme espèce typique nous citerons le *N. longimanus*, Fabr., à corps allongé, ovalaire, noir, couvert de petites écailles d'un vert argenté; corselet marqué d'une ligne transversale à sa partie antérieure, et de deux taches postérieurement, couvertes d'écailles dorées; élytres avec une tache latérale et l'extrémité d'un vert argenté plus clair : habite le Brésil. — Les Plectrophorus, Schœnh., se distinguent surtout des Naupactes par le *deuxième article des antennes de la longueur du troisième; les jambes intermédiaires armées vers leur extrémité d'une longue épine :* quelques espèces également américaines. — On en rapproche aussi les genres suivants, des mêmes pays que les précédents, et tous créés par Schœnherr : Pantoplanes, Eurymetopus, Megalostylus, Amphidérites, Epagrius. — Quant au groupe des Stigmatrachelus, Schœnh., qui offre aussi quelque analogie avec ceux qui précèdent, il est formé d'une quinzaine d'espèces, toutes propres à la grande île de Madagascar.

On doit placer ici une série assez nombreuse d'espèces. Les unes américaines, et qui constituent plusieurs groupes génériques, tels que ceux des : CYPHUS, Schœnh., à *antennes à premier article*

un peu renflé; pattes fortes, avec les jambes antérieures arquées, etc. : une trentaine d'espèces, de taille moyenne, avec le corps ovalaire, allongé, presque toutes de l'Amérique méridionale, et dont le type est le *C. gibber*, Fabr., à corps noir, entièrement couvert d'écailles blanches très-denses : habite communément le Brésil. — Hadropus, Schœnh., type, *albiceris*, Germ., du Brésil. — Platyomus : plus de cinquante espèces, jadis réunies aux *Cyphus*, propres à l'Amérique du Sud, et dont le *P. cultricollis*, Germ., est le type. — Oxyderces, Schœnh., groupe peu nombreux : type, *cretaceus*, Fabr., de la Guadeloupe et de la Martinique. — Ætherhinus, Chevr., une espèce (*aurichalceus*) de l'intérieur du Brésil. — Les autres, pour la plupart asiatiques ou africaines, et constituant les genres : Hypomeces, Schœnh., de Java, de Timor, des Indes orientales et de la Chine : type, *rusticus*, Fabr. — Dereodus, Schœnh., une espèce (*denticollis*) des Indes orientales. — Anæmerus, Schœnh., quelques espèces du Sénégal, de la côte de Guinée et de Madagascar. — Atmetonychus, Schœnh., deux espèces du Bengale. — Polyclæis, Bohem., des espèces de Cafrerie, de Nubie, de Madagascar et du Bengale.

C'est à côté de ces groupes que vient se ranger un genre presque cosmopolite, mais renfermant surtout beaucoup d'espèces de l'Europe du Nord, des contrées orientales de l'Asie, de l'Amérique septentrionale et de diverses parties de l'Afrique : ce genre est celui des TANYMECUS, Germ., à *antennes médiocres, un peu grêles : massue oblongue, ovalaire, acuminée; rostre court, épais; pattes très-longues, à cuisses très-renflées; jambes cylindriques, mutiques; corps oblong, ailé, de moyenne ou de petite grandeur :* une soixantaine d'espèces, dont la plus connue est le *P. palliatus*, Fabr., petit, noir, avec des poils et de petites écailles, ainsi que le dessus de couleur brune, le dessous et les côtés couverts d'écailles d'un gris blanchâtre : habite toute l'Europe. — Viennent ensuite, d'après Schœnherr, les genres, tous exotiques, créés par lui, et ne comprenant chacun qu'une seule ou deux espèces, des : Phacephorus, de la Chine boréale; Phosphelates, de Sumatra; Astycus, du Bengale; Brachyaspistes, des Indes orientales; Lissorhinus, de Sierra Leone; Protenomus, de Mongolie; Artipus, des îles américaines, et qui a l'aspect du genre européen suivant : — SITONA, Germ., Latr. (*Sitones*, Schœnh.), à *antennes très-courtes, un peu ténues, à premier article en massue : celle-ci, mince, ovalaire; rostre court, un peu linéaire; yeux arrondis; élytres oblongues, tronquées à la base, légèrement arrondies à l'extrémité; corps allongé, ailé :* on indique plus de soixante-dix espèces de ce groupe, toutes petites, de couleurs sombres, propres à l'Europe, à l'Asie et à l'Amérique boréale : nous en possédons plusieurs dans nos environs, et, parmi elles, nous citerons seulement le *Sitona lineatus*, Fabr., qui, dans certaines circonstances, est très-nuisible aux pins sauvages. — Des genres exotiques qui se rapprochent un peu des Sitones sont les suivants : Mesagroicus, Schœnh., deux espèces du Caucase et du mont Taurus. — Siderodactylus, Schœnh., quelques espèces du Sénégal. — Ischnotrachelus, Schœnh., une espèce du Sénégal. — Hadromerus, Schœnh., une dizaine d'espèces de l'Amérique du Sud. — Pandeleteius, Schœnh., de l'Amérique boréale et du Mexique. — Polydabrus, Klug, une espèce de Cuba (*modestus*, Dej.) et une (*depressifrans*, Chevr.) de Vera-Cruz. — Anypotactus, Schœnh., une espèce (*exilis*, Klug) de Colombie. — Cecraces, Schœnh., une espèce malgache. — Eugnathus, Schœnh., deux espèces de Java et de Siam. — Catachænus, Schœnh., une espèce de Manille. — Eudiagogus, Schœnh., quelques espèces brésiliennes ou mexicaines. — Pororhynchus, Schœnh., ne comprenant que le seul *P. labeonis*, de Buénos-Ayres. — Eurysaces, Schœnh., une espèce du Brésil. — Promecops, Schœnh., une trentaine d'espèces de l'Amérique méridionale. — Exophthalmus, Schœnh., une dizaine d'espèces du même pays que celles du groupe précédent. — Diaprepes, Schœnh., une vingtaine d'espèces d'assez grande taille, également américaines, et placées pour la plupart dans le genre *Polydrusus* par Germar. — Præpodes, Schœnh., groupe à peine distinct de celui des *Diaprepes*, assez nombreux, des mêmes contrées, et surtout de la Guadeloupe et de la Martinique. — Tropirhinus, Schœnh., une espèce (*affaber*) du Brésil. — Eustales, Schœnh., joli genre de l'Amérique du Sud, abondant en espèces, et auquel on doit joindre l'ancien genre Platyomus de Schœnherr. — Polycomus, Schœnh., une espèce brésilienne (*lanuginosus*, Chevr.). — Ptilopus ou Lachnopus, Schœnh., une trentaine d'espèces de différentes parties de l'Amérique, principalement de la Martinique et de Cuba. — Platyapistes, Schœnh., quelques espèces, toutes propres au Chili. — Eurilia, Cast. (*Apotomus*, Sch.; *Apotomoderes*, Mann.), une espèce de Saint-Domingue. — Cratopus, Dalm., une trentaine d'espèces des îles de France et de Bourbon, ainsi que des Indes orientales. — Macropterus, Bohem., quelques espèces du Brésil. —

Pachnæus, Sch., quelques espèces propres à plusieurs parties de l'Amérique. — Entyus, Sch., quatre espèces brésiliennes. — Sclerococcus, Sch., une espèce (*granulatus*) du Brésil. — Eudius, Sch., deux espèces de l'Amérique du Sud. — Oxyops, Dalm., une dizaine d'espèces de la Nouvelle-Hollande. — Gonipterus, Sch., du même pays que le précédent, et en même nombre pour les espèces. — Diabathrarius, Sch., deux espèces du cap de Bonne-Espérance. — Cephalalges, Sch., deux espèces, l'une de Saint-Domingue et l'autre de Cuba. — Haplopus, Sch., deux espèces propres au Brésil. — Leptosomus ou Rhadinosomus, Sch., ayant pour type et espèce unique l'*acuminatus*, Fabr., de la Nouvelle-Zélande. — Porophorus, Sch., du Cap. — Erepsimus, Sch., une espèce du Brésil; — Geotragus, Sch., une seule espèce de l'Himalaya, etc. — Un autre groupe, qui n'est plus rangé dans la même tribu, est celui des Tanaos, Sch., ayant pour type et espèce unique l'*Apion sanguineum*, Thunb., des Indes orientales.

Enfin nous terminerons la longue énumération des groupes de cette tribu en disant quelques mots de quatre genres essentiellement européens.

Genre CHLOROPHANUS, Dalm., à *antennes courtes, derniers articles petits : massue ovalaire, pointue; rostre court; yeux petits; corselet oblong; écusson petit; élytres ovalaires; pattes longues, à jambes antérieures courbes, terminées par un crochet; corps ovalaire, oblong, ailé :* Insectes souvent hérissés de poils, et généralement de couleur verte, dont on a décrit une vingtaine d'espèces propres à l'Europe méridionale, à l'Allemagne, à la Hongrie, au Caucase, à la Sibérie, etc., et dont le *C. viridis*, Linné, commun dans toute la France, et même dans nos environs, est le type. Cette espèce, petite, est noire, avec le dessous et les côtés couverts de petites écailles d'un jaune verdâtre, avec beaucoup moins d'écailles verdâtres en dessus et des poils aplatis, grisâtres. Une autre espèce, également parisienne, est le *C. inermis*, Sch.

Fig. 200. — *Chlorophanus viridis.*

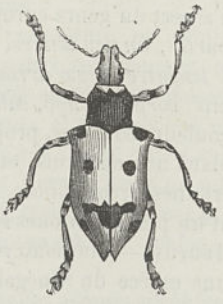

Fig. 201. — *Cyphus illustris.*

Fig. 202. — *Polydrusus micans.*

Genre POLYDRUSUS, Germ. (*Polydrosus*, Sch.), à *antennes longues, grêles, à premier article renflé : massue allongée, ovalaire; rostre court, épais, presque plan en dessus; yeux arrondis; corselet à peu près transversal; écusson petit, arrondi; élytres oblongues, pointues à l'extrémité; pattes presque droites, un peu comprimées : les postérieures légèrement dilatées vers l'extrémité; corps allongé, ailé.* Une cinquantaine d'espèces sont actuellement rangées dans ce groupe; elles se trouvent en général dans toutes les parties de l'Europe, aussi bien dans les contrées méridionales que dans les tempérées et dans les septentrionales : un petit nombre d'entre elles ont été signalées en Asie et même en Amérique; toutes sont assez petites, verdâtres ou brunâtres, et se rencontrent sur les plantes basses ainsi que sur les feuilles des arbres, où, parfois, par leur grand nombre, elles font du mal à la végétation. Nous citerons deux espèces de toute l'Europe, et qui ne sont pas rares dans nos environs, ce sont les : *P. nudatus*, Fabr., à corps allongé, noir, couvert de petites écailles d'un gris argenté; antennes et pattes rousses; élytres avec trois bandes transversales revêtues d'écailles brunes, et *micans*, Fabr., à corps noir, avec de petites écailles étroites, couleur de feu doré; antennes et pattes rousses; élytres gibbeuses en arrière.

Genre SCYTHROPUS, Sch., groupe que l'on réunit parfois au précédent, dont il se distingue cependant par ses *antennes grêles, à premier article conique, et les autres devenant insensiblement*

Fig. 1. — *Authribus maculatus.*

Fig. 2. — *Phyllocaris cyanitarsis.*

Fig. 3. — *Archarias longipes.*

Fig. 4. — *Chrypthorhinus striga.*

Fig. 5. — *Larinus maculatus.*

plus courts; par son *rostre très-court, épais;* son *front large, convexe,* et son *occiput long.* Une seule espèce, le *Curculio mustella*, Herbst, à corps noir, couvert d'un duvet gris; antennes et pattes d'un brun ferrugineux; élytres brunes, avec des taches blanchâtres : habite l'Allemagne.

Genre MÉTALLITES, Sch., à *antennes courtes, épaisses, avec le premier article s'étendant au-dessus des yeux, épais, en massue : celle-ci, oblongue, ovalaire, pointue à l'extrémité; rostre court, cylindrique; yeux petits, arrondis; corselet court, cylindrique; écusson arrondi en arrière; élytres allongées, un peu convexes; pattes à cuisses peu renflées, à jambes arquées et légèrement dilatées à l'extrémité*, et à *tarses spongieux en dessous; corps allongé, ailé, assez mou.* Une dizaine d'espèces, un peu plus petites que les *Polydrusus*, propres à diverses parties de l'Europe, principalement à la France et à l'Allemagne, et dont le type est le *M. ambiguus*, Sch., que l'on prend parfois aux environs de Paris. Cet Insecte est assez petit; son corps est oblong, d'un noir brunâtre, avec de petites écailles étroites d'une coloration d'un gris blanchâtre; antennes et pattes jaunâtres; corselet oblong; écusson court, large, tronqué; élytres distinctement ponctuées et striées.

5e tribu, CLÉONIDES, à *rostre penché ou infléchi, très-épais, très-long, cylindrique dans le plus grand nombre des cas, rarement un peu anguleux, très-souvent épaissi vers l'extrémité; sillons antennaires placés sous les yeux.*

Cette tribu, moins étendue que la précédente, comprend encore un assez grand nombre d'espèces, propres à toutes les parties du monde, mais surtout à l'Europe, et réparties, selon Schœnherr, en une quarantaine de genres. Ce sont des Curculioniens de taille moyenne, à corps généralement allongé, assez robuste, à rostre long, fort, et que l'on trouve soit à terre, soit sur les plantes, soit sur les troncs d'arbres ou sous leurs écorces. Les métamorphoses des Cléonides sont très-peu connues, quoique les moyens d'étude soient largement placés sous nos mains. C'est encore une lacune à combler. Les larves doivent vivre dans nos bois, et faire du mal à nos arbres.

Fig 203. — *Cleonis albipes.*

Fig. 204. — *Tanymechus palliatus.*

Le genre typique, dont la division tout entière a tiré sa dénomination, est celui des CLEONES, *Cleonis*, Meg., Dej., ou *Cleonus*, Sch., Steven, ayant pour caractères : *antennes courtes, de grosseur moyenne, à premier article n'atteignant pas les yeux, le premier du funicule conique, un peu plus long que les suivants, ceux de deux à six courts, resserrés, le septième épais, serrés contre la massue : celle-ci oblongue, ovalaire, pointue; rostre court, épais, souvent canaliculé en dessus; yeux oblongs; corselet conique; écusson petit, triangulaire; élytres allongées, arrondies ou pointues à l'extrémité; pattes courtes, à cuisses antérieures un peu renflées et mutiques, avec les tarses élargis; corps oblong, pubescent, dur, de moyenne grandeur, presque toujours ailé, rarement aptère.* On connaît plus de deux cents espèces de ce genre, toutes sont propres à l'ancien continent, et surtout répandues dans presque toute l'Europe et dans quelques parties de l'Asie. Ce sont des Insectes à corps allongé, souvent bombé, qui se trouvent habituellement à terre dans les endroits chauds et arides. Parmi nos espèces parisiennes nous indiquerons les *C. glaucus*, Fabr., à corps noir, couvert d'un duvet gris brunâtre; élytres acuminées, profondément striées et ponctuées; rostre caréné; *sulcirostris*, Linné, à corps noir, couvert d'un duvet épais, grisâtre; élytres ayant des points, des stries et des bandes obliques sans duvet; rostre offrant trois sillons égaux; *cinereus*, Fabr., à corps brunâtre; antennes noires, avec l'extrémité de la massue grisâtre; corselet lisse, cendré, avec

trois larges bandes brunes; élytres grisâtres, avec la suture brune; rostre court, cendré, avec une ligne médiane, peu élevée. — Schœnherr avait créé, sous le nom de Bothynoderes, un genre qui ne diffère du précédent que par ses *antennes à troisième article deux fois plus long que le deuxième, et par son corselet impressionné à la base;* mais il l'a abandonné dans le supplément de son ouvrage, et en a compris les espèces parmi les *Cleonis*. — Des genres plus distincts sont ceux des : Pachycerus, Gyllh., à *antennes très-courtes, épaisses, avec les articles deuxième à huitième très-courts : massue en fuseau; rostre court, épais, anguleux, inégal, impressionné en dessus :* quelques espèces européennes (type, *scabrosus*, Dej., du midi de la France), et d'autres de la Perse, du cap de Bonne-Espérance, etc. — Chrysalophus, Germ., une magnifique espèce (*splendidus*, Fabr.) de la Nouvelle-Hollande. — Pelorarhinus, Sch., quatre espèces du même pays que le groupe précédent. — Aterpus, Sch., encore des espèces de la Nouvelle Hollande. — Lophotus, Sch., des espèces essentiellement du Chili. — Perioges, Sch., du Brésil. — Catamonus, et Terapopus, Sch., du Cap, etc.

Un genre plus intéressant, en ce qu'il renferme des espèces européennes, tout en en possédant d'autres du cap de Bonne-Espérance, est celui des GRONOPS, Sch., à *antennes courtes, épaisses, avec le premier article renflé à l'extrémité : massue épaisse, presque globuleuse; jambes droites; cuisses un peu renflées :* le type est le *G. lunatus*, Fabr., à corps noir, couvert d'écailles serrées, d'un gris blanchâtre; se trouve dans toute l'Europe, et n'est pas très-rare dans le midi de la France. — Le genre Plastologus, Sch., qui a pour espèce unique le *P. costatus*, de Cafrerie, s'en rapproche considérablement.

Beaucoup d'espèces, toutes américaines, et ayant quelque rapport de forme avec les *Cleonis*, essentiellement européens, constituent les quatre genres suivants : — Hypsonotus, Germ., à *antennes longues, grêles, avec la massue très-petite; cuisses renflées; jambes cylindriques, crénelées en dedans :* une cinquantaine d'espèces assez grandes, de teintes sombres, et à peu près toutes provenant du Brésil. — Lordops, Sch., à *antennes grêles, avec la massue ovoïde; cuisses mutiques, peu renflées; jambes presque droites, très-finement crénelées :* une vingtaine d'espèces, de l'Amérique méridionale, un peu plus petites que les précédentes, et de couleurs plus brillantes. — Eurylobus, Sch., groupe également de l'Amérique du Sud, peu nombreux, et parfois réuni au précédent. — Listroderes, Sch., à *antennes grêles, avec les articles turbinés; pattes longues; jambes cylindriques, un peu crénelées :* plus de vingt espèces, tant de l'Amérique du Sud que de l'Amérique du Nord. — Les Rhyparosomus, Sch., du Cap, ont encore quelque analogie avec les genres précédents.

On rapporte à la même tribu les genres suivants, entièrement européens ou ayant des représentants dans cette partie du monde. — ALOPHUS, Sch., à *antennes moyennes, avec le premier article en masse atteignant les yeux : massue oblongue, ovalaire; rostre long, cylindrique, un peu renflé vers l'extrémité; pattes assez fortes, avec les jambes cylindriques, légèrement épaissies à l'extrémité : les antérieures sinueuses; corps ovalaire, oblong, aptère :* une dizaine d'espèces, principalement de l'Europe septentrionale et de la Sibérie, mais dont les espèces ont été signalées dans l'Amérique boréale et en Égypte; type, *A. triguttatus*, Fabr., noir, avec trois taches blanches sur les élytres; de France. — Byrsopages, Sch., à *antennes très-courtes, épaisses; rostre un peu plus long que la tête; corps oblong, ovalaire :* une espèce du Kamtschatka (*villosus*, Fald.). — Liophlæus, Germ., à *antennes longues, très-grêles : massue oblongue, acuminée; rostre court, cylindrique; pattes longues, avec les cuisses renflées et les jambes dilatées et tronquées à l'extrémité; corps ovalaire, assez mou, aptère :* une douzaine d'espèces toutes européennes; type, *L. nubilis*, Fabr., noir, couvert d'écailles serrées, grisâtres; élytres ponctuées et striées, marquées de plusieurs taches brunes; se rencontre auprès de Paris. — Barynotus, Germ. (*Merionus*, Meg.), à *antennes de grandeur moyenne, assez grêles : massue ovale; rostre court, épais, presque cylindrique; pattes fortes, avec les jambes munies à l'extrémité d'un petit crochet :* une dizaine d'espèces, qui se trouvent principalement sous les pierres dans les hautes montagnes de l'Europe; type, *B. mercurialis*, Fabr., noir, arrosé de petites écailles d'un brun cuivreux; habite la France et même nos environs : une espèce (*granulatus*, Say) est indiquée comme de l'Amérique boréale et des Indes. — Trofiphorus, Sch., groupe démembré du précédent, à *corps subovalaire, convexe, un peu squameux, de médiocre grandeur*, etc. : quelques espèces surtout de l'Allemagne et de la Hongrie; type, *globatus*, Herbst. — Minyops, Sch., à *antennes courtes, épaisses; écusson nul; pattes fortes, simples; corps petit, ovalaire, allongé :* une dizaine d'espèces de diverses parties de l'Europe; espèce principale, *M. carinatus*,

Linné, noir, couvert d'une poussière grise; élytres striées, ponctuées, avec des lignes élevées, tuberculées; des environs de Paris.

Les autres genres de Cléonides sont tous exotiques, tels sont ceux des : — Eupholus, Guérin, des espèces de la Nouvelle-Guinée et d'Amboine. — Geonemus, Sch., près de vingt espèces des mêmes pays, de l'Amérique, et dont une (*illætabilis*, Sch.) proviendrait du midi de la France. — Strangaliodes, Sch., une espèce chilienne — Leptops, Sch., une vingtaine d'espèces de la Nouvelle-Hollande, et dont l'une cependant (*tuberculifer*, Hope) habite Valparaiso. — Prypnus, Sch., de la Nouvelle-Hollande. — Lithinus, Klug, de Madagascar. — Catoptes, Sch., une espèce (*obliquesignatus*) de la Nouvelle-Zélande. — Catapionus, Sch., du Cachemyr et des Indes. — Amphidees, Sch., une espèce (*nubilis*) de Mexico. — Odontorhinus, Sch., une espèce de la Perse. — Lepidophorus, Kirby, une espèce remarquable par son habitat très-septentrional (*lineaticollis*) de l'Amérique boréale par 65° de latitude. — Eublephorus, Gay et Solier, quelques espèces du Chili. — Perperus, Sch., quelques espèces d'Australasie. — Pauscopus, Sch., une espèce de l'Amérique boréale. — Megalometis, Sch. (*Colobus*, Chevr.), deux espèces du Chili. — Epicærus, Sch., plus de vingt espèces du Mexique et de l'Amérique boréale. — Rhytidophlæus, Sch., de Madagascar. — Rastactes, Sch., une seule espèce (*bituberculatus*, Fabricius) du Brésil.

6e tribu, Molytides, à *rostre très-long, couché, un peu arqué, presque cylindrique, légèrement épaissi dans quelques-uns; pieds mutiques ou armés d'un crochet à l'extrémité; corps ailé ou aptère.*

Moins nombreux que les Insectes de la tribu des Cléonides, et ayant avec eux assez de rapports, les Molytides renferment encore d'assez abondantes espèces réparties en une vingtaine de genres. Beaucoup d'entre eux habitent l'Europe, et les autres, qui sont plus rares, se rencontrent surtout en Amérique, en Afrique et en Asie; ils se trouvent tantôt à terre, tantôt, et le plus habituellement, sur les arbres. C'est parmi eux que l'on voit plusieurs des ennemis de nos forêts, principalement de celles des pins. Leur taille est assez grande, et leur forme est allongée plus ou moins ovalaire; leur système de coloration est loin d'être brillant, et n'offre guère que des teintes assez sombres. Les métamorphoses de plusieurs espèces sont connues. MM. Chapuis et Candèze ont fait connaître les larves du *Plinthus caliginosus*, Fabr., qui vivent dans le pin, et peuvent être prises pour type de toute la division : leur corps est court, légèrement rétréci en arrière, d'un blanc jaunâtre, et parsemé de quelques poils fauves; la tête est grosse, d'un brun rougeâtre; le chaperon très-large, peu allongé; la lèvre supérieure fortement ciliée; les mandibules assez fortes, terminées par une extrémité très-large, inégale; mâchoires à lobe dépassant légèrement le premier article du palpe : celui-ci biarticulé; palpes labiaux également de deux articles; premier segment thoracique lisse, jaunâtre supérieurement; pas de pattes. Les transformations de l'*Hylobius abietis*, Fabr., ont été décrites avec beaucoup de soin par MM. Ratzeburg, Kollar, et surtout Ed. Perris, et Harris a dit quelques mots de celles de l'*H. pales*, Herbst; les Insectes de ce genre, de même que ceux du genre *Pissodes*, sur lesquels nous insisterons davantage, causent, à l'état de larve, des dommages considérables à nos forêts de Conifères, et ils peuvent, sous ce rapport, être placés sur la même ligne que les Xylophages; les femelles déposent leurs œufs dans les crevasses et les gerçures des arbres, de telle sorte que les jeunes larves atteignent facilement les endroits où circulent les sucs végétaux : elles se tiennent sous l'écorce qui recouvre le pied de l'arbre, son collet, ou les premières racines; creusent de vastes galeries flexueuses dans la couche corticale aussi bien que dans la couche ligneuse superficielle et baignée de sucs; quand l'époque de la première transformation s'approche, la larve, placée au fond de sa galerie, accumule de petits fragments de fibres pour en fermer l'entrée, et l'Insecte parfait, pour sortir, ronge circulairement l'écorce qui le sépare de l'air extérieur; quant à l'époque de la ponte, elle est variable, mais, pour le plus grand nombre, elle a lieu au printemps, quoique l'on trouve, à diverses époques, en même temps des Insectes parfaits, des larves adultes et d'autres moins avancées dans leur croissance : malgré cela, il est probable que ces Insectes parcourent toutes les phases de leurs métamorphoses dans le courant d'une seule année. Les larves et les mœurs de plusieurs espèces de *Phytonomus* ont été décrites : du *rumicis*, Linné, par de Géer, Latreille, MM. Th. Lacordaire et Goureau; *plantaginis*, Linné, par de Géer; *murinus*, Fabr., par Heeger; *poltux*, Gyllh., et *arundinis*, Fabr., par M. Boie; et *viciæ*, Gyllh., par le même auteur, et surtout par M. Ed. Perris, auquel nous devons les meilleurs détails sur les premiers états de ces Insectes. Ces larves vivent

à ciel découvert sur différents végétaux, dont elles dévorent les feuilles : elles sont couvertes, comme celles de plusieurs autres genres, d'une matière visqueuse, formant une couche mince sur leur corps entier : matière excrétée par un mamelon situé à la partie supérieure du segment terminal, et s'étendant de proche en proche par les mouvements de l'animal. Cette substance visqueuse, destinée à protéger la larve pendant sa croissance, lui sert encore pour fabriquer la coque où elle subira ses transformations. La coque, formée d'un réseau à mailles régulières, ressemble à une gaze grossière ou à du tulle : à l'époque de la métamorphose, la larve se fixe sur une feuille ou à l'aisselle d'un pétiole : alors, se recourbant fortement en arrière, elle saisit avec ses mandibules une gouttelette de matière visqueuse, puis, par des mouvements alternatifs de va-et-vient, elle forme un réseau, dont elle rétrécit successivement les mailles par l'addition de nouveaux fils.

Parmi les genres à *corps généralement aptère*, quoique cela ne doive pas être pris à la lettre, le principal est celui des MOLYTES, Sch., à *antennes courtes, épaisses, avec le premier article n'atteignant pas les yeux : massue oblongue, ovale; rostre long, épais, convexe; corselet oblong; élytres ovalaires; pattes longues, à jambes un peu comprimées; corps épais, dur, ovalaire :* ce groupe, formé aux dépens des anciens *Rhynchænus* et *Curculio*, ne comprend plus qu'un petit nombre d'espèces, toutes européennes, excepté une (*funestus*, Oliv.) du Cap; le type est le *M. coronatus*, Latr., noir, brillant, à élytres un peu tachetées de jaune : de France et de nos environs, où il est rare. — Trysibius, Sch., groupe au moins très-voisin du précédent, et propre à l'Europe orientale. — Anisorhynchus, Sch., qui peut être réuni aux *Molytes*, et comprend une dizaine d'espèces en général de l'Europe méridionale. — Leiosoma, Kirby, créé avec quelques Molytes, de l'Allemagne et de la Suisse. — Adexius, ayant pour espèce unique le *Cryptorhynchus subterraneus*, Dalm. (*A. scrabipennis*, Sch.), des Alpes de la Suisse.

Le genre PLINTHUS, Germ., se distingue davantage des précédents, surtout par ses *antennes de longueur ordinaire, fortes, avec une massue courte;* son *rostre allongé, court, légèrement arqué;* ses *élytres oblongues;* ses *pattes moyennes, à cuisses souvent dentées;* et son *corps oblong, ovalaire :* une vingtaine d'espèces, de presque toute l'Europe, mais aussi, d'un côté, de l'Amérique boréale, et, d'un autre, de la Perse; type, *P. caliginosus*, Fabr., entièrement noir, du midi de la France. — On doit en rapprocher les genres suivants : Scotasmus, Sch., et Cylindrorhinus, Guérin, qui chacun ne renferment qu'une seule espèce particulière à la Nouvelle-Hollande. — Macrotarsus, Sch., un petit nombre d'espèces des bords de la mer Caspienne, des monts Altaïs et de la Mongolie. — Phytonomus, Sch., groupe nombreux, car il renferme plus de cent espèces, qui sont répandues sur toute la terre, quoique plus communes en Europe que partout ailleurs : chez ces Curculioniens, les *antennes* sont *de grosseur moyenne, assez grêles : massue ovale;* le *rostre est deux fois plus long que la tête, un peu arqué;* le *corps* est *ovalaire* ou *oblong :* ce sont des Insectes de teintes brunâtres, et dont une assez longue série d'espèces habite nos environs; telles sont les : *P. dauci*, Oliv., qui se trouve sur la carotte sauvage; *polygoni*, Linné, qui dévore les Polygonées; *rumicis*, Fabr., qui se nourrit de l'oseille des champs, etc. — Phocas, Stéphens, groupe européen peu nombreux, démembré du précédent, et qui pourrait facilement y rentrer. — Coniatus, Germ., à *antennes avec la massue allongée, étroite;* le *rostre long, droit, cylindrique;* les *élytres oblongues;* les *pattes assez fortes; corps allongé :* cinq ou six petites et jolies espèces, surtout du midi de la France, et dont le type est le *C. tamarisci*, Fabr., de la Provence et de l'Algérie, à corps noir, couvert de petites écailles d'un beau vert, et à élytres ornées de deux espaces cuivrés, de deux taches obliques blanches et de raies étroites noires; Coléoptère qui nous présente une particularité remarquable dans ses mœurs, comme nous le dirons.

Dans les Molytides, à *corps manifestement ailé*, on range trois genres importants : LEPYRUS, Germ., à *antennes courtes, de grosseur moyenne : massue oblongue, ovalaire; rostre allongé, cylindrique; écusson triangulaire; pattes médiocres, mutiques; corps oblong :* cinq ou six espèces de l'Europe et de l'Amérique boréale; type, *L. colon*, Linné, noir, couvert d'écailles cendrées; élytres avec un point blanc au milieu : se trouve aux environs de Paris. — TANYSPHYRUS, Germ., à *antennes assez grêles; pattes longues, avec les jambes cylindriques, munies d'une forte épine en dedans*, etc. : une seule espèce (*lemnæ*, Payk.) de la France, de l'Angleterre, de la Suisse et de l'Allemagne. — HYLOBIUS, Germ., à *antennes courtes, épaisses; pattes longues, avec les tarses à avant-dernier article bilobé :* vingt à vingt-cinq espèces propres à presque toute l'Europe, surtout

dans les régions du Nord, à l'Amérique, tant au nord qu'au midi, et dont on a même signalé une espèce (*guttatus*, Sch.) à la Nouvelle-Hollande : plusieurs espèces, comme nous l'avons dit, font beaucoup de mal aux plantations d'arbres verts; parfois, sous des conditions atmosphériques particulières, ces individus s'y multiplient d'une manière très-considérable, et causent la mort d'un grand nombre d'arbres; d'après cela, on comprend que l'Insecte doit suivre l'arbre qui le nourrit, et que dans le Nord, là où poussent si abondamment les Conifères, les *Hylobius* doivent être beaucoup plus abondants que dans nos pays tempérés, aux environs de Paris principalement, où leur culture est peu pratiquée; cependant l'espèce du pin, l'*H. abietis*, Fabr., se rencontre partout en Europe; c'est un Insecte de taille moyenne, à corps d'un noir brunâtre, couvert de poils jaunâtres; à corselet resserré à sa partie antérieure; élytres cancellées et striées, avec les intervalles très-rugueux et des taches couvertes de poils jaunâtres; cette espèce semble être remplacée, dans l'Amérique du Nord, par l'*H. pales*, Herbst; d'autres espèces, comme l'*H. pineti*, Fabr., attaquent certains Conifères.

Un dernier genre de cette tribu est celui des Cepurus, Sch., qui ne comprend que le *C. torridus*, Oliv., du Sénégal.

Fig. 205. — *Coniatus tamarisci.*

Fig. 206. — *Lepyrus colon.*

Fig. 207. — *Rhytirhinus informis.*

7e tribu, Byrsopsides, *rostre court, recourbé, reçu dans une cavité plus ou moins profonde de la poitrine; écusson très-petit ou très-souvent non visible; tarses de la plupart étroits, soyeux.*

Cette division, qui ne renferme guère qu'une centaine d'espèces surtout propres à l'Afrique australe, mais dont quelques-unes se rencontrent cependant dans diverses autres parties de l'Afrique, dans le midi de l'Europe, au Caucase, en Asie, et même dans les deux Amériques, ne comprend, d'après Schœnherr, qu'une dizaine de coupes génériques, qui pourraient même être réduites à un nombre moins considérable. Ce sont des Insectes de taille moyenne, peu brillants, et dont on ne connaît pas encore les habitudes ni les métamorphoses.

Le genre typique est celui des BYRSOPS, Sch. (*Cryptops*, Sch., *olim*), à *antennes courtes, grêles, avec le premier article n'atteignant pas les yeux : massue grande, un peu ovalaire; élytres rudes, émoussées à l'extrémité; pattes fortes, avec les cuisses cylindriques, mutiques, et les jambes droites; corps oblong, épais, tuberculeux, aptère :* une trentaine d'espèces propres à la Cafrerie et au cap de Bonne-Espérance; type, *bucellarius*, Sch., noir, couvert entièrement d'écailles brunes, cendrées. — Synthæcus, Sch., groupe des mêmes pays et peu différent du précédent. — Lithodus, Germ., qui s'en distingue davantage, et ne comprend qu'une espèce (*humeralis*, Say) de l'Amérique du Nord. — Eupages, Sch., à *antennes courtes, épaisses : massue peu sensible; corselet large; pattes à cuisses un peu renflées, jambes légèrement arquées :* quelques espèces de l'Afrique australe. — Brotheus, Stéph., une espèce peu connue (*porcatus*, Marsham) probablement de l'Afrique méridionale.

On en rapproche des genres qui ont des représentants en Europe, tels que : — RHYTIRHINUS, Sch., à *antennes assez grêles, avec le premier article en massue, atteignant les yeux; rostre long, épais, anguleux; pattes courtes, fortes; corps oblong, épais, dur, inégal, un peu arqué :* qui, parmi ses vingt et quelques espèces, pour la plupart de la Cafrerie et du cap de Bonne-Espérance, en renferme une d'Égypte (*Lefebrei*, Sch.), et deux ou trois d'Espagne et du midi de la France (tel est le *R. impressicollis*, Dej., de Provence). — Perieges, Sch., une espèce (*bardus*) du Caucase.

Enfin les derniers genres exclusivement exotiques sont les suivants : — Borborocœtes, Sch , espèce typique (*squalidus*) de la Perse. — Spartecerus, Sch., des espèces du Cap. — Hypocolobus, Sch., une

vingtaine d'espèces propres à l'Afrique australe. — Epipedus, Sch., une seule espèce (*squamifer*) de l'intérieur du Brésil.

8e tribu, Phyllobites, à *rostre court, presque horizontal, plus ou moins épais; antennes avec le premier article arqué, plus long que la tête; jambes obtusément anguleuses; corps allongé, scutellé, ailé.*

Une douzaine de genres, tous assez peu nombreux en espèces, et propres à toutes les parties du monde, excepté à l'Australasie. Ce sont des Curculioniens de taille moyenne, assez peu remarquables par leurs couleurs souvent uniformes et peu foncées; se trouvant sur les feuilles des arbres et sur les plantes basses, et dont les métamorphoses ne sont pas connues. M. Nœrdlinger dit seulement qu'il pense que la larve du *Phyllobius oblongus*, Linné, forme des paquets de feuilles sur les rameaux du peuplier du Canada.

Le genre typique et le seul européen est celui des PHYLLOBIUS, Sch., formé principalement avec des espèces anciennement réunies aux *Polydrusus;* ce sont des Insectes à *antennes très longues, grêles ou fortes, avec le premier article atteignant presque le corselet, renflé vers l'extrémité : massue oblongue, arrondie ou ovalaire, acuminée; rostre court, presque cylindrique; yeux latéraux, arrondis, proéminents; corselet presque transversal; écusson triangulaire; élytres très-oblongues, arrondies à l'extrémité; cuisses renflées, offrant souvent une dent à l'extrémité; corps allongé, mou, écailleux, ailé.* Une soixantaine d'espèces, qui habitent l'Europe, la Sibérie, les Indes orientales, la Chine boréale, etc.; parmi celles de nos environs, nous citerons les *Phyllobius pyri*, Linné, à corps noir, couvert de petites écailles étroites, d'un vert soyeux; *argentatus*, Linné, à écailles arrondies, d'un vert argenté; *oblongus*, Linné, à corps noir, couvert d'un duvet grisâtre; *betulæ*, Fabr., à corps revêtu de petites écailles verdâtres, etc.

Les autres genres, tous étrangers à l'Europe, sont les suivants : Myllocerus, Sch., à *antennes longues, grêles, avec le premier article plus long que la tête; cuisses dentées, en massue :* une vingtaine d'espèces de Java, de Pondichéry, de la Nubie, de l'Arabie, etc. (type, *isabellinus*, Sch., de Java). — Aptolemus, Sch., groupe se rapprochant du précédent, et ne comprenant que l'*A. rufipes*, indiqué du Brésil, mais provenant probablement des Indes orientales. — Aphrastus, Sch., une espèce (*tæniatus*, Say) de l'Amérique du Nord. — Eustylus, Sch. : type, *puber*, Latr., de Colombie. — Hormotrophus, Sch., une espèce (*aureomixtus*) de Saint-Domingue. — Styliscus, Sch., une espèce (*armatus*, Thunb.) du cap de Bonne-Espérance. — Arhines, Sch., groupe très-voisin des Phyllobies, mais ne présentant *pas de sillons antennaires* comme ces derniers; une espèce de Java (*postumus*), et une autre du Bengale (*languidus*). — Macrops, Kirby, des espèces de l'Amérique boréale. — Cyphicerus, Sch., groupe du Bengale. — Platytrachelus, Sch., voisin des Myllocères, et dont l'espèce typique provient de Siam. — Amblyrhinus, Sch., de Tranquebar.

9e tribu, Cyclomides, à *rostre court, plus ou moins épais, horizontal ou recourbé; antennes avec le premier article droit, moins long que la tête; jambes presque toujours arrondies, parfois obtuses; corps presque arrondi, aptère.*

Assez nombreux en espèces, les Cyclomides renferment près de cinquante genres, répandus dans toutes les régions du globe, et ayant beaucoup de représentants en Europe. Ce sont des Insectes de taille moyenne ou petite, leurs couleurs sont souvent assez belles, surtout chez les espèces exotiques. Leurs habitudes sont peu connues, et, comme un grand nombre de Curculioniens, on les rencontre à l'état parfait au pied des arbres et sur les feuilles; il est probable que leurs larves, non décrites jusqu'ici, se nourrissent de racines

Le genre qui a donné son nom à la division est celui des CYCLOMUS, Sch., à *antennes longues, grêles, avec le premier article conique; tarses longs, étroits*, et qui ne renferme qu'un nombre assez restreint d'espèces qui habitent le cap de Bonne-Espérance : type *simus*, Wiedmann.

Une longue série de genres étrangers à l'Europe sont rangés auprès de celui-ci, tels sont les : Amycterus, Dalm., à *antennes avec le premier article renflé; pattes courtes, avec les tarses étroits, canaliculés en dessous :* une soixantaine de belles espèces, toutes propres à la Nouvelle-Hollande, remarquables par leur magnifique coloration, et parmi lesquelles nous ne nommerons que l'*A. mirabilis*, Boisd.; Mac Leay en a distingué un genre *Phalidura*. — Rothynorhynchus, Germ., une espèce

(*lascivus*), également australasienne. — Occylotrachelus, Sch.. une espèce, l'*Eremnus rugicollis*, Chevr. (*O. aciculaticollis*, Sch.), du Cap. — Episomus, Sch., à *cuisses renflées; tarses à avant-dernier article élargi :* une douzaine d'espèces des Indes orientales, de Java, du cap de Bonne-Espérance. — Scotœborus, Sch., une espèce (*murinus*) de Rio de la Plata. — Catalalus, Sch., formé avec le *Lagostomus Madagascariensis*, Dej. — Bustomus, Sch., des espèces de Cafrerie. — Hadrorhinus, Sch., de l'Afrique australe. — Porpacus, Sch., du Cap.

Des genres européens ou des contrées asiatiques voisines de ce continent ainsi que de l'Afrique viennent ensuite dans l'ordre sérial. Ce sont les : TRACHYPHLÆUS, Germ., à *antennes courtes, épaisses, avec le premier article très-gros; écusson nul; élytres grandes, ovalaires; corps ovale, aptère, peu convexe :* une vingtaine d'espèces pour la plupart européennes, mais dont quelques-unes proviennent du Cap (type, *T. scabricusculus*, Linné, de France), et dont on doit rapprocher les Porpacus, Sch., du Cap, les Phyxelis, Sch., de l'Amérique boréale, et peut-être les Ptochus, Sch., plus nombreux, et surtout propres aux régions transcaucasiennes. — Cathormiocerus, Sch., ayant pour type le *Trachyphlœus horrens*, Fabr., d'Espagne, auquel on doit associer le *C. socius*, Sch., d'Angleterre. — OMIAS, Sch., à *antennes longues, grêles, avec le premier article long, renflé à l'extrémité : massue oblongue, ovale; rostre court; élytres grandes, ovales; pattes assez fortes; corps court, souvent arrondi, aptère :* une quarantaine d'espèces surtout propres aux régions septentrionales et orientales de l'Europe; type, *O. seminolum*, Fabr., à corps petit, d'un noir bronzé, obscur en dessus, avec un duvet cendré et avec de petites écailles vert doré en dessous : habite la Hongrie et l'Allemagne, mais y est rare, de même que ses congénères; on en rapproche au moins beaucoup les Mylacus, Bohem. (*murinus*, de Sibérie), et les Stomodes, Sch. (quelques espèces de Dalmatie, de Constantinople, etc.). — PERITELLUS, Germ., à *antennes longues, avec le premier article cylindrique; rostre assez épais; écusson nul; élytres grandes, ovalaires, convexes; pattes fortes; corps ovalaire-écailleux, aptère :* une quinzaine d'espèces des diverses parties de l'Europe, de l'Amérique boréale, etc.; type, *P. griseus*, Oliv., à corps petit, couvert d'écailles brunes, blanches et grises : se trouve en France; en sont voisins les : Lalagetes, Sch., du Cap; Lobetorus, Sch., une espèce (*verecundus*) également du Cap; Cladeyterus, Sch., une espèce (*lepidopterus*) de Cafrerie; Aomus, Sch., une espèce de la Perse orientale; Philyctinus et Pyctoderes, Sch., une vingtaine d'espèces surtout du Cap; Cercopeus, Sch., une espèce de l'Amérique boréale (*chrysorhœus*), etc.

D'autres genres qui s'éloignent davantage des *Omias*, pour se rapprocher par la forme des *Otiorhynchus*, et qui tous sont propres au cap de Bonne-Espérance ou à l'Afrique australe, souvent nombreux en espèces, sont ceux des : Piezoderes, Cosmorhinus, Sympiezorhynchus, Ellimenistes, Cycliscus, Phaylomerinthus, Scobius, Eremnus, Sch., etc. — Un genre, Holcorhinus, est propre à l'Algérie, etc.

Enfin les derniers genres sont particuliers à presque toutes les parties du monde. — Laparocerus, Sch., quelques espèces portugaises ou des îles Ténériffe. — Pholicodes, Sch., quelques espèces du Caucase, de la Perse et de la Syrie. — Epiphaneus, Sch., une espèce (*malachiticus*) de l'Asie Mineure. — Chiloneus, Sch., ayant pour type le *C. Siculus*. — Acanthotrachelus, Sch., une espèce des Indes orientales. — Elytrurus, Boisduval, deux espèces (*Lapeirousei* et *cinctus*) de Vanikoro. — Pyrgops, Sch., une espèce (*inops*) des îles Philippines. — Sphæropterus, Guérin (*Isomerinus* et *Piezomatus*, Sch.), des espèces de la Nouvelle-Guinée, des Célèbes, etc. — Celeuthetes, Sch. (*Sphæromus*, Sch.), de l'Océanie. — Pantopæus, Sch., ne renfermant que le *cervicus*, de la Nouvelle-Hollande. — Merimmetes, Sch., du même pays (*uniformis*) que le précédent. — Psomeles, Guérin, de Taïti et de l'Australie, etc.

10e tribu, Otiorhynchides, à *rostre très-court, épais, presque horizontal, renflé à l'extrémité, plan en dessus; corps plus ou moins arrondi, ailé ou privé d'ailes; pattes assez fortes, courtes.*

Les Otiorhynchides sont assez nombreux en espèces, mais n'ont cependant pas été répartis en une grande quantité de genres, car Schœnherr n'en indique que onze. On en trouve partout, mais surtout en Europe; ce sont des Insectes de taille moyenne, à corps souvent arrondi, lourds dans leurs mouvements, se trouvant habituellement à terre, et dont le système de coloration est en général uniforme, noirâtre ou grisâtre. L'histoire de leurs métamorphoses est à peine ébauchée, mais il semble que leurs larves sont rhyzophages : c'est ainsi que celles de l'*Otiorhynchus sulcatus*, Sch., ont été trou-

vées par M. Bouché dans les racines de diverses plantes, telles que celles des *Saxifraga* et *Trollius*, etc., dont eles se nourrissent et que l'entomologiste que nous avons cité a constaté qu'elles passaient l'hiver en terre et qu'elles ne se transformaient en Insecte parfait qu'au printemps : M. Westwood dit également qu'il a pris les mêmes larves au mois de décembre dans les racines d'un *Sedum*. Enfin M. Ratzeburg rapporte que l'*Otiorhynchus ater*, Herbst, vit sur les pins dans les forêts des montagnes, et que sa larve se rencontre en terre et vit probablement aux dépens des racines de ces arbres

Fig. 208. — *Otiorhynchus ligustrici.*

Fig. 209. — *Lixus vittiger.*

Fig. 210. — *Tylodes plinioides.*

Le genre qui renferme presque toutes les espèces de la tribu est celui des OTIORHYNQUES, *Otiorhynchus*, Sch., auquel on donne, d'après Germar, la dénomination de *Pachygaster*, et, d'après Latreille, celle de *Brachyrhinus*. On assigne à ces Insectes les caractères suivants : *antennes longues, assez grêles, à premier article dépassant les yeux, les deux premiers articles du funicule longs, coniques : massue ovalaire, pointue; rostre renflé, dilaté à l'extrémité; yeux arrondis; corselet convexe en dessus, arrondi sur les côtés; écusson petit, triangulaire; élytres ovalaires, un peu oblongues, soudées; pattes assez fortes; cuisses renflées; jambes légèrement comprimées, les antérieures crénelées et munies d'une épine à l'extrémité; tarses spongieux en dessous, à deux premiers articles trigones, l'avant-dernier élargi, bilobé, corps ovalaire, aptère.* Ce genre, l'un des plus homogènes de toute la famille des Curculioniens, renferme près de trois cents espèces particulières à toute l'Europe, à la Sibérie, à l'Orient et à l'Afrique septentrionale. Ces espèces sont toutes de taille moyenne, quoique quelques-unes d'entre elles soient assez petites : leurs couleurs sont sombres, uniformes, souvent semblables, ce qui rend la caractéristique spécifique assez difficile; ils sont lourds, et se trouvent sur le sol, sous les pierres et autres abris, au pied des arbres, etc. Quelques particularités secondaires tirées de la grandeur relative des articles antennaires, de la conformation des jambes, etc., permettent de former quelques subdivisions dans ce genre nombreux. Nous ne citerons que quelques-unes des espèces que l'on rencontre dans les environs de Paris, et qui ne sont pas rares dans toute l'Europe; *O. ligustici*, Linné, corps noir, couvert de petites écailles grises; élytres rabotteuses, ponctuées, striées près du bord; *sulcatus*, Fabr., corps noir; élytres noires, avec des stries élevées et crénelées et présentant trois lignes alternes noires et jaunes, et des points formés par des poils ferrugineux; *ovatus*, Linné, à corps court, ovale, noir, couvert d'un léger duvet gris; *picipes*, Fabr., à corps ovale, brunâtre; pattes d'un brun roussâtre; *niger*, Fabr., à corps d'un noir brillant, duvetueux, etc.

Les autres genres sont ceux des : Tyloderes, Sch., parfois réuni aux *Otiorhynchus*, renfermant trois espèces de Styrie et d'Autriche, et une (*spinosus*, Boisd.) de la Nouvelle-Hollande, et qui, plus complétement étudiée, devra être le type d'une coupe générique particulière. — Embrithes, Sch., groupe formé avec quelques espèces de Cafrerie. — Siteytes, Sch., quatre espèces du cap de Bonne-Espérance. — Agraphus, Sch., une espèce, le *Peritellus bellicus*, Say, de l'Amérique du Nord. — CATERGUS, Sch., une espèce du Cap. — Caterectus, Sch., une espèce (*granicollis*) de Cafrerie, et une autre (*insularis*) de Printz, l'une des îles des Indes orientales. — Elytrodon, Sch., à *cuisses renflées, dentées; jambes comprimées, mutiques :* de la Hongrie, du mont Taurus et de l'Europe méridionale (*inermis*). — Nastus, Sch., une espèce d'Espagne, et une du Caucase. — Hyphantus,

Germ., à *cuisses renflées, denticulées; jambes antérieures denticulées, courbées, et terminées par une forte pointe :* trois espèces propres au Brésil. — Phytoscaphus, Sch., à *jambes antérieures prolongées en dedans et vers le milieu en une pointe crochue :* une dizaine d'espèces du Bengale, de Siam, des îles Philippines, etc. — Chlœbius, Sch., quelques espèces de Sibérie et du Caucase.

2e section, Rhynchænides, à *rostre cylindrique; antennes insérées vers le milieu du rostre, avec le premier article long, soudées après ce premier article : de onze ou douze articles, avec la massue de quatre.*

11e tribu, Erirhinides, à *pattes antérieures rapprochées à leur base*

Cette tribu est l'une des plus nombreuses de la famille; elle renferme de douze à quinze cents espèces, qui sont placées dans une centaine de genres. Celles-ci ont le corps assez allongé, parfois presque filiforme, mais le plus habituellement plus ou moins ovalaire : elles sont noires ou assez sombres, mais très-souvent entièrement recouvertes d'une poussière parfois brillante, pouvant se renouveler pendant la vie de l'animal, sur la nature de laquelle on est loin d'être d'accord, et qui semble avoir quelque analogie avec cette substance pulvérulente que l'on remarque sur les fruits bien frais. On rencontre des Érirhinides dans toutes les parties du monde, et ils sont principalement abondants dans nos pays tempérés, où leur taille est médiocre, tandis qu'elle est plus considérable pour les espèces qui habitent les contrées méridionales. C'est au pied des arbres, sous les écorces ou les feuilles des végétaux, sur le sol, etc., qu'on prend habituellement ces Insectes.

Les métamorphoses d'un grand nombre d'espèces d'Erirhinides, se rapportant à une quinzaine de genres, ont été décrites, et nous en dirons quelques mots dans nos articles génériques; car nous ne présenterons actuellement que quelques généralités. La larve du *Larinus maurus*, observée par MM. Chapuis et Candèze, auxquels nous empruntons ce qui va suivre, larve que nous prendrons pour type de toutes celles de la division, est d'un blanc jaunâtre, avec la tête brune, de forme raccourcie, à extrémité obtuse et assez fortement courbée sur elle-même; comme la plupart des autres, elle habite les fleurs de la famille des Composées, et se trouve particulièrement dans les capitules du *Buphthalmum spinosum;* la tête est assez grosse, arrondie, parsemée de quelques poils roussâtres, fortement impressionnée dans son milieu; le chaperon et la lèvre supérieure sont étroits, transversalement quadrangulaires; les antennes sont représentées par un tubercule mousse, semblant biarticulé; les mandibules sont fortes, un peu arquées, obtusément bidentées à l'extrémité; les mâchoires, à pièce basilaire assez longue, portent un palpe de deux articles presque égaux en longueur; la lèvre inférieure a le menton développé, les pièces palpigères séparées par un profond sillon médian, les palpes labiaux biarticulés et la languette très-courte, grêle; les segments thoraciques sont plus grands que les abdominaux; le corselet ou prothorax plus développé, plus bombé que les autres, recouvert par des téguments d'apparence cornée et portant de chaque côté un gros point enfoncé; les deux autres formant des bourrelets transversaux; les segments abdominaux sont un peu rétrécis dans leur ensemble, avec les postérieurs légèrement déprimés; tous les segments, aussi bien les thoraciques que les abdominaux, sont recouverts de petites soies roides, nombreuses, dirigées en arrière et entremêlées, surtout postérieurement et sur les parties latérales, de longs poils jaunâtres, en dessous les segments sont simples et munis latéralement, de chaque côté, de bourrelets charnus, dont les externes sont les plus marqués; les stigmates sont normaux : la première paire située dans le sillon qui sépare le corselet du segment suivant ou mésothorax, et les autres sur les huit premiers segments abdominaux, au-dessus des tubercules latéraux. — D'après ce que nous venons de dire, on voit que certaines larves d'*Erirhinides* vivent dans l'intérieur des fleurs; d'autres, en grand nombre, se trouvent dans les tiges de diverses plantes herbacées et en dévorent la moelle; il en est qui se nourrissent des racines des plantes, et enfin, une certaine quantité d'autres, principalement les *Pissodes* pénètrent sous les écorces et dans l'intérieur même du bois des arbres, surtout des Conifères, et causent aux arbres verts des dommages très-considérables, ainsi que nous aurons occasion de le dire.

En abordant l'histoire descriptive des genres nombreux de la tribu des Érirhinides, nous devons dire que nous ne nous étendrons que sur les plus connus, et que nous chercherons à grouper auprès d'eux ceux qui le sont moins, et qui, pour la plupart, n'appartiennent pas à l'Europe

Le genre typique est celui des LIXUS, Fabr., à *antennes, courtes, grêles; le funicule de sept articles : les deux premiers longs, coniques, les troisième à septième courts, tronqués à l'extrémité, et le septième épais, serré contre la massue; celle-ci obconique, fusiforme; rostre allongé, épais, cylindrique, habituellement presque droit; mandibules larges, arquées, pectinées intérieurement, très-velues; lèvre cornée, carrée, un peu transversale, entière; menton étroit; palpes très-petits; corselet oblong, conique, bisinué en arrière; écusson petit, triangulaire; élytres allongées, cylindriques, quelquefois terminées en pointes aiguës; pattes grêles; tarses allongés, spongieux en dessous, à avant-dernier article cordiforme, bilobé; corps allongé, cylindrique, dur, ailé, souvent farineux.* Les *Lixus* sont des Curculioniens de taille moyenne, de couleurs souvent sombres, et, plus rarement, assez vives, et qui sont remarquables par leur forme allongée, cylindrique dans la grande majorité des cas. On en connaît au moins deux cents espèces qui sont répandues en Europe en Asie et en Afrique : on n'en a pas trouvé jusqu'ici en Amérique ni en Océanie. A leur état parfait, leurs habitudes ont été peu observées; on les rencontre sur les plantes et aux pieds des arbres : c'est parmi eux que l'on remarque surtout cette efflorescence dont nous avons parlé, et qui couvre presque toutes les parties de leur corps. Leurs transformations sont assez bien connues, et c'est principalement dans les Ombellifères qu'elles ont lieu, quoique cela ne soit pas général, car certaines larves attaquent les Malvacées, et d'autres vivent dans les tiges de la fève de marais et en occasionnent la dessiccation et la perte. Linné, de Géer, Herbst, Latreille, MM. Westwood et Dieckhoff, ont étudié les larves du *Lixus paraplecticus*, qui se trouvent principalement dans les tiges du *Phellandrium aquaticum*, et qui ont été constatées dans celles du *Sium latifolium;* ces larves, qui se comportent à peu près comme toutes celles du genre, dévorent la moelle du *Phellandrium*, et se tiennent dans les grosses tiges près du collet de la plante, au-dessous du niveau des eaux; elles sont placées la tête en haut, et c'est dans cette position qu'elles subissent leurs métamorphoses; l'Insecte parfait quitte sa retraite en automne, en perçant dans la tige une ouverture ovalaire à un niveau supérieur à celui des eaux. Les larves du *L. turbatus*, Gyllh., se trouvent, selon M. Guérin-Méneville, dans les tiges de la ciguë, et d'après Evèrsman, dans celle de l'*Angelica archangelica*. Rosenhauer a vu les larves du *L. juncii*, Dahl., dans une espèce de *Beta;* M. Dieckhoff a observé les larves du *D. bardanæ*, Ziegl., dans les tiges du *Rumex hydrolapathum;* et celles du *filiformis* dans les tiges de divers chardons. Passerini a signalé le *L. octolineatus*, Oliv., comme nuisible aux choux. M. Schmidt rapporte que la larve du *L. gemellatus*, Gyllh., se trouve dans la *Cicuta virosa*, et rapporte que sa nymphe est attaquée par une petite Araignée. Enfin M. Ed. Perris a décrit avec soin les transformations du *L. angustatus*, Fabr.; les femelles percent la tige des Malvacées au moyen de leur rostre, et déposent un œuf dans l'ouverture qu'elles ont pratiquée; les larves éclosent bientôt, et ce qu'il y a de remarquable, c'est que la même tige peut en contenir trois ou quatre, contrairement à ce qui a lieu pour les autres espèces du même groupe.—Comme espèces typiques, nous nous bornerons à indiquer les deux espèces suivantes, qui se trouvent dans une grande partie de l'Europe, et se rencontrent parfois auprès de Paris : *Lixus paraplecticus*, Fabr., à corps étroit, noir, couvert d'un duvet grisâtre, et d'une poussière jaune verdâtre; corselet allongé, un peu canaliculé, très-légèrement chagriné; élytres ponctuées, striées, terminées par une longue pointe aiguë, déhiscentes; *L. miagri*, Oliv., à corps noirâtre; tête finement chagrinée, ayant un peu de duvet blanchâtre; corselet fortement ponctué, avec, de chaque côté, une ligne blanche formée par des points très-courts; élytres noires, ayant des points enfoncés rangés en séries longitudinales, et un fin duvet blanchâtre plus serré sur les côtés qu'en dessus; pattes et abdomen également couverts d'un duvet de la même couleur; une autre espèce, qui se rencontre principalement dans le midi de la France, est le *L. turbatus*, Gyllh., à corps un peu plus large que celui des précédents, noir, couvert d'un duvet cendré; corselet plus court, presque conique, plus ponctué et plus chagriné; élytres ponctuées et striées, à extrémité assez courte, peu pointue, etc. — Deux genres voisins de celui des *Lixus*, sont ceux des : Pacholenus, Sch., deux espèces du Brésil, et Brachypus, Sch., une seule espèce (*lixoides*), dont on ne connaît pas la patrie.

Un groupe anciennement confondu avec celui des Lixes, et que Germar réunissait à ses *Rhinobatus*, et Fabricius à ses *Rhynchænus*, est le genre LARINUS, Schüppel, à *antennes courtes, avec les deux premiers articles longs, coniques; cuisses renflées; corps un peu ovalaire, ailé, souvent tomenteux, plus habituellement couvert d'écailles de grandeur médiocre ou assez grandes :* environ

Fig. 1. — *Eugnoristes monachus.*

Fig. 2. — *Diaprepes amœna.*

Fig. 3. — *Rhinolacus formicarius.*

Fig. 4. — *Mecopus trilineatus.*

Fig. 5. — *Arachnobas striga.*

quatre-vingts espèces de l'Europe méridionale, de la Perse, de presque tout l'Orient et de l'Afrique, tant septentrionale qu'australe; ce sont d'assez jolis Insectes, dont MM. Chapuis et Candèze ont indiqué les larves de deux espèces : les *Larinus maculosus*, Besser, qui vivent dans le réceptacle de l'*Echinops ritro* et du *maurus*, Oliv., qui ont été trouvées à Montpellier dans les capitules du *Buphthalmum spinosum*, et dont nous avons donné la description dans nos généralités sur la tribu : sous leur premier état, ces deux Insectes, ce qui peut probablement s'appliquer à toutes les espèces du genre, vivent dans la partie féculente du réceptacle des fleurs de la famille des Composées; à l'époque de la première transformation, la larve se construit une coque brunâtre, assez résistante, et formée de fibriles végétales agglutinées par le produit d'une sécrétion; on ignore combien de temps durent les deux états de larve et de nymphe, mais on sait que l'Insecte parfait se montre pendant les mois d'août et de septembre. Comme type, nous décrirons brièvement le *L. cynaræ*, Fabr., à corps oblong, ovalaire, noir, couvert d'un duvet par bouquets de couleurs grise et verdâtre, qui habite toute la France, et se trouve, quoique rarement, auprès de Paris. Nous donnons, pl. XXX, fig. 1, le *L. longirostris*, et pl. XXII, fig. 5, le *L. maculatus*. — On y réunit parfois les Ileomus, Sch., qui renferment une espèce du Caucase (*pacatus*, Sch.), et quelques autres de l'Amérique méridionale; les Rhynocyllus, Germ., à antennes très-courtes, épaisses, formées d'articles transversaux, un peu perfoliées, allant en s'épaississant; corps oblong, ailé : quelques espèces, surtout de l'Europe méridionale; le type est le *R. latirostris*, Latr., sur lequel M. Goureau a donné quelques détails de mœurs : d'après lui, la femelle dépose ses œufs au moment où le calice commun des fleurs du *Carduus nutans*, sur lequel se trouve ce Curculionien, est ouvert et les fleurons non encore épanouis; la ponte a lieu vers le centre du réceptacle, dans le point où s'élèvent cinq à six cellules séminifères plus dures et de couleur foncée; de là, les jeunes larves pénètrent dans la substance charnue du capitule, et s'y creusent une loge, tout en se nourrissant; quand l'époque de la transformation arrive, la larve ferme sa demeure en dégorgeant une matière noirâtre, dont elle enduit également les parois de sa retraite, et les Insectes parfaits, comme les *Larinus*, se montrent vers la fin de l'été.

Viennent ensuite des genres exotiques : Heilipus, Germ., à *antennes médiocres, avec les deux premiers articles coniques; cuisses dentelées; jambes munies d'une forte pointe à l'extrémité :* groupe très-nombreux, car il renferme près de deux cents espèces, toutes propres à l'Amérique du Sud, assez grandes, parées parfois de jolies couleurs, et à corps oblong, dur, ailé; type, *H. lactarius*, Germ., du Brésil. — Ceratopus, Sch., qui diffère peu du précédent, et ne comprend qu'une espèce (*bisignatus*, Chevr.) de Mexico. — Aclees, Sch., une espèce (*cribratus*, Dej.) de Bornéo. — Eudocimus, Sch., une espèce de l'Amérique boréale. — Nerphops, Sch., une espèce du Brésil (*calcaratus*, Chevr.), et une du cap de Bonne-Espérance (*guttatus*, Oliv.). — Steremnius, Orthorhinus, Tranes et Pteroporus, Sch., exclusivement propres à la Nouvelle-Hollande. — Iphipus, Sch., renfermant aussi une espèce du même pays et une autre brésilienne. — Amalactus, Sch., de Cayenne. — Aorus, Sch., une espèce (*spadiceus*) de l'Afrique australe. — Paramecops, Sch., du Bengale et des Indes orientales.

C'est ici que l'on range le genre PISSODES, Germ , à *antennes courtes, assez fortes, avec le funicule de sept articles, le premier conique et les autres plus courts, tronqués à l'extrémité, allant en grossissant : massue ovalaire; rostre allongé, arqué, presque cylindrique, grêle; corselet rétréci en avant; écusson arrondi; élytres oblongues, calleuses en arrière, à angles huméraux obtus; pattes fortes; jambes armées à l'extrémité d'un onglet fort; tarses spongieux en dessous, à avant-dernier article bilobé et dernier renflé.* Ces Insectes, dont le corps est oblong, dur, ailé, parsemé d'écailles, se trouvent dans toute l'Europe, mais sont surtout communs dans les bois d'arbres verts des parties septentrionales et de la Sibérie. On en décrit une dizaine, dont le type est le *P. pini*, Linné, à corps d'un roux brunâtre, entièrement recouvert d'écailles pâles, et à élytres ponctuées et striées, avec les points du milieu plus grands, et ornées de deux taches couvertes d'écailles pâles, se trouve dans presque toute la France, et a été pris au bois de Boulogne, près Paris. Plusieurs espèces de *Pissodes* ont été étudiées sous le point de vue métamorphosique, les larves ont les mêmes mœurs que celles des *Hylobius*, et vivent sous les écorces de plusieurs espèces d'arbres, notamment de la famille des Conifères; le *P. notatus*, Herbst, a été étudié sous ce rapport par MM. Ratzeburg, Kollar et Ed. Perris; le *P. strobi*, Say, par MM. Peck et Harris; le *P. piceæ*, Illiger, par MM. Heer et Ratzeburg; le *P. hercyniæ*, Herbst, par M. Ratzeburg, et le *P. pini*, Linné, par le même auteur, ainsi que par

M. Goureau. Ces larves font beaucoup de mal aux Conifères, et causent la mort d'un grand nombre de ces arbres; ce que l'on comprend facilement lorsqu'on observe qu'elles sont très-voraces, et qu'elles dévorent pendant près d'un an l'arbre qui leur sert de nourriture. C'est dans les ouvrages de MM. Ratzeburg et Ed. Perris que l'on trouvera de grands détails à ce sujet. — Un genre voisin des *Pissodes*, et qu'on y réunit parfois, est celui des Thamnophilus, Sch., ou Magdalinus, Germ., à *antennes de longueur moyenne, arquées, mais non brisées, avec la massue ovalaire, pointue, et à corps allongé, cylindrique, ailé*. On décrit une trentaine d'espèces de ce genre, et on les trouve dans toute l'Europe, principalement dans les parties septentrionales asiatiques, ainsi que dans l'Amérique du Nord. Elles ont à peu près les mêmes mœurs que les *Pissodes* : c'est ainsi que M. Ed. Perris a fait connaître complétement les métamorphoses du *T. carbonarius*, Fabr., qui vit aux dépens du pin maritime; la femelle pond ses œufs, en mai et en juin, sur les branches mortes des Conifères ou sur les parties des jeunes arbres morts ou mourants qui ont de un à trois centimètres de diamètre : elle fait pénétrer son rostre de toute sa longueur dans le bois, puis, introduisant dans le trou son oviducte, elle y fait glisser un œuf; dès sa naissance, la larve pénètre jusqu'à la moelle, et c'est là qu'elle passera sa vie, car elle se nourrit exclusivement de cette partie du végétal; il paraît cependant que cette substance ne lui offre pas de grandes ressources alimentaires, car elle parcourt, avant d'être adulte, le canal médullaire sur une longueur de trente à cinquante centimètres; dès la mi-janvier, et au plus tard à la fin de février, les larves se préparent une loge pour leur métamorphose en nymphe, et se creusent une longue galerie, d'où l'Insecte parfait s'échappe au printemps en perçant une mince cloison qui le sépare de l'air extérieur; M. Ratzeburg a dit quelques mots des larves du *T. violaceus*, Linné, qui se trouvent dans le sapin, dont elles mangent la moelle. Ce *T. violaceus*, à corps d'un noir bleuâtre, se trouve dans presque toute l'Europe, et a été signalé auprès de Paris; il en est à peu près de même des *T. stygias*, Gyllh., et *pruni*, Linné, qui sont entièrement noirs.

Schœnherr place entre les genres précédents et celui des Erirhines les groupes qui suivent, tous très-peu nombreux en espèces, et fondés par lui pour la plupart : Collabus, du Cap. — Cnemidophorus, de Rio-Janeiro. — Pileophorus, de l'intérieur du Brésil. — Ambates, de l'Amérique méridionale. — Laccoproctus, de Mexico. — Pteracanthus, Dej., de l'Amérique méridionale. — Hypselus, Reichenbach, du même pays. — Eutechus, de Madagascar. — Phytophilus, de Manille et de Cafrerie.

Le genre Erirhinus, Sch., est plus connu, et renferme une soixantaine d'espèces, de taille moyenne ou petite, surtout répandues dans les diverses parties de l'Europe, principalement dans les régions méridionales et septentrionales, et dont on a trouvé quelques représentants dans l'Amérique, au cap de Bonne-Espérance, etc. Ces Insectes ont pour caractères : *antennes longues; funicule de sept articles; massue oblongue, ovalaire; rostre allongé, cylindrique, arqué, souvent presque filiforme; corselet rétréci en avant, tronqué aux bords antérieurs et postérieurs, lobé vers les yeux; élytres oblongues, souvent calleuses en arrière, à angles huméraux obtus; pattes de longueur moyenne, à jambes souvent droites : antérieures armées d'une petite épine à l'extrémité; tarses spongieux en dessous; corps oblong, ailé*. Ce sont en général d'assez jolis Insectes, remarquables par leur long bec, et dont le corps est oblong, ailé, non écailleux, et que l'on rencontre habituellement aux pieds des arbres. On les subdivise parfois en deux groupes : *Erirhinus*, à *fémurs non dentelés*, et *Dorytomus*, à *fémurs dentelés*. Comme type, nous nommerons les *E. vorax*, Fabr.; *acridulus*, Linné, et *scirpi*, que l'on prend dans les environs de Paris. Leurs métamorphoses sont très-peu connues; M. Boié dit que la larve de l'*E. festucæ*, Herbst, vit dans les tiges du *Scirpus lacustris*, dont elle ronge la moelle, et il est probable que celles des autres espèces se comportent de la même manière. Le genre Gripidius, Sch., est souvent réuni au précédent, et ne s'en distingue que par son *corps écailleux;* le type est le *G. equiseti*, Fabr., que l'on rencontre sur la prêle dans presque toute l'Europe. — Des genres exotiques ou indigènes, beaucoup moins connus, sont ceux des : Phytotribus, Dej., et Penestes, Sch., de l'Amérique méridionale. — Hydrononus, Sch., qui ne comprend que l'*H. alismatis*, Marsh., de la Suisse, de l'Allemagne, de la Finlande, de l'Angleterre et de la Sibérie. — Notiodes, Sch., quelques espèces de l'Amérique boréale. — Brachyramus, Germ., deux espèces de l'Amérique septentrionale. — Elleschus, Meg, des espèces de l'Europe et de la Nouvelle-Hollande. — Lignyodes, Sch., ayant pour type le *L. enucleator*, Panz., de l'Allemagne et de la France, et une espèce du Brésil. — Ophthalmobolus, Sch., qui ne renferme qu'une espèce, l'*Anthobium testaceum*,

de l'Amérique méridionale. — Phyllotrox, Sch , de l'Amérique du Sud et des îles voisines de ce continent. — Minyrus, Sch., une espèce de Manille. — Lathiphronus ou Adela, Sch., une espèce de Java. — Brachonyx, Sch., qui ne comprend que le seul *Rhynchænus indigena*, Herbst, commun dans l'Europe boréale, et dont Ratzeburg a étudié les mœurs; la larve est mineuse des feuilles aciculées des Conifères; en examinant, au mois de mai, les nouvelles pousses de ces arbres, et spécialement des pins, on trouve ces feuilles accolées deux à deux par leurs faces internes, roulées en spirale l'une sur l'autre, et renfermées à leur base dans une gaîne membraneuse; c'est à la face interne de la base d'une feuille que l'Insecte dépose ses œufs; après l'éclosion, la larve creuse une galerie de quelques millimètres dans le parenchyme, y subit par la suite ses transformations, et l'Insecte parfait sort vers la fin de l'été; on reconnaît facilement les feuilles qui recèlent ces larves à l'arrêt qu'a subi leur développement : les deux folioles sont moins longues, restent accolées l'une avec l'autre et ne se séparent pas, comme cela a lieu dans l'état normal. — Bradybatus, Germ., une espèce (*Creutzeri*, Meg.) de l'Europe intermédiaire. — Peribleptus, Sch., une espèce (*scalptus*) de l'Himalaya. — Otidocephalus, Chevr., une vingtaine d'espèces du Mexique et de l'Amérique méridionale. — Erodiscus, Sch., quelques espèces du Brésil et de Java. — Toxophorus ou Toxeutus, Sch., de l'Amérique du Sud. — Rachiodes, Sch., une espèce (*spinicollis*, Hope) de la Nouvelle-Hollande.

L'un des genres principaux de la tribu est celui des ANTHONOMUS, Germ., à *antennes longues, grêles : funicule avec les deux premiers articles basilaires longs, les autres courts; massue allongée, étroite; rostre long, grêle, filiforme; corselet conique; écusson un peu oblong, élevé; élytres grandes, oblongues, convexes; pattes grandes; corps ovalaire, convexe, ailé.* On décrit une soixantaine d'espèces de ce genre, propre surtout à l'Europe, mais que l'on a signalées également en Amérique et en Asie : toutes sont assez petites, de couleurs sombres, et nuisent, à leurs premiers états, à plusieurs végétaux, et surtout à nos arbres à fruits. L'*A. pomorum*, Sch., étudié successivement sous ce point de vue par Frisch, Lyonnet, MM. Bouché, Ratzeburg, Kollar et Nœrdlinger, fait quelquefois un tort considérable aux pommiers; ces Insectes hivernent sous les feuilles, sous les écorces, et, dès les premiers jours de chaleur, quittent leurs retraites pour gagner les rameaux des arbres fruitiers; après l'accouplement, la femelle perfore de son rostre un bourgeon encore clos, mais fertile, et y dépose un œuf; ce bourgeon ne tarde pas à s'épanouir, et la jeune larve se trouve dans la fleur, dont elle dévore rapidement les étamines, le pistil et l'ovaire; quand elle est adulte, elle relie les pétales les uns aux autres et s'en forme ainsi une cellule, où auront lieu les dernières transformations; après un mois environ, l'Insecte parfait est développé. Les larves de plusieurs espèces ont été étudiées : celles de l'*A. pyri*, par M. Kollar; celles des *A. druparum*, Linné, et *incurvus*, Oliv., par Ratzeburg; celles de l'*A. pedicularius*, Linné, par M. Westwood, et celles de l'*A. ulmi*, par de Géer. En outre, on sait que certains *Anthonomus* vivent sur divers arbres, tels que l'orme, dont les bourgeons sont rongés par une espèce; sur le *Prunus padus* et les merisiers, dont les noyaux pierreux servent de retraite et en même temps de nourriture à quelques autres, etc. Comme types, nous citerons les *Anthonomus* suivants, qui habitent une grande partie de l'Europe et se trouvent souvent dans nos environs : *pomorum*, Fabr., à corps brunâtre, couvert d'un duvet gris, et à ailes ferrugineuses; *druparum*, Linné, à corps d'un roux jaunâtre couvert d'un duvet gris; *rubi*, Fabr., à corps et élytres noirâtres, etc.

Entre ce genre et celui des *Balaninus*, Schœnherr range les groupes des : Botanebius, Sch., une espèce (*tuberculatus*) de Cuba. — Prionomerus, Sch , une douzaine d'espèces américaines. — Acanthomerus, Sch., une espèce du Cap. — Prionopus, Dalm., une seule espèce. — Ctenomerus, Sch., quelques espèces de Cafrerie. — Pristimerus, Sch., une espèce brésilienne. — Acallopistus ou Hoplopharochus, Sch., des espèces de Cafrerie. — Hoplitophales, Sch., une espèce du Cap. — Peleropus, Sch., quelques espèces de l'Afrique australe, etc. — Menemachus, Sch., une espèce du Cap. — Corysomerus, Sch., ayant pour type le *C. capucinus*, Bech., d'Allemagne, et une espèce de la Guinée. — Odontomaches, Sch., deux espèces de Port-Natal. — Megarhinus, Sch., deux espèces, dont une du cap de Bonne-Espérance. — Antliarhinus, Billb., ayant pour type l'*A. Zamiæ*, du Cap, dont la larve, selon Thunberg, se trouverait dans le bois du *Cycas Caffra*.

Le genre BALANINUS, Germ., est nombreux, car il renferme près de cinquante espèces qui habitent l'Europe, l'Amérique, surtout septentrionale, et l'Afrique, principalement dans les parties australes. Les *Balaninus* ont des *antennes longues, grêles, à funicule de sept articles, dont les deux*

premiers longs et les autres courts, tous coniques; le *rostre* est *très-long, filiforme, grêle, arqué;* le *corselet conique;* l'*écusson arrondi, élevé;* les *élytres un peu cordiformes;* les *pattes fortes, à cuisses renflées, souvent dentelées, et à tarses à deux premiers articles triangulaires, l'avant-dernier dilaté, bilobé; corps ovalaire, court, ailé, écailleux.* Ces jolis Insectes, si remarquables par la longueur de leur trompe, vivent, sous leur première forme, tantôt dans les fruits de différents arbres, tantôt dans des excroissances formées sur les feuilles; ils apparaissent aux mois de mai et de juin, s'accouplent et se hâtent de rechercher les lieux propres à y déposer leurs œufs; vers la même époque, la floraison des Amentacés de nos forêts est passée, et déjà les jeunes fruits commencent à paraître : c'est alors que la ponte des *Balaninus* a lieu; les grandes espèces de ce genre, dont le *B. nucum* est le type, perforent la cupule qui revêt la base des noisettes, des glands, etc.; ils sont admirablement servis dans ce but par leur rostre, dont la grande longueur leur permet d'arriver facilement jusqu'à la partie nutritive de ces fruits; l'amande continue à se développer, et, avec elle, la jeune larve éclose qu'elle renferme; en automne, les fruits des Amentacés tombent, et, précisément à la même époque, les larves ont accompli leur croissance complète : après avoir fait une ouverture parfaitement circulaire à l'enveloppe de la graine, elles vont subir en terre leurs métamorphoses; elles paraissent s'enfoncer assez profondément pour résister aux rigueurs de l'hiver, mais on ignore leurs mœurs à partir de ce moment : on sait seulement que l'Insecte parfait ne sort du sol qu'au printemps de l'année suivante. Les petites espèces du même groupe que l'on a observées déterminent sur les feuilles, à l'endroit des nervures, la formation de petites galles, où l'on trouve un œuf, puis bientôt une larve, qui suit dans son développement ultérieur les mêmes phases que le Ver des noisettes, dont nous nous sommes occupé. Swammerdam, Rœsel, de Géer, Herbst, Latreille, MM. Bouché et Ratzeburg ont étudié les transformations du *Balaninus nucum*, Linné; Ratzeburg celles du *B. glaudium*, Marsh.; M. Bouché celles du *B. sulicornis*, Sch., et M. Godard celles du *B. cerasorum*, Gyll., dont la larve vit dans les noyaux des fruits du *Prunus spinosa*, qu'elle perce aussi d'une ouverture arrondie pour en sortir. — Comme type, nous n'indiquerons que notre *B. nucum*, qui est assez grand, à corps ovale, noir, recouvert de petites écailles jaunes ou grisâtres; à pattes d'un brun ferrugineux; à rostre plus épais à la base, brun, caréné et strié; à funicule des antennes très-velu, avec les derniers articles courts, légèrement gibbeux.

Fig. 211. — *Heilipus peplus.*

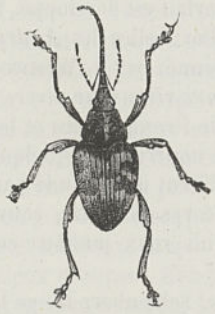

Fig. 212. — *Balaninus nucum.*

Fig. 213. — *Tychius quisque-punctatus.*

Les genres qui suivent dans le grand ouvrage de Schœnherr sont les suivants, qui offrent beaucoup d'analogie avec les *Balaninus :* Lonchophorus, Chevr., quelques espèces de l'Amérique méridionale. — Storeus, Sch., des espèces de la Nouvelle-Hollande. — Cnemopachus, Sch., une espèce unique (*castaneus*) de Madagascar. — Amalus, Sch., ne comprenant que l'*A. scortillum*, Herbst, qui se trouve dans toute l'Europe, et qui a fait longtemps partie du genre *Centhorhynchus*.

Viennent ensuite plusieurs genres, au moins pour quelques groupes, et ayant de nombreux représentants en Europe. — TYCHIUS, Germ., à *antennes courtes, avec le premier article très-épais; rostre assez épais à la base, arqué; jambes comprimées :* une cinquantaine d'espèces de l'Europe, de l'Asie, de l'Afrique et de l'Amérique, parfois partagées en *Tychius propres*, à *funicule de sept articles*, et *Minotrogus*, à *funicule de six articles :* type, *T. quinque-punctatus*, Linné, très-petit, à

corps noir, revêtu en dessus de petites écailles d'un pourpre doré, et en dessous d'écailles blanches; la ligne du corselet, la suture et quatre taches sur les élytres couvertes d'écailles blanches; antennes et jambes ferrugineuses : commun dans toute la France, et même dans nos environs. — Smicronyx ou Micronyx, Sch. (*Ellescus*, Dej.), une dizaine d'espèces d'Europe et une de Cafrerie; type, *S. cyaneus*, Dej. — Philernus, Sch., une espèce (*farinosus*, Gebler) de Sibérie. — Echinocnemus, Sch., une espèce, l'*Erirhinus squamosus*, Billb., de la Chine. — Sibynes, Sch. (*Sibinia*, Germ.), groupe parfois réuni à celui des *Tychius*, mais à *funicule de six articles; corps ovalaire, un peu déprimé, ailé :* une trentaine de petites espèces de l'Europe, de la Sibérie et de l'Afrique méridionale : type, *S. viscariæ*, Linné, à corps d'un gris cendré; rostre noir; corselet et élytres variés de gris et de verdâtre; de presque toute l'Europe, et commun auprès de Paris sur les fleurs du *Lychnis viscaria*. — Derasomus, Sch., une espèce (*candidulus*) de la Cafrerie. — Acalyptus, Sch., à *antennes grêles, avec le premier article long, assez épais; rostre linéaire :* deux espèces, *carpini*, Herbst, de la Scandinavie et de l'Allemagne, et *rufipennis*, Sch., trouvée à Paris par M. Chevrolat. — Conorhinus, Sch., du Cap. — Centemerus, Chevr., une espèce (*comosus*) de Cayenne. — Ephimerus, Sch., une espèce de la Jamaïque. — Anchylorhynchus, Klug, quelques espèces brésiliennes. — Spermalogus, Sch., une espèce (*rufus*) du Brésil, ayant l'aspect d'un *Phytonomus*. — Petalochilus, Sch., de Cayenne. — Onchorhinus, Sch., quelques espèces de l'Amérique méridionale. — Balanephagus, Sch., une espèce (*Faldermanni*) du Brésil.

Le genre PHYTOBIUS, Schmidt (*Hydaticus*, Sch., *Pachyrhinus*, Kirby), est plus connu, et renferme une vingtaine d'espèces propres à toute l'Europe et à l'Amérique du Nord; ce sont des Curculioniens à *antennes courtes, grêles, avec la massue de cinq articles;* à *cuisses mutiques*, et à *corps court, ovalaire, convexe, dur, ailé;* type, *P. notula*, Perny, noir, couvert d'écailles blanches en dessous et sur les côtés, presque nu en dessus; élytres noirâtres, avec des taches blanches éparses; pattes jaunâtres; d'une grande partie de la France. M. Éd. Perris a étudié, sur le *Polygonum hydropica* Linné, les larves de cette espèce. Ces larves vivent en plein air, sur les feuilles des plantes, et sont protégées contre les influences atmosphériques par une légère couche de substance visqueuse, dont un mamelon, situé à l'extrémité du dernier segment, est l'organe excréteur; le même segment porte, au bord antérieur de son arceau dorsal, l'ouverture anale, qui donne issue aux fèces, sous la forme de petites granulations noirâtres, et celles-ci, retenues par la matière gluante, se répandent sur toute la région supérieure du corps. Comme celles des *Phytonomus*, ces larves se filent une coque parcheminée qui ne présente ni mailles ni lacunes. Pour la construire, la larve se retire dans un pli de la feuille ou contre une grosse nervure, et là, se couchant sur le côté et rapprochant l'extrémité du corps de sa bouche, elle puise avec ses mandibules, à la source de l'humeur visqueuse, une gouttelette, la colle du côté opposé, de manière à former un arceau au-dessus de son corps : elle multiplie ses fils jusqu'à ce qu'il ne reste plus d'ouverture à la coque, et que sa consistance soit devenue assez solide. Les métamorphoses de ces larves s'exécutent assez promptement, et, au bout de huit à dix jours, l'Insecte parfait se fait jour à l'extérieur par une ouverture irrégulière.

Après les *Phytobius* on place les : Anoplus, Schüppel, une espèce (*plantaris*, Nœzen) de toute l'Europe. — Thamenobius, Sch., quatre espèces de l'Afrique australe. — Panscopus ou Stenopelmus, Sch., une espèce (*rufinasus*, Say) de l'Amérique boréale. — Endæus, Sch., une espèce (*castus*) de Sierra Leone. — Piazorhinus, Sch., une espèce du Brésil. — Sternechus, Sch., une vingtaine d'espèces de l'Amérique méridionale. — Tylomus, Sch., une dizaine d'espèces du Brésil et du Mexique. — Omophorus, Sch., une espèce (*stomachosus*) de Cafrerie. — Rhinaria, Kirby, groupe renfermant une douzaine d'espèces, toutes de la Nouvelle-Hollande, et dans lequel on a distingué parfois un genre *Pelorhinus*. — Oxyops, Dalm., également de l'Australasie.

Les ORCHESTES, Illiger, qui viennent ensuite, et qui renferment aujourd'hui une quarantaine de petites espèces répandues exclusivement dans toute l'Europe, ont pour caractères : *antennes courtes, grêles, de onze articles : funicule de six : massue épaisse, oblongue, ovalaire; rostre allongé, épais, presque cylindrique, arqué, fléchi sous le corps; yeux grands, arrondis, rapprochés l'un de l'autre; corselet petit, conique; écusson ponctiforme; élytres oblongues, ovalaires, plus larges que le corselet, obtuses à l'extrémité; pattes fortes; corps ovalaire, ailé.* Les premiers états de plusieurs espèces de ce genre sont connus : les larves de l'*O. scutellaris*, Oliv., mineuses du *Betula alnus*, ont été vues par M. Bouché; celles du *fagi*, Stev., du hêtre, par MM. Ratzeburg et Westwood; celles

de l'*alni*, Fabr., de l'aune, par de Géer, Herbst et Bertoolini; celles du *quercus*, Linné, du chêne, par MM. Ratzeburg et Nœrdlinger, et celles de l'*ulmi*, Linné, par Réaumur et de Géer. C'est vers la fin de l'automne que l'on trouve les feuilles des arbres que nous avons nommés desséchées sur leurs bords dans un espace plus ou moins étendu : ces endroits présentent une teinte jaunâtre ou brunâtre, et l'épiderme de la feuille, soigneusement épargné sur l'une et l'autre face, est partiellement soulevé en forme d'ampoule : c'est là que se trouve la larve, et, quand elle a acquis tout son développement, elle s'y construit une petite coque où elle subit ses dernières transformations, l'Insecte parfait déchire facilement la mince pellicule qui le recouvre, paraît pendant quelques jours sur les feuilles de l'arbre qui l'a vu naître, et se réfugie ensuite sous la mousse pour échapper aux rigueurs de l'hiver. Beaucoup d'espèces sont propres à notre climat; nous ne citerons que l'*O. quercûs*, Linné, à corps d'un roux jaunâtre, pubescent; yeux et poitrine noirs; élytres ayant un espace postérieur triangulaire couvert d'un duvet gris; cuisses postérieures dentées, en scie. — On rapproche de ce genre les groupes des : Technites, Sch., une espèce de Cafrerie. — Cyclopteres, Sch., quelques espèces de Madagascar. — Elassonyx, Sch., du Cap — Anchonus, Sch., groupe américain assez nombreux; les larves d'une espèce (*A. cribricollis*, des Antilles) ont été observées par M. le docteur Coquerel; les larves vivent dans les petits morceaux de bois que l'on rencontre à terre, y creusent des galeries et s'y transforment. — Styphlus, Sch., comprenant les *Strenes* et *Orthochœstes*, et ne renfermant qu'un petit nombre d'espèces européennes; type, *penicillus*, Sch., du midi de la France. — Trachodes, Schüppel, un petit nombre d'espèces d'Europe, et une (*contractus*) de Madagascar. — Orimus, Sch., une espèce du Cap. — Pachytrichus, Sch., une espèce (*ursus*) de Cafrerie. — Hyposomus, Sch., deux espèces du même pays que la précédente. — Tanyrhynchus, Sch., une vingtaine d'espèces de l'Afrique australe. — Myorhinus, Sch., quelques espèces du mont Taurus, de la Hongrie et de la Cafrerie.

Fig. 214 — *Anchonus cribricollis.*

Fig. 215. — *Cholus flavo-fasciatus.*

Fig. 216. — *Orchestes alni.*

12e tribu, Apostasimérides, à *pieds antérieurs souvent distants à leur base, entre lesquels la poitrine est plane ou plus ou moins distinctement canaliculée; antennes de onze articles.*

1re sous-tribu, Cholites, à *poitrine visible entre les pates antérieures, plane, sans canal.*

Cette division, moins nombreuse que la tribu précédente, ne renferme qu'une trentaine de genres, surtout abondants dans l'Amérique du Sud, mais répandus presque partout, excepté en Europe : pays qui ne comprend guère que le *Derolomus subcostatus*, Sch., de la Sardaigne. Ce sont des Insectes de taille moyenne, et souvent parés d'assez brillantes couleurs.

Parmi les genres exclusivement américains, le principal est celui des CHOLUS, Germ., à *antennes médiocres, un peu grêles; rostre très-long, grêle, arqué; corselet presque transverse; écusson souvent distinct; élytres presque ovalaires; pattes robustes, surtout les antérieures; cuisses renflées et dentées; jambes un peu courbées; corps robuste, presque rhomboïdal :* une trentaine de jolies espèces; type, *C. geometricus*, Germ., du Brésil. — Les autres groupes, dont plusieurs démembrés du précédent, sont ceux des : Rhinastus, Sch., deux espèces seulement. — Polyderces, Sch., deux espèces (*zonatus*, Swed.) de la Guadeloupe, et (*adspersus*, Hope) de l'île Saint-Vincent. — Litomerus, Sch., fondé sur le *Desmasomus longipes*, Perty. — Brachycnemis, Sch., une espèce du Brésil. — Dionychus, Germ., une dizaine d'espèces. — Sclerosomus, Sch., un petit nombre d'espèces. — Calli-

NOTUS, Sch., deux espèces brésiliennes. — SOLENOPUS, Sch., quatre espèces. — AMERHINUS, Sahl., ou AMERIS, Germ., une dizaine d'espèces assez grandes, toutes propres au Brésil, et dont les deux plus communément répandues dans les collections sont les *A. Dufreynii*, Kirby, et *Ynca*, Sch. — NETTARHINUS, Sch., trois espèces seulement. — HOMALONOTUS, Sch., groupe assez nombreux, et de l'Amérique du Sud. — PERIDERÆUS, Sch., fondé sur le *granellus*, du Brésil. — TRYPETES, Sch., deux espèces. — PARALLELOSOMUS, Sch., formé avec la *Calandra planicollis*, Fabr.

Les autres genres, propres à toutes les parties du monde, sont les suivants : ANTHROTOMUS, Sch., une seule espèce (*depressus*, Klug) de Madagascar. — HAPLONYX, Sch., quelques espèces de la Nouvelle-Hollande. — PYLARUS, Sch., une espèce (*designatus*) du cap de Bonne Espérance. — ALCIDES, Dalm., à *cuisses en massue, dentelées; jambes comprimées, munies d'une pointe à l'extrémité :* une cinquantaine d'espèces, assez petites, parfois parées de jolies couleurs, et propres à la Nouvelle-Guinée, à Sumatra et Java, au Bengale, au cap de Bonne-Espérance, au mont Himalaya, au Sénégal, à Sierra Leone, à la Cafrerie, à Madagascar, etc.; comme type nous indiquerons le *Rhynchænus bubo*, Fabr., du Bengale. — LÆMOSACCUS, Sch., des espèces de l'Amérique méridionale et de la Nouvelle-Hollande. — STRONGYLOTES, Sch., du Mexique et du Brésil. — NERTUS, Sch., quelques espèces de l'intérieur du Brésil. — MADOPTERUS, une espèce de Cayenne (*talpa*, Chevr.) et une du Mexique (*cylindricus*, Chevr.). — LITURGUS, Sch., une espèce (*irrasus*) de l'Australasie. — LYTERIUS, Sch., des espèces de Sumatra, des îles Philippines et de l'Amérique méridionale. — CRASPEDOTUS, Sch., une espèce brésilienne. — NANUS, Sch., de Porto-Rico et de Colombie. — DERELOMUS, Sch., qui, outre une dizaine d'espèces de Barbarie et du Cap, en renferme une d'Europe que nous avons nommée, une du Mexique et une du Brésil. — LOPHODERES, Chevr., ou PHACELOBORUS, Sch., une espèce de Madagascar (*singularis*, Chevr.). — CELETES, Sch., une espèce (*binotatus*, Klug) du Brésil. — PHÆNOMERUS, Sch., une espèce (*Sundervalli*) de Sumatra. — EVERGES, Sch., également une espèce brésilienne. — ISORHYNCHUS, Sch., le seul *I. pudicus*, Sparm., du cap de Bonne-Espérance.

2e sous-tribu, BARIDITES, à *poitrine ou sans canal ou plus ou moins canaliculée, visible entre les pattes antérieures.*

Cette division, qui ne renferme qu'environ deux cents espèces de presque toutes les parties du globe, mais surtout de l'Amérique et de l'Europe, comprend seulement une vingtaine de genres. Quelques espèces européennes du genre *Baridius* ont été étudiées sous le double point de vue des premiers états et des mœurs, et l'on a vu qu'elles nuisaient à plusieurs de nos cultures, et principalement aux colzas, aux pommes de terre et aux choux. Le *B. chloris*, Zegl., d'après Plieniger, dépose ses œufs en automne sur les graines de colza; la larve, au printemps, gagne les racines de la plante, et détermine à leur surface la formation de petites galles de formes variées; lorsque le temps de la métamorphose en nymphe arrive, la larve abandonne l'excroissance où elle a vécu jusqu'alors, et va en terre se construire, dans les environs, une petite loge pour y subir ses transformations. Le *B. trinotatus*, selon M. Westwood, paraît nuire aux pommes de terre sous son état de larve. Les *B. chlorizans*, Müll., ainsi que le dit M. de Chavannes, et les *B. picinus*, Germ., et *cuprirostris*, Fabr., d'après les observations de M. L. Dufour, font du mal aux choux; les larves des deux dernières espèces que nous venons de nommer vivent dans la partie inférieure et dans le collet des vieilles tiges de choux; elles s'y creusent des galeries dans la pulpe de ces végétaux, et y forment de petites loges pour y subir leurs métamorphoses. Enfin, Hammerschmidt a annoncé que la larve du *B. cærulescens*, Sturm, vit dans les tiges du *reseda latea*.

Le genre typique est celui des BARIDIUS, Sch., ou BARIS, Germ., à *antennes courtes, fortes : funicule de sept articles, à premiers articles allongés, les autres courts, ramassés, allant graduellement en s'élargissant : massue ovale, obtuse; rostre allongé, presque cylindrique, arqué; yeux grands, écartés; corselet bisinué à la base, un peu convexe en dessus; écusson petit, arrondi en arrière; élytres oblongues, un peu convexes en dessus, et légèrement arrondies à l'extrémité; pattes courtes, fortes; jambes ayant une forte épine à l'extrémité; tarses spongieux en dessous, à deux premiers articles souvent triangulaires, le troisième fortement bilobé.* Les *Baridius*, dont on connaît aujourd'hui au moins deux cents espèces, sont propres à l'Europe et aux deux Amériques. Ce sont des Insectes remarquables par leur corps elliptique, presque arrondi, ailé, déprimé en dessus; tous sont de taille assez petite et rarement moyenne; si les espèces des pays froids n'ont que des teintes assez sombres,

brunâtres, bleuâtres, verdâtres ou noirâtres, celles des pays chauds ont cette coloration relevée par des taches ou des lignes écarlates, et parfois même sont entièrement de couleurs métalliques, comme quelques belles espèces de l'Amérique du Sud (*fulgidus*, etc). Parmi nos espèces, nous nous bornerons à indiquer les *Baridius chloris*, Fabr., à corps oblong, glabre, verdâtre en dessus, d'un noir bleuâtre en dessous; le corselet est très-court, médiocrement ponctué; les élytres sont simplement striées, avec les intervalles à peine ponctués, sans être élargis près des épaules : habite une grande partie de la France; *B. cuprirostris*, Fabr., à corps oblong, glabre en dessus, d'un vert bronzé brillant; rostre ponctué, cuivré; corselet presque conique, très-légèrement ponctué; élytres avec des stries dorsales presque lisses et les latérales ponctuées; intervalles plans, sans points; des environs de Paris, etc. — Schœnherr en a distingué les Barycerus, une espèce (*collaris*, du Brésil); les Pyropus, Sch., une belle espèce (*sapphirinus*) de la Jamaïque, et les Megops (*Magdalis*, Germ.), une espèce (*morosus*), également brésilienne, que l'on y réunit parfois. — On en rapproche les trois genres, peu nombreux et tous de l'Amérique méridionale, des Apostasimerus, Eutoxus et surtout Madarus, Sch., ce dernier le plus important de tous.

Un genre, plus distinct de celui des *Baridius*, quoique ayant été confondu avec lui, est celui des CENTRINUS, Sch., à *antennes moyennes, un peu grêles; rostre souvent très-long; élytres un peu plus larges à la base que le corselet, allant en se rétrécissant vers l'extrémité en triangle oblong; pattes assez fortes*, et surtout à *corps ovalaire, ailé*. Ce groupe, dont on compte environ cent cinquante espèces, qui ont les mêmes mœurs que les *Baridius*, et sont également nuisibles à plusieurs végétaux, semble presque exclusivement propre à l'Amérique, tant méridionale que septentrionale. Comme type, nous citerons le *C. bicuspis*, Germ., à corps noir, couvert en dessus d'écailles dorées, très-serrées, et à élytres oblongues, triangulaire; se rencontre communément au Brésil. — On en rapproche, si l'on ne doit même y réunir les : Cylindrocerus, Sch., une dizaine d'espèces de l'Amérique du Sud; Leptoschainus, Klug, une espèce (*maculatus*) du Brésil; Dactylocrepis, Dej., une espèce (*flabellitarsis*, Chevr.) de Cayenne; Scambus, Sch., quelques espèces de l'Amérique méridionale.

Enfin, l'on doit mettre dans le voisinage de ces groupes les genres : Apotomorhinus, Sch., deux espèces de Manille et de Pondichéry. — Trachymerus, Sch., une espèce (*croceoplagiatus*) du Brésil. — Physonerus, Chevr., une espèce du Mexique, *calandroides*, dont le nom rappelle l'analogie spécifique. — Tornentes, Sch., le seul *cucallus*, du Brésil. — Loboderes, Sch., des espèces de l'Amérique du Sud. — Diorymerus, Sch., groupe renfermant près de quarante espèces américaines. — Coleomerus, Sch., le seul *ebenicus*, du Brésil. — Eurhinus, Sch., quelques grandes et superbes espèces de l'Amérique du Sud. — Cyrtomon ou Sphadosmus, Sch., des espèces du cap de Bonne-Espérance et de Port-Natal.

Fig. 217. — *Camptorhynchus flattuarius.*

Fig. 218. — *Centrinus curvirostris.*

Fig. 219. — *Cryptorhynchus lapathi.*

13e tribu, Cryptorhynchides, à *rostre reçu dans un sillon du thorax, que l'on voit distinctement entre les pattes antérieures; antennes de onze articles; pattes écartées à la base.*

Cette tribu est très-nombreuse en espèces, particulières à toutes les parties du globe, et qui sont réparties, selon M. Schœnherr, en plus de quatre-vingts genres, dont plusieurs, tels que ceux des *Cryptorhynchus*, *Tyllodes*, *Ceuthorhynchus*, etc., sont très-importants. Ce sont des Insectes dont la coloration et la taille varient considérablement, mais qui se reconnaissent facilement à ce que leur rostre est comme caché, car une fossette assez profonde du corselet lui permet de s'y loger. On connaît

les métamorphoses de quelques espèces de cinq genres différents, et l'on peut dire, d'une manière générale, que les larves vivent dans les bois ou les racines des arbres, et parfois dans les mêmes parties des plantes herbacées. La larve du *Cryptorhynchus lapathi*, Linné, a été trouvée par Curtis sur les saules, et vit dans le tronc de ces arbres, qu'elle creuse en tous sens de galeries légèrement flexueuses. D'après Curtis et M. Westwood, les larves du *Monoychus pseudo-acori*, Fabr., se nourrissent des graines de l'*Iris pseudo-acorus*. Celles du *Cleogonus Fairmairei*, Curculionien des Antilles, creusent des galeries sous les écorces des arbres, et attaquent aussi l'aubier, comme l'a montré M. le docteur Coquerel. Les métamorphoses de plusieurs *Ceutorhynchus* ont été étudiées; les *C. contractus*, Marsh., et *assimilis*, Payk., déterminent, ainsi que l'a publié Kirby, la formation de petits tubercules sur les racines du *Sinapis arvensis;* M. Klingelhœffer rapporte que le *C. macula-alba*, Herbst, vit à l'état de larve dans les têtes de pavot; enfin M. Guérin-Méneville a publié un bon travail sur le *C. sulcicollis*, Gyll., dont la larve vit dans les racines du chou, sous le collet, et y détermine la formation de tubercules assez gros : pour se transformer en nymphe, elle sort des racines et se construit en terre une petite coque : l'Insecte parfait ronge le parenchyme des feuilles et va probablement déposer ses œufs à la racine des jeunes choux pour l'année suivante. Enfin deux larves du genre *Conotrachelus* ont été observées, et sont nuisibles aux arbres à fruits dans l'Amérique du Nord; d'après M. Harris, la larve du *C. nenuphar*, Herbst, vit dans le fruit des pruniers, des pêchers, des cerisiers, en occasionne la chute, et subit ses transformations en terre; selon M. Peck, la larve du *C. argula*, Fabr. (*Rhynchœnus cerasi*), se rencontre sous l'écorce des rameaux du prunier cultivé, et détermine, à l'endroit où elle se trouve, la formation de petites bosselures, et peut occasionner même la perte de la branche.

L'un des genres principaux, dont la tribu a tiré son nom, est celui des CRYPTORHYNQUES, *Cryptorhynchus*, Illig., à *antennes courtes, grêles : funicule de sept articles : massue plus ou moins ovalaire; rostre plus ou moins long, arqué; yeux latéraux; corselet souvent transversal, conique, rétréci en avant, souvent lobé antérieurement, avec un sillon au-dessous pour recevoir le rostre; écusson arrondi; élytres ovalaires, convexes, rétrécies en arrière, avec les angles huméraux prononcés; pattes assez longues, fortes; tarses allongés, spongieux en dessous, à deux premiers articles trigones, et l'avant-dernier élargi, bilobé; corps peu allongé, ailé.* Ce groupe renferme près de deux cents espèces répandues sur toute la terre, excepté sur les plages méridionales, et qui, toutes ou presque toutes, ont une forme assez robuste et une taille moyenne. Le type est le *C. lapathi* (*Curculio*), Linné, à tête variée de noir et de blanc, avec le rostre entièrement noir; corselet brun en dessus, avec les côtés blancs, ayant cinq tubercules élevés; élytres rugueuses, variées de brun et de blanc; abdomen entièrement noir; les cuisses bidentées, mélangées de noir et de blanc : se trouve dans une grande partie de l'Europe, et n'est pas très-rare auprès de Paris.

On rapproche de ce groupe plusieurs genres exotiques, tels que ceux des : Cratosomus, Sch., genre nombreux, puisqu'il renferme une cinquantaine d'espèces de grande taille, et particulières à l'Amérique du Sud; ce sont de grands et beaux Insectes qui ont été parfois réunis aux Cryptorhynques. — Onchoccelis, Dej., une espèce (*rubiginosus*) de Cayenne et du Brésil, de même que les types des deux genres peu connus des Catapycnus et Epipedorhinus, Sch. — Protopalus, Sch., une espèce (*Stephensi*, Hope) de la Nouvelle-Hollande. — Metadulus, Sch., deux espèces mexicaines décrites par M. Chevrolat.

Le genre Camptorhinus, Sch., plus distinct des précédents, a pour type une espèce, le *C. statua*, Fabr., de l'Europe méridionale, et renferme, en outre, quelques espèces du cap de Bonne-Espérance, de Cafrérie, de Madagascar, des Indes et de la Nouvelle-Hollande.—Viennent ensuite, dans la méthode de Schœnherr, les groupes des: Cyamobolus, Sch., de Java.—Macromerus, Sch., une dizaine d'espèces des îles et du continent américains. — Cnemargus, Sch., type, le *C. cameleon*, Fabr., du Brésil. — Euteles, Sch., une espèce de la Nouvelle-Hollande, décrite par M. Hope. — Euthyrhinus, Chevr., le seul *meditabundus*, Fabr., de l'Australasie. — Mecocorynus, Sch. (*Tretus*, Chevr.), une espèce du Bengale. — Cælasternus, Sch., une cinquantaine d'espèces, pour la plupart propres à l'Amérique du Sud, mais dont quelques-unes ont été signalées dans l'archipel Indien, à la Nouvelle-Hollande, en Cafrérie, etc. — Cylindrocorynus, Sch., des espèces du Brésil et de Cayenne. — Corynephorus, Sch., type, *jaculatorius*, du Brésil.—Ædemonus, Sch., une espèce de Madagascar et une du cap de Bonne-Espérance. — Pachyonyx, Sch., une espèce (*affaber*) du Cap. — Gasterocerus, Cast., groupe fondé

sur le *G. depressirostris*, Fabr., du midi de la France, mais renfermant aussi une douzaine d'espèces particulières à l'Amérique méridionale. — Chætectetorus, Sch., de la Nouvelle-Hollande. — Botrhobatys, Chev., ayant pour espèce unique le *B. laticollis*, Reiche, de la Nouvelle-Grenade. — Coryscopus, Sch., type (*hexasticus*) de Sierra Leone. — Aonychus, Sch., une espèce de la Nouvelle-Hollande. — Analcis, Sch., l'*A. æreus*, Dej., de l'Amérique boréale. — Pycnopus, Germ., le seul *P. bufo*, Say (*Gnioperus griseus*, Perty), du Brésil.

Dans les autres genres qui vont suivre l'écusson est très-petit, à peine visible ou même nul. — Pseudomus, Sch., une dizaine d'espèces de Cuba, des Antilles et de l'Amérique. — Cnemecœlus, Sch., du Chili. — Mæmactes, Sch., une espèce du Mexique, etc.

Un genre démembré des *Ceutorhynchus* ou *Falciger*, que l'auteur du *Genera et Species Curculionidum* place ici, est celui des CŒLIODES, Sch., à *antennes médiocres, grêles; massue ovalaire, acuminée; rostre allongé; corselet transverse; élytres brièvement ovalaires; pattes médiocres; corps arrondi, comme contracté, convexe en dessus, peu squameux, ailé, très-petit ou médiocre :* on indique une quarantaine d'espèces de ce genre, et elles sont propres à tout le globe, mais surtout à l'Europe; tels sont, parmi ces dernières espèces, les *C. guttula*, Fabr.; *fuliginosus*, Marsh.; *quercûs*, Fabr., etc.

D'autres genres sont ceux des : Collabismus, Sch., de l'Amérique méridionale. — Mononychus, Schüppel, qui renferme une dizaine d'espèces de l'Europe, de la Chine et de l'Amérique du Nord : type, le *Ceutorhynchus pseudacori*, Fabr., de toute l'Europe moyenne. — Marmorapus, Sch., espèce unique, *M. Besseri*, de Berlin et de la Pologne.

Un genre plus distinct est celui des TYLODES, Sahlberg, à *antennes moyennes, grêles : funicule de sept articles, dont les premiers sont allongés et les autres courts : massue ovalaire; rostre fort, cylindrique, un peu arqué; corselet rétréci en avant, légèrement prolongé, tronqué à la base, avec un long sillon inférieur; élytres longues, ovales, ramassées à la base; corps oblong, ovalaire, dur, rugueux, écailleux, aptère, petit.* Ce groupe, qui ne renferme que de petits types, est nombreux en espèces, surtout particulières à l'Europe et à l'Amérique, mais dont quelques-unes se rencontrent dans d'autres pays; de nombreuses subdivisions y ont été formées, mais l'on réunit en général les : Tylodes, Sch., à *funicule des antennes à trois ou quatre premiers articles allongés;* une vingtaine d'espèces de l'Amérique méridionale, et les Acalles, Sch., à *funicule des antennes ayant les deux premiers articles allongés;* de soixante-dix à quatre-vingts espèces presque exclusivement européennes, et dont le type est l'*Acalles camelus* (*Rhynchænus*), Fabr., très-petit, à corps brunâtre; rostre brun et d'un roux obscur à l'extrémité; antennes à massue ferrugineuse; corselet brun obscur; élytres obscures, striées, et les stries munies de tubercules élevés, aigus : habite l'Allemagne.

D'autres genres qu'on en rapproche sont ceux des : Ulosomus, Sch., des grandes îles américaines. — Rhyephenes, Sch. (*Physothorus*, Gay et Solier), du Chili. — Tragopus, Sch., de Java. — Scleropterus, Sch., deux espèces de Livonie et de Carinthie, au moins voisines sinon identiques avec les Acalles. — Euscepes, Sch., le seul *Acalles tripartitus*, Moritz (*porcellus*, Sch.), de Porto-Rico et de Cuba. — Poropterus, Sch., quatre ou cinq espèces de Van-Diémen et de la Nouvelle-Hollande. — Lembodes, Sch., une espèce de la Guadeloupe. — Heteropus, Chevr., une espèce (*Africanus*) du Sénégal. — Desmidophorus, Chevr., une dizaine d'espèces du Bengale, de Java, de Chine et peut-être du Brésil. — Rhyssomatus, Chevr. (*Orobitis*, Germ.), une vingtaine d'espèces propres à l'Amérique méridionale. — Chalcodermus, Chevr., groupe américain assez nombreux, type, *C. calidus*, Fabr., de Cayenne. — Conotrachelus, Latr., auquel on réunit les *Cyphorhynchus*, Sch., qui renferme plus de cent espèces, dont quelques-unes étaient rangées dans les genres *Cryptorhynchus* et *Rhynchænus* par les anciens auteurs; type, *C. diaconitus*, Germ., de l'île de Cuba. — Mitrophorus, Sch., une seule espèce (*Waterhousei*) de l'intérieur du Brésil. — Peridinetus, Sch., des espèces de l'Amérique méridionale. — Acentrus, Chevr., une espèce, le *Cryptorhynchus histrio*, Fald., du Caucase, de l'Italie et même du midi de la France. — Pantoteles, Sch., deux espèces brésiliennes. — Euderes, Sch., une espèce (*lineicollis*, Wiedm.) du cap de Bonne-Espérance. — Strongylopterus, Chevr., quelques espèces brésiliennes. — Traphecorynus, Sch., des espèces de Madagascar. — Ithyporus, Sch., une douzaine d'espèces du Cap, du Sénégal, de Madagascar et de Java; type, le *Colobodes Billbergi*, Sch., de ce dernier pays. — Arthrastenus, Sch., ne renfermant que quelques espèces particulières au Caucase; type, *A. fullo*, Bœber.

Fig. 1. — *Apion ater.*

Fig. 2. — *Bruchus pisi.*

Fig. 3. — *Cleogonus trigonalis.*

Fig. 4. — *Opachus quadricollis.*

Fig. 5. — *Zygops rubricollis.*

C'est ici que Schœnherr, dans le supplément de son grand ouvrage, place le genre important et principalement européen des BAGOUS, Germ. Ces Curculioniens ont pour caractères : *antennes courtes, assez grêles : funicule de sept articles, dont les deux premiers allongés, coniques, et les autres perfoliés, ramassés, allant en s'élargissant vers l'extrémité : massue grande, ovalaire; rostre court, arqué, robuste, cylindrique; corselet à peu près cylindrique, échancré en avant, un peu lobé vers les yeux, ayant en dessous un sillon court; écusson petit, arrondi; élytres oblongues, ovalaires, très-calleuses en arrière, à angles huméraux obtus; pattes longues, pliées : jambes arquées vers l'extrémité, armées au bout d'un onglet pointu : tarses étroits, longs; corps oblong, ovalaire, ailé, souvent écailleux.* Ces Insectes, distingués génériquement depuis longtemps, sont assez nombreux, car on en a la description d'une cinquantaine d'espèces; ils sont de taille assez petite, et se rencontrent surtout dans diverses contrées de l'Europe, quoique l'on en trouve également en Asie et dans l'Amérique du Nord; on peut prendre pour type le *B. subcarinatus*, Sch., petit, à corps noir, varié de petites écailles grises; tarses ferrugineux; corselet caréné, un peu resserré, avec deux lignes noires sur le sommet; élytres ayant un point discoïdal blanc; habite la France, et même les environs de Paris.

Fig. 220. — *Tylodes plinioides.*

Fig. 221. — *Bagous binodosus.*

Fig. 222. — *Ceuthorhynchus sci.* (Très-grossi.)

D'autres genres exotiques, à une exception près, intermédiaires entre ceux des *Bagous* et des *Ceuthorhynchus*, sont les suivants : Zygops, Sch., une trentaine d'espèces de l'Amérique du Sud. — Copturus, Sch., des espèces encore plus nombreuses et propres aux mêmes pays que celles du groupe précédent. — Piazurus, Sch., à peu près autant d'espèces, aussi de l'Amérique méridionale. — Lobops, Timorus et Pinarus, Sch., comprenant chacun une seule espèce propre au Brésil. — Mecopus, Dalm., une dizaine d'espèces de Java et du Bengale. — Arachnobas, Boisd. (*Arachnopus*, Guérin), deux espèces de la Nouvelle-Guinée; les *striga*, Boisd., et *gazella*, Oliv. — Cleoconus, Sch., quelques espèces du Brésil et de Cayenne. — Orobitis, Germ., le seul, l'*O. cyaneus*, Linné, petite espèce que l'on a signalée dans presque toute l'Europe intermédiaire et septentrionale.

Les derniers genres de la tribu des Cryptorhynchides ont l'*écusson excessivement petit, à peine distinct ou semblant ne pas exister*. Ce sont les : Ocladius, Sch. (*Palmotodes*, Klug), une vingtaine d'espèces de l'Arabie, de Cafrérie, du Cap, de Port-Natal, etc. — Sympiezopus et Lobotrachelus, Sch., renfermant un nombre assez restreint d'espèces propres aux mêmes pays que les précédentes.

Le genre CEUTHORHYNCHUS, Schüppel, Germar, Schœnherr, etc., que quelques auteurs, à l'exemple de Megerle, de Sturm, etc., nomment Falciger, et que Stéphens appelait Nedyus, est très-nombreux en espèces, car il en renferme près de deux cents, et plusieurs groupes génériques, comme nous le dirons, en ont cependant été séparés. Les caractères des Ceutorhynques sont les suivants : *antennes courtes, grêles : funicule de sept articles, dont les premiers, plus longs que les autres, coniques : massue ovalaire, pointue; rostre arqué, long et filiforme, ou court et cylindrique; corselet très-rétréci en avant, ramassé, bisinué en arrière, souvent lobé vers les yeux, muni en dessous d'un canal plus ou moins raccourci; écusson très-petit ou presque nul; élytres triangulaires, arrondies, charnues à l'extrémité, plus courtes que l'abdomen; pattes fortes; cuisses renflées; jambes tronquées au bout; tarses spongieux en dessous, à deux premiers articles trigones, l'avant-dernier élargi, bilobé; corps court, rugueux, ovalaire, un peu carré, ailé, écailleux en dessous.* Ces Coléoptères, tous de petite taille et en général de couleur grise ou noirâtre avec des dessins blancs

se trouvent principalement dans les diverses parties de l'Europe, mais quelques-uns ont été pris dans presque toutes les parties du globe : c'est sur les parties vertes des végétaux, ainsi que sur les fleurs, qu'on les rencontre. Dans nos environs, on en a signalé plusieurs, tels que les *C. echii*, Fabr., à corps noir; corselet et élytres ayant des lignes blanches longitudinales; cuisses dentelées, avec un anneau blanc : commun sur la Vipérine (*Echium vulgare*); *lamii*, Fabr., du *Lamium album; boraginis*, Fabr., de la Bourrache; *erysimi*, Fabr., de l'*Erysimum; quercûs*, Linné, du Chêne; *didymus*, Fabr.; *guttula*, Fabr., etc. — On en a distingué les : Campylirhynchus, Meg. (*Rhinoneus*, Stéph.; *Rhinoncus*, Sch.), qui, avec l'aspect des *Phythobius*, ne se distinguent guère des Ceuthorhynques que par le *rostre plus court et plus épais*, par les *yeux plus proéminents*, etc.; une vingtaine d'espèces, surtout européennes, mais dont quelques-unes proviennent de l'Amérique boréale, de l'Afrique septentrionale et australe, de Calcutta, etc.; type, *C. granulipennis*, Chevr., petite espèce trouvée auprès de Paris. — Poophagus, Sch., à *corps plus allongé et moins convexe que celui des Ceuthorhynchus :* trois espèces d'Europe, dont la plus répandue, qui se prend dans nos environs, est le *P. sisymbrii*, Fabr. — Tapinotus, Sch., une espèce (*sellatus*, Fabr.) de Suisse, d'Allemagne et du nord de l'Europe. — Rhitidosomus, Sch., à *funicule antennaire seulement de six articles :* une espèce (*globulus*, Herbst) de France, de Suisse et d'Allemagne. — Lyprus, Sch., une espèce (*cylindrus*, Payk.) de l'Europe intermédiaire et boréale. — Meysmoderes, Sch., une espèce (*euglyptus*, Dalm.) de Java. — Cœlogaster, Sch., une espèce (*Zimmermanni*) de Pensylvanie.

14e tribu, Conophorides, à *antennes très-longues, grêles : funicule de sept articles : massue presque solide, distinctement biarticulée; rostre recourbé; corselet offrant un canal pour recevoir le rostre.*

Cette tribu ne renferme que le seul genre CONOPHORUS, Sch. (*Eccoptus*, Klug), qui ne comprend lui-même qu'une espèce unique (*albidus*, Klug), à corps elliptique, ovalaire, noir, brunâtre, couvert d'écailles d'un cendré blanchâtre; rostre, antennes et pattes roussâtres : habite le cap de Bonne-Espérance.

15e tribu, Cionides, à *antennes très-courtes, de neuf articles : funicule de cinq articles : massue antennaire de trois ou quatre articles; pattes antérieures rapprochées à la base ou distantes.*

Cette tribu, qui n'est formée que de quatre genres, dont le plus important est celui des *Cionus*, n'est pas très-nombreuse en espèces, toutes assez petites et répandues néanmoins sur presque tout le globe. Quelques-unes d'entre elles sont connues sous leurs premiers états, ainsi que nous le dirons en indiquant les divers groupes; les larves vivent en général dans le parenchyme des feuilles des plantes, dans certaines fleurs, et elles forment parfois leur demeure nymphale dans l'intérieur des fruits des plantes sur lesquelles elles ont vécu, ou y produisent une petite galle.

Genre principal, CIONUS, Clairville, à *antennes courtes, grêles : funicule de cinq articles, dont les deux premiers coniques et les autres courts, tronqués à l'extrémité : massue oblongue, ovalaire, avec les articles intimement unis; rostre allongé, cylindrique, arqué; corselet petit, transversal, rétréci en avant, tronqué à la base et au bout; écusson oblong; élytres grandes, convexes, en carré, ailées; pattes courtes; jambes tronquées, mutiques : tarses non spongieux en dessous, avec les deux premiers articles triangulaires et le troisième dilaté, bilobé; corps en ovale, presque carré, voûté, ailé.* On décrit une trentaine d'espèces de ce genre, et on les a trouvées dans plusieurs parties de l'Europe, en Sibérie et dans l'Afrique méridionale. Ce sont de petits Coléoptères, à forme assez arrondie, et dont la coloration est généralement sombre, mais parfois relevée par des dessins de teintes tranchant beaucoup avec celle du fond. Parmi les espèces répandues dans toute l'Europe, et que l'on trouve communément aux environs de Paris, nous citerons les *C. scrophulariæ*, Linné, *thapsus*, Fabr., et *blattariæ*, Fabr.; la première, la plus commune de toutes, a le rostre long; le corselet blanchâtre; les élytres noires, avec deux taches blanches et quatre lignes élevées, soyeuses, variées de blanc et de noir. Les larves de plusieurs espèces ont été observées : celles du *Cionus scrophulariæ*, Linné, qui vivent principalement sur le Scrophulaire, par de Géer, Schœffer, Herbst, Latreille, Huber, MM. Rossier et Ed. Perris; celles du *verbasci*, Sch., par M. Bouché; celles du *thapsus*, Fabr., par M. Ed. Perris; celles de l'*olens*, Fabr., qui se nourrissent de plusieurs plantes, et même du Bouillon-blanc, comme les précédentes, par Goedart et Réaumur; celles de l'*ungulatus*, Germ., qui vivent sur le *Verbascum lychnitis*, par M. Ed. Perris, et celles du *fraxini*, de Géer, par de

Géer lui-même. D'après les entomologistes que nous venons de citer, et principalement selon M. Ed. Perris, ces Insectes, que l'on voit apparaître au printemps, recherchent des plantes diverses, selon les espèces, mais principalement les *Verbascum;* les larves qui naissent des œufs déposés sur ces végétaux rongent le parenchyme des feuilles et y subissent leurs métamorphoses, quoique néanmoins elles ne soient pas, à proprement parler, des larves mineuses; elles sont recouvertes d'une matière gluante excrétée par un mamelon rétractile situé à la partie supérieure du segment terminal : la mollesse et la mobilité de leurs téguments leur permettent de recouvrir en entier leur corps de cette substance. Celle-ci n'a pas seulement été donnée à la larve pour se maintenir avec facilité sur les feuilles ou se garantir de la pluie et de l'ardeur du soleil, mais encore elle lui sert à fabriquer la coque où elle va subir ses métamorphoses; en effet, quand l'époque de la métamorphose arrive, la larve se fixe sur un point de la feuille où elle a vécu, augmente l'épaisseur de la couche qui la revêt, et contracte fortement son corps, de manière à gagner en largeur ce que cette couche perd en longueur; la larve demeure immobile jusqu'à ce que cette couche ait acquis assez de consistance, puis elle se détache de cette enveloppe qui la renferme entièrement, et se trouve libre dans sa loge; elle augmente encore l'épaisseur de sa coque au moyen de la même substance, qu'elle saisit à sa source avec ses mandibules, et elle porte ce surcroît de matière aux endroits les plus faibles de sa nouvelle demeure. Après ces travaux, la larve, courbée en arc, demeure immobile dans sa coque membraneuse et transparente jusqu'à sa métamorphose en nymphe : un espace de six à huit jours lui suffit pour se changer en Insecte parfait, et le *Cionus*, parvenu à son dernier état, détache, avec beaucoup de netteté, un segment sphérique à l'une des extrémités de sa loge et paraît au jour. Plusieurs parasites, tels que les *Stomostea pallipes*, Duf.; *Pteromalus larvarum*, Spin., et *Eurytoma abrotani*, Rossi, attaquent les larves de *Cionus*.

Quelques auteurs rangent auprès des *Cionus* un genre Cleopus, Meg., dont deux espèces européennes (*lineariæ*, Panz., et *affinis*), étudiées par M. Hammerschmidt sous le point de vue des métamorphoses, lui ont présenté des larves qui vivent au collet des plantes, où elles déterminent la formation de petites galles de formes irrégulières.

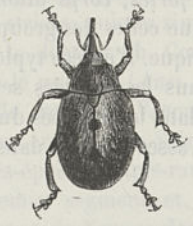

Fig. 223. — *Cionus pulverosus.*

Fig. 224. — *Sphenophorus liratus.*

Genre GYMNETRON, Sch., à *antennes courtes, grêles : funicule de cinq articles : massue ovale; rostre allongé, cylindrique, plus ou moins arqué, un peu rétréci vers l'extrémité; corselet très-court, transversal, à angles postérieurs habituellement arrondis, un peu convexes en dessus, parfois canaliculé en dessous; écusson arrondi en arrière; élytres plus ou moins planes, presque carrées; jambes médiocrement fortes; corps ovalaire, ailé.* Les *Gymnetron*, que Germar réunissait aux *Cionus*, et qui leur ressemblent beaucoup par leur forme générale et par leur taille, sont au nombre d'une cinquantaine d'espèces, qui habitent presque toute l'Europe, et se trouvent aussi en Sibérie, en Perse et dans le midi de l'Afrique. Ces Insectes se nourrissent des plantes basses sur lesquelles on les rencontre; comme type, nous nommerons le *G. campanulæ*, Latr., à corps entièrement noir, avec les élytres striées, obtuses à l'extrémité, commun sur les Campanules dans nos environs; d'autres espèces, également parisiennes, sont les *G. beccabungæ*, Linné, et *teter*, Fabr. Ces petits Curculioniens vivent, à l'état de larve, sur diverses plantes dont ils rongent les fleurs, et ils subissent leurs métamorphoses dans les fruits des mêmes plantes qui sont atrophiés et remplacés par une petite galle. La larve du *Gymnetron villosulus*, Sch., ronge les fleurs de la *Veronica beccabunga*, et, selon M. Bouché, détermine la formation de petites galles, où elle subit ses transformations; et, d'après

M. Loew, elle vivrait aussi dans les fruits; celle du *G. verbasci*, Sch., ainsi que le fait remarquer M. Ed. Perris, se trouve dans les fruits du *Verbascum;* enfin la larve du *G. campanulæ*, Linné, vit dans les fleurs de la *Campanula rhomboidalis*, et se transforme en nymphe dans l'ovaire de cette plante, qui est atrophié et transformé en une petite galle par l'Insecte parasite : cette dernière observation, la plus complète que nous ayons sur les métamorphoses des *Gymnetrons*, et qui comprend l'histoire complète de la larve et de la nymphe, est due à M. le docteur Al. Laboulbène, qui a été à même de la faire à la Grande-Chartreuse, lors du congrès provincial de 1858 de la Société entomologique de France (*Annales*, troisième série, tome VI, page 900, planche XVII).

Genre NANOPHYES, Sch. (*Nanodes*, Sch., *olim*), à *antennes longues, grêles : funicule de cinq articles : massue grande, oblongue, ovalaire, pointue à l'extrémité; rostre allongé, cylindrique; corselet conique; élytres un peu ovalaires, bossues; pattes longues; corps très-convexe, ovalaire, bossu, rétréci aux deux extrémités, ailé.* Une vingtaine d'espèces propres pour la plupart à l'Europe et au nord ainsi qu'au midi de l'Afrique, anciennement réunies aux *Cionus*, et dont le type est le *N. tamarisci*, Dej. L'histoire des mœurs de cette espèce a été faite, d'abord par M. P. Gervais, et plus tard par M. H. Lucas; la larve vit dans l'ovaire du *Tamarix*, et elle présente ce fait curieux que, renfermée dans le fruit, elle peut le faire sauter à différentes reprises. Cette observation intéressante peut être rapprochée d'une remarque recueillie également par M. H. Lucas, et se rapportant à une petite chenille de Lépidoptère nocturne qui se renferme dans une graine d'Euphorbe exotique, et qui fait faire à cette graine de petits sauts très-appréciables.

Un genre que nous avons déjà signalé, celui des Coniatus, Germ., est placé ici par quelques auteurs. L'espèce typique, le *C. chrysochlora*, Lucas, a été étudiée par M. Ed. Perris sous le point de vue des métamorphoses : la larve, noire, avec un liséré jaunâtre latéral, se trouve en France sur le *Tamarix Gallica*, et en Algérie sur le *T. Africana;* elle ronge les feuilles de ces arbustes, et se construit une coque pour se métamorphoser en nymphe : cette coque, de la grosseur d'un pois, est formée d'un élégant réseau.

Enfin le dernier genre de la tribu que nous étudions est celui des MECINUS, Germ., à *antennes courtes : funicule de cinq articles : massue ovalaire, presque solide; rostre court, fort, cylindrique, incliné; corselet cylindrique; élytres allongées; pattes courtes, fortes; corps allongé, cylindrique; ailé.* Ce genre comprend une dizaine d'espèces plus grandes que celles des groupes précédents, et particulières surtout à l'Europe méridionale et au nord de l'Afrique. L'espèce typique est le *M. collaris*, Germ., d'une assez grande partie de l'Europe, surtout dans les contrées septentrionales : la larve en a été décrite par MM. Chapuis et Candèze; elle se loge dans les hampes du *Plantago maritima*, et y forme, au-dessous de l'épi, un renflement fusiforme, assez allongé, dans lequel elle subit ses métamorphoses.

3e section (*Calandrides*, Blanch.), comprenant d'assez nombreuses espèces de Curculioniens ayant pour caractères : *rostre long; antennes de sept à dix articles, soudées après le premier : funicule composé d'articles en nombre variant de quatre à sept : massue d'un seul ou de deux articles, spongieuse à l'extrémité*, et pouvant se partager, d'après Schœnherr, en quatre tribus, celles des : *Campyloscélides*, *Calandrides* ou *Rhynchophorides*, *Cossonides* et *Dryophthorides*.

16e tribu, Campyloscélides, à *antennes médiocres, plus ou moins grêles : funicule de sept articles : massue presque solide, indistinctement articulée; rostre recourbé, mince; pattes antérieures distantes à la base : tibias recourbés.*

Cette tribu, qui semble établir le passage des Cionides aux véritables Calandres, ne comprend que quelques Curculioniens exotiques, rares dans les collections, et qui constituent trois genres créés par Schœnherr; les deux premiers, propres à la côte australe de l'Afrique, et principalement à la Guinée, sont ceux des CAMPYLOSCÉLUS et AMORBAIUS, et le dernier, exclusivement propre à Madagascar, est celui des EPIPHYLAX.

17e tribu, Calandrides ou Rhynchophorides, à *antennes médiocres, plus ou moins grêles : funicule*

habituellement de six articles, mais chez *quelques-uns de cinq : massue presque solide, tantôt biarticulée, tantôt indistinctement articulée; rostre recourbé ou droit.*

Cette tribu renferme deux cent cinquante à trois cents espèces réparties dans une trentaine de genres, et propres à toutes les parties du monde. Ce sont des Insectes, les *Charançons* par excellence du vulgaire ou *Calandres* des anciens naturalistes, dont la taille est excessivement variable, tantôt très-petite, comme dans nos espèces indigènes, tantôt notablement grande, comme chez les espèces particulières aux pays chauds. Les métamorphoses des Calandrides sont connues depuis longtemps, et cela devait être, car l'on sait que la larve de notre Calandre du blé vit dans les graines de la céréale la plus cultivée pour la nourriture de l'Homme, et cause souvent de très-graves dégâts; les larves des espèces exotiques dévorent également les substances farineuses, mais, au lieu de la prendre dans les graines, elles vont la chercher dans l'intérieur de différentes espèces de Palmiers et de Cycadées : nous reviendrons bientôt sur ce sujet intéressant, et nous passons immédiatement à l'indication des différents groupes génériques.

A. Chez les uns les *antennes* sont *insérées vers le milieu du rostre*, et les *élytres couvrent le pygidium.*

Genre principal, RHINA, Oliv., à *antennes moyennes : funicule de six articles : massue allongée, cylindrique, comprimée à l'extrémité, presque solide; rostre très-allongé, avancé, grêle, inégal en dessus; mandibules à trois dents; mâchoires allongées, velues, légèrement membraneuses; palpes maxillaires très-petits, de trois articles, le dernier plus long que les autres, ovalaire ou un peu conique; corselet ovalaire; écusson triangulaire; élytres allongées, cylindriques; pattes longues, principalement les antérieures : cuisses allongées, simples, comprimées : jambes épineuses : tarses allongés, spongieux; corps oblong, presque cylindrique, convexe, ailé.* Les *Rhina*, par leur forme générale, ont quelque chose des *Lixus*, et c'est pour cela que Fabricius réunissait à ce groupe les espèces qu'il en connaissait. Ce sont de grands Insectes, généralement noirs, et dont le rostre est fortement prolongé; on en décrit une dizaine d'espèces, surtout propres à l'Amérique méridionale et insulaire, et dont une (*Afzelii*, Sch.) provient de Sierra Leone en Afrique, et une autre (*nigra*, Drury) de Madagascar. L'espèce la plus anciennement connue est le *R. barbirostris*, Fabr., long d'à peu près $0^m,02$; corps noir; rostre velu; corselet légèrement canaliculé, avec des points enfoncés; élytres crénelées, striées; cuisses simples, allongées, aplaties : se trouve communément dans l'Amérique du Sud. M. le docteur Ch. Coquerel a dit quelques mots de la larve du *Rhina nigra;* il l'a figurée, ainsi que la nymphe (*Ann. Soc. ent.*, 1848, p. 181, pl. VII). Ce *Rhina* accomplit ses métamorphoses dans le tronc du Vacoua (*Vinsonia utilis*, Gaudichaud), qui est très-commun à Madagascar, surtout aux environs de Sainte-Marie; la larve ressemble à toutes celles des Curculioniens; elle est apode, très-épaisse et très-ramassée; la tête est petite, orbiculaire, cornée, ainsi que la partie supérieure du premier segment, et, comme ce dernier, d'un brun foncé; le reste du corps est d'un jaune clair; le tronc du Vacoua dans lequel ces larves ont été trouvées en grande abondance était abattu et déjà en décomposition, ce qui, comme le font remarquer MM. Chapuis et Candèze, confirme l'assertion de M. Burmeister, lorsqu'il dit que les Calandrides n'attaquent que les Palmiers maladifs, brisés ou renversés par les vents.

Les autres genres de la même subdivision sont ceux des : Siparus, Sch., le plus anciennement connu, à *cuisses légèrement renflées*, renfermant une vingtaine d'espèces de l'Amérique méridionale, de la Guinée, des îles de Sumatra, de Java et des Philippines, etc., et dont le type est la *Calandra granulata*, Fabr., grande espèce noirâtre, à élytres obscures, ponctuées et striées, et assez commune à Sumatra. — Harpacterus, Sch., deux espèces brésiliennes. — Sphænognathus, Sch. (*Orthognathus*, Sch., *olim*), type, *S. lividus*, du Brésil. — Stromboscerus, Sch., espèce unique, *S. Schuppeli*, de Madagascar.

B. Chez les autres les *antennes* sont *insérées vers la base du rostre :* le *funicule* est *toujours de six articles*, et le *pygidium* est *nu* ou *non recouvert par les élytres.*

Beaucoup d'entre eux sont de grande taille, et propres en général aux pays chauds.

Tel est surtout le genre des RHYNCHOPHORES, *Rhynchophorus*, Herbst, Sch., à *antennes très-courtes, très-fortes : funicule à premiers articles très-courts et les autres longs : massue médiocre, transverse, comprimée, sécuriforme; rostre allongé, fort; corselet un peu ovalaire; élytres égale-*

ment ovalaires, un peu arrondies à l'extrémité, et presque tronquées; pieds très-courts, ciliés, de grandeur à peu près égale; corps elliptique, ovalaire, souvent plan et rarement couvert en dessus, opaque, glabre ou un peu poilu, ailé. Herbst, en 1795, fonda, aux dépens des *Curculio* de Linné, le genre *Rhynchophorus* (du grec ρυγχος, bec; φορος, porteur), et cette dénomination fut adoptée par quelques auteurs; mais Clairville, en 1798, et Fabricius, en 1801, la changèrent en celle de *Calandra* (nom tiré de la dénomination de *Calandre* que porte vulgairement l'espèce la plus tristement célèbre, la *C. granaria*), et ils furent suivis en cela par Olivier, Latreille, Illiger, Germar, Dejean, Sturm, etc., tandis que Thunberg nomma le même groupe *Cordyle*. Plus tard, le genre

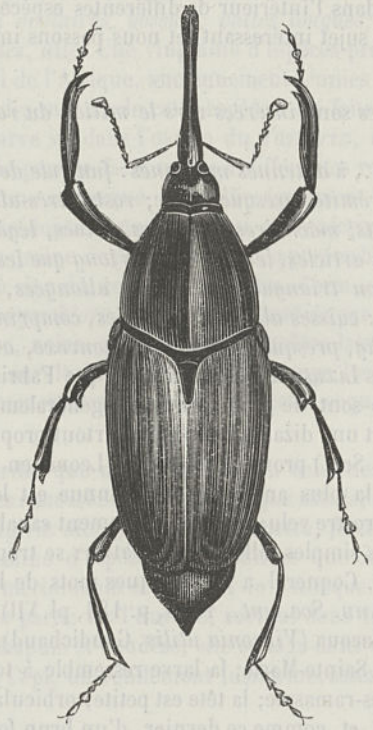

Fig. 225. — *Rhynchophorus* ou *Calandra heros*.

Rhynchophorus ou *Calandra*, devenu très-nombreux en espèces présentant des caractères importants différenciels, dut être, à juste raison, partagé en plusieurs groupes génériques; et, outre plusieurs autres genres, nous avons aujourd'hui, dans la nomenclature des Curculionites, un genre *Rhynchophorus* et un genre *Calandra*. Quant au premier, le seul dont nous devions nous occuper actuellement, nous l'adoptons tel qu'il a été constitué et caractérisé par Schœnherr. — Les Rhynchophores sont de grands Coléoptères, à couleurs noires, ou au moins assez sombres, que l'on trouve principalement dans l'Amérique méridionale, dans l'Afrique australe, dans les îles de Java, Sumatra et des Philippines, à la Chine, etc. Le type est le *Curculio palmarum*, Linné, vulgairement nommé Charançon des palmiers; long de $0^m,03$ à $0^m,04$; à corps entièrement d'un noir velouté; rostre long; corselet plan en dessus, un peu brillant; élytres d'un noir mat, sans taches, courtes, profondément striées : se trouve communément au Brésil et à Cayenne. L'histoire des métamorphoses d cette espèce, ébauchée par Herbst et par Latreille, et plus complétement donnée par mademoiselle Sibylle de Mérian, est assez bien connue aujourd'hui. La larve est très-grosse, d'un blanc sale, et vit dans les troncs des Palmiers, dont elle dévore la matière féculente et qu'elle détériore considérablement : au moment de se transformer en nymphe, elle se forme une coque ovale, avec des filaments du bois

qu'elle détache à cet effet : cette larve, qui est très-commune à la Guyane, est, dit-on, mangée par les Américains, qui la font préalablement cuire. Une espèce gigantesque, que nous représentons de taille naturelle, est le *Rhynchophorus* ou *Calandra heros*, dont nous avons préféré donner la figure plutôt que celle d'une de nos espèces indigènes, qui, avec la même forme générale, ont le désavantage d'être excessivement petites.

Les genres voisins de celui-ci, et qui, pour la plupart, comprennent quelques espèces qui y étaient anciennement réunies, sont ceux des : PROTOCERIUS, Sch., quelques gigantesques espèces de Java et des Indes orientales; type, *Calandra colossus*, Fabr. — MACROCHEIRUS, de Haan, une espèce (*prætor*, Sch.) de Java. — CYRTOTRACHELUS, Sch., trois belles et grandes espèces : *C. dux*, Sch., de l'Assam; *longipes*, Fabr., des Indes orientales, et *Lar*, Erich., de Manille. — LITHORHYNCHUS, Sch., une superbe espèce (*L. Westermannii*, Sch.) du royaume d'Assam près des monts Himalaya. — OMMATOLAMPUS, Sch., trois espèces du Bengale et de Java, dont le type est l'*O. Cuvieri*, Sch. — CONOCEPHALUS, Sch., quelques espèces de la Cochinchine, des îles de France, Bourbon et Madagascar : l'espèce la plus anciennement connue est la *Calandra limbata*, Fabr. — TRIGONOTARSUS, Guérin, une espèce de la Nouvelle-Hollande (*T. calandroides*). — POTERIOPHORUS, Sch., une très-grande espèce (*niveus*, Klug) de Java. — PHACECORYNES, Sch., la seule *Calandra Sommeri* du cap de Bonne-Espérance, décrite par M. Burmeister, et dont le même auteur a dit quelques mots de la larve. — EUGNORISTUS, Sch., une espèce, la *Calandra monachus*, Oliv., de Madagascar. — CERCIDOCERUS, Guérin, une dizaine d'espèces exclusivement orientales et surtout particulières à l'île de Java ; l'espèce type de ce genre (*acupunctatus*, Chevr.), du Mexique, vit dans la tige ou la racine du Manguey (*Agave Cubensis*), dont les naturels obtiennent une boisson qui se convertit en boue infecte lorsque cette plante est attaquée par la larve de ce Curculionien. — SCYPHOPHORUS, Sch., un petit nombre d'espèces particulières au Mexique. — CREPIDOTUS, Sch., deux espèces (*Audouini*, Sch., et *variolosus*, Klug) de Madagascar. — ACANTHARHINUS, Sch., une espèce (*Dregei*) du cap de Bonne-Espérance. — AXINOPHORUS, Sch., une grande espèce de la Guinée, le *Lixus gages*, Fabr. — SPHENOCORYNUS, Sch., ayant pour espèce unique le *Curculio quadripunctatus*, Weber, de Java et de Sumatra. — MEGAPROCTUS, Sch. (*Belorhynchus*, Guérin), trois espèces de Java, de Sumatra et de Sierra Leone, sur la côte d'Afrique; cette dernière est le *Rhynchophorus funebris*, Illiger. — BELOPÆUS, Sch., type et espèce unique, *B. carmelitus*, Hoffm., du Brésil.

Beaucoup d'entre eux, de taille moyenne ou petite, répandus sur tout le globe, et semblant établir le passage des grandes Calandrides exotiques à nos petites espèces indigènes, constituent un seul et grand genre.

C'est le groupe générique des SPHÉNOPHORES, *Sphenophorus*, Sch., à *antennes médiocres, très-fortes : funicule à deux premiers articles de la base oblongs et les autres courts, légèrement arrondis : massue brièvement ovalaire, comprimée, cunéiforme; rostre allongé, assez grêle; corselet oblong; élytres également oblongues, un peu ovalaires, planes en dessus, arrondies à l'extrémité; pieds médiocres, forts, tous à peu près d'égale longueur; corps elliptique, ovalaire, plan en dessus ou légèrement convexe, ailé.* Ce genre renferme plus de cent espèces répandues sur tout le globe, et surtout plus abondantes dans les régions chaudes que dans les contrées tempérées ou froides. Plusieurs entraient dans les genres *Rhynchophorus* ou *Calandra* des anciens auteurs, et beaucoup aussi n'ont été découvertes que dans ces derniers temps : ce sont des Insectes généralement de taille moyenne et de teintes uniformes peu remarquables. Les métamorphoses de deux espèces propres aux Antilles ont été décrites; M. Guilding s'est occupé de celles du *Sphenophorus sacchari*, espèce décrite par lui, et M. le docteur Ch. Coquerel (*Ann. Soc. ent. de France*, 1849, p. 445, pl. XIV) a donné une description complète du *Sphenophorus liratus*, Sch. D'après le dernier entomologiste que nous venons de nommer, les larves du *S. liratus* vivent dans l'intérieur du tronc du Bananier (*Musa paradisiaca*) au milieu des fibres où elles creusent de nombreuses galeries; au moment d'accomplir leur dernière transformation, elles construisent, à l'aide de leurs fortes mandibules, des coques très-solides avec les fibres qui les entourent; ces coques présentent à leur intérieur des couches de fibres parallèles placées circulairement et avec une grande régularité : elles sont de forme ovale, avec une extrémité plus pointue, et c'est en écartant les fibres circulaires de cette dernière, à l'aide de son bec, que l'insecte parfait abandonne sa prison, lorsqu'il s'est dépouillé de l'enveloppe de la nymphe. C'est dans le tronc pourri couché à terre d'un Bananier que ces larves ont été

prises, et il est probable qu'elles ne pénètrent dans l'arbre qu'après sa mort; en effet, M. Ch. Coquerel a cherché plusieurs fois sans succès des larves dans l'intérieur de troncs de Bananiers vivants, et il fait observer que si les gaînes des feuilles emboîtées qui forment la tige apparente des Bananiers ne sont attaquées qu'après leur mort, le *Sphenophorus liratus*, au lieu d'être nuisible, serait un insecte utile, puisqu'il contribuerait à hâter la décomposition des vieilles souches et respecterait les jeunes pousses. Les espèces européennes sont les *Sphenophorus piceus*, Pallas, de moyenne taille, entièrement d'un marron plus ou moins noirâtre, qui a été trouvé en France, mais qui est surtout commun en Sibérie et dans le Caucase; *abbreviatus*, Fabr., de la taille du précédent, et moins rare, entièrement noir, assez commun dans l'Europe moyenne et méridionale, de la Sibérie occidentale et du Caucase; Duponchel pense que la larve de cette espèce vit dans l'intérieur des tiges des roseaux, et il se base pour cela sur ce qu'il a plusieurs fois trouvé l'insecte parfait sur les plantes aquatiques d'une mare qui existait jadis sur les bords de la Seine, à l'extrémité du Champ de Mars, avant la construction du pont d'Iéna; c'est un fait resté inaperçu jusqu'ici, et qu'il serait intéressant de vérifier, aussi avons-nous cru devoir le signaler; *parumpunctatus*, Sch., du midi de l'Europe; *opacus*, Sch., d'Italie; *mutilatus*, Laich., et *meridionalis*, Dej., de l'Europe méridionale et moyenne; *ardesius*, Oliv., du midi de la France, etc. Les espèces américaines, surtout dans la partie septentrionale, sont beaucoup plus nombreuses que les espèces européennes.

Enfin les petites espèces, qui ne sont guère qu'au nombre d'une vingtaine, et néanmoins propres à presque toutes les régions du globe, ne constituent que deux genres, dont l'un renferme principalement les Curculioniens nuisibles au blé, au riz et à d'autres substances employées pour l'alimentation de l'Homme.

C'est le genre typique des CALANDRES, *Calandra*, Clairville, Fabr., à *antennes très-courtes, assez grêles : funicule avec les deux articles de la base très-longs, coniques, et les autres courts, un peu turbinés : massue oblongue, ovalaire, légèrement acuminée; rostre allongé, grêle, épais à la base, légèrement arqué dans le plus grand nombre des cas; corselet un peu allongé; élytres oblongues, un peu carrées, arrondies vers l'extrémité et plus courtes que l'abdomen; pieds médiocres, forts; corps oblong, linéaire, très-plan, marqué de sculptures, ailé.* Nous avons expliqué plus haut que ce genre a été créé par Herbst sous la dénomination de *Rhynchophorus*, que Clairville, Fabricius, etc., ont changé ce nom en celui de *Calandra*, que nous adoptons avec les entomologistes qui, à juste raison, ne veulent pas faire disparaître de la nomenclature des noms devenus classiques; nous avons dit aussi que ce groupe primitif a été partagé en plusieurs coupes génériques que nous avons nommées, et il ne nous reste plus qu'à ajouter que, telle que nous la concevons, la division des Calandres correspond au genre SITOPHILUS de Schœnherr. En effet, le savant auteur du *Genera* et *Species Curculionidum*, probablement pour que ses Rhynchophorides ne renferment que des genres dont les dénominations soient tirées du grec, a changé le nom sans signification ou barbare de *Calandra* en celui de *Sitophilus*, du grec σιτος, graine, et φιλεω, j'aime; mais c'est là, comme le fait à juste raison observer Duponchel, une méthode très-vicieuse, de sacrifier ainsi le fond à la forme, car on doit toujours respecter les noms admis dans la science et consacrés par l'usage, comme celui dont il s'agit, et la priorité scientifique doit toujours prévaloir. — Ainsi compris, le genre *Calandra* renferme une vingtaine d'espèces qui habitent tout le globe, et principalement les plages méridionales; Schœnherr, outre nos *C. granaria* et *oryzæ*, qui se trouvent surtout en Europe et sont devenus cosmopolites, en indique des espèces de l'Amérique, tant méridionale que septentrionale, des îles de France et de Bourbon, des Indes orientales, de Java, de Sumatra, du Bengale, de la Guinée, etc. Ces Insectes, tous petits, de teintes peu remarquables et assez sombres, habitent presque exclusivement dans les graines des végétaux. Tous marchent très-lentement sur le sol et les troncs d'arbres, et se cramponnent fortement aux corps qui les soutiennent.

L'espèce la plus commune en Europe et la plus redoutable pour nous, puisqu'elle attaque en si grand nombre la base de notre nourriture, et qui, par cela même, est aujourd'hui devenue presque cosmopolite, est la CALANDRE DU BLÉ (*Curculio granarius*, Linné; *Calandra granaria*, Oliv.; *Sitophilus granarius*, Sch.). C'est un Insecte long d'environ $0^m,002$, à corps étroit, allongé, d'un brun foncé, sans taches; rostre très-long relativement à la grandeur du corps; corselet ponctué, aussi long que les élytres; celles-ci assez courtes, profondément striées et ponctuées : se trouve presque partout, et n'est pas rare aux environs de Paris. Beaucoup d'auteurs, et particulièrement, selon

Fig. 1. — *Cercicodera nigri-costis.*

Fig. 2. — *Tachygonus horridus.*

Fig. 3. — *Mycetophagus quadrimaculatus.*

Fig. 4. — *Crotosoma Redii.*

Fig. 5. — *Gorgus bispinosus.*

MM. Chapuis et Candèze, Leuwenhoek, Frisch, de Géer, Herbst, Geoffroy, Latreille, Kirby et Spence, Keforstein, MM. Westwood, Harris et un grand nombre d'autres, se sont occupés des métamorphoses de ces Curculioniens, et ont fait connaître la larve, qui est petite, blanchâtre, et ressemble beaucoup, en miniature, à celles de la même famille. Cette larve est quelquefois en si grand nombre dans un monceau de blé, qu'elle n'en laisse que le son; et malheureusement, l'on ne s'aperçoit de ces dégâts que lorsqu'il n'est plus temps d'y remédier, attendu qu'elle ne ronge que l'intérieur du grain qui la renferme, et qu'elle y prend tout son accroissement, sans endommager l'enveloppe; de sorte que ce n'est qu'en prenant une poignée de grains qu'on reconnaît à leur légèreté qu'ils sont vides. Les tas de blé, quelque gros qu'ils soient, une fois envahis par la larve de la Calandre du blé, sont bientôt entièrement perdus, à cause de sa prodigieuse fécondité : la femelle pratique obliquement un trou dans un grain de froment et y dépose sur le côté ou sous l'enveloppe un seul œuf, passe à un autre grain et ainsi de suite, et la jeune larve se conduit comme nous l'avons dit, dévore peu à peu toute la substance farineuse, et, quand elle a pris tout son accroissement, se change en nymphe, puis en insecte parfait dans le grain même. L'Insecte en sort alors, s'accouple, et la femelle vient déposer de nouveaux œufs qui se transforment bientôt en larves, qui recommencent le dégât que nous avons signalé. Parmi les divers moyens indiqués par les agronomes pour prévenir ou diminuer les ravages de ces Insectes, nous ne mentionnerons que celui qu'on a reconnu être le plus efficace et en même temps le moins coûteux, renvoyant pour plus de détails aux ouvrages spéciaux. Lorsqu'un tas de blé est infesté par les Calandres, on dresse à côté de ce tas un petit monticule de grains auquel on ne touche plus, tandis qu'on remue le premier assez fréquemment avec une pelle. Les Calandres qui habitent le grand tas, étant inquiétées, l'abandonnent en partie pour se réfugier dans le petit, auquel on ramène, avec un balai, celles qui s'en écartent. On continue cette opération pendant quelques jours, et à des intervalles très-rapprochés, et lorsqu'on juge que le nombre des individus réunis dans le petit tas est assez considérable, on les fait tous périr en jetant sur celui-ci de l'eau bouillante. Ce procédé, qui détruit les insectes parfaits, et non les larves contenues dans les grains, ni même les œufs, qui résisteraient très-probablement à l'action de l'eau bouillante, doit être employé à l'époque des premières chaleurs, avant que la ponte ait lieu; il réussit plus complétement, si l'on substitue au petit tas de blé une quantité égale de grains d'orge, pour lesquels il paraît que les Calandres ont une préférence marquée. Le procédé dont nous venons de parler, et qui, pourrions-nous dire, consiste à *faire la part du feu*, est le meilleur, et cependant il est insuffisant pour remédier au mal. Beaucoup d'autres moyens ont été indiqués et ne valent pas mieux; l'action de la chaleur, dont on a parlé, ne détruit pas le plus habituellement les œufs, et d'autres expédients occasionnent des dépenses plus considérables que le mal ne fait aux cultivateurs. Nous devons donc avouer qu'ici, comme dans plusieurs cas analogues, les moyens préservatifs sont insignifiants, et qu'il faut encore chercher s'il n'en existe réellement pas qui soient à la fois radicaux et exécutables.

Une autre espèce, la Calandre du riz (*Curculio oryzæ*, Linné; *Sitophilus oryzæ*, Sch.), qui ressemble assez à celle du blé, et qui se trouve actuellement aussi sur tout le globe, principalement sur les plages méridionales, est, pour les pays où l'on cultive cette Graminée, un aussi grand fléau que la *Calandra granaria* en Europe, car elle a la même manière de vivre et de se propager; elle attaque aussi les grains de Mil, au Sénégal, selon Olivier, quoiqu'il soit probable qu'il s'agit ici d'une espèce voisine et distincte. Kirby et Spence, ainsi que MM. Kollar et Harris se sont occupés des métamorphoses de cette Calandre du riz.

Parmi les espèces exotiques nous ne citerons que la *Calandra linearis*, Herbst, des Indes, tant occidentales qu'orientales, qui, d'après la remarque de Duponchel, aurait été quelquefois trouvée dans des caisses de conserve de tamarin : ce qui semblerait annoncer que cet Insecte a une manière de vivre différente de celle des autres.

Un genre, créé par Schœnherr, est placé par lui après celui des *Calandra*, et à la fin des Calandrides : c'est le genre très-peu connu des Catapyges, qui ne comprend que le seul *C. albostriatus*, Fabr., de la Guinée.

18e tribu, Cossonides, à *antennes courtes : funicule de sept articles : massue ou indistinctement articulée ou presque solide, à extrémité presque toujours spongieuse; rostre infléchi; pieds anté-*

rieurs distants à la base; élytres couvrant le pygidium; les deux premiers segments de l'abdomen beaucoup plus longs que les autres, joints intimement, mais appréciables.

Les Curculioniens placés dans cette tribu ne sont guère qu'au nombre d'une centaine, et sont rangés dans dix ou douze genres. On en rencontre dans toutes les parties du monde. Ce sont des Insectes de taille moyenne ou petite, à teintes assez sombres. Leurs mœurs ont été peu étudiées; on sait seulement qu'ils vivent dans les troncs d'arbres, et c'est surtout à cause de ces habitudes qu'on les a parfois, au moins pour quelques-uns, réunis aux anciens Xylophages. Grâce aux travaux de M. Éd. Perris (*Insectes du Pin maritime, Ann. Soc. ent. de France*, 1856), on connaît aujourd'hui les métamorphoses de plusieurs espèces d'au moins deux genres de cette tribu, et c'est d'après lui que nous allons donner quelques détails à ce sujet. La larve du *Rhyncolus porcatus*, Müller, ressemble beaucoup à celle du *Dryophtorus lymexylon*, et n'en diffère guère que par une petite saillie un peu dentiforme vers le milieu du bord interne des mandibules en dessous : on la trouve pendant toute l'année dans les troncs et les souches des vieux Pins morts ou abattus depuis plusieurs mois au moins. La larve du *R. strangulatus*, Perris, diffère principalement de la précédente par la disposition de ses mandibules, et n'a été rencontrée que dans les troncs de Pins abattus depuis deux ans au moins, et munis ou dépourvus de leurs écorces, et elle aime un bois qui n'a pas de séve et est ramolli par le temps; mais ce qu'elle préfère principalement, ce sont les bois de charpente, pour lesquels elle est un fléau plus redoutable encore que le *R. porcatus;* l'insecte parfait aime à pondre dans les bois où il a vécu, et, d'après cette habitude, il est très-nuisible. La larve du *Merites pallidipennis*, Sch., a la physionomie des larves de *Rhyncolus*, mais s'en distingue par son corps plus plissé en travers, et même marqué sur le dos de petites stries ou rides longitudinales; sa lèvre inférieure n'est pas limitée par une ligne rousse et un peu cornée, décrivant une sorte de cœur, ce qui est rare chez les Curculioniens : elle attaque le Pin maritime, mais elle le fait dans des conditions toutes particulières : il lui faut du bois profondément pénétré de l'eau de mer et souvent baigné par elle, ainsi qu'a pu le constater M. Éd. Perris à la Teste, sur les bords du bassin d'Arcachon. On trouve là, parmi les masses de *Zoctera* rejetées par les flots, des souches et des troncs de Pins morts depuis longtemps, qui, après avoir séjourné dans la mer, ont été jetés sur le rivage, et que les marées atteignent et recouvrent fréquemment; c'est dans ces débris ramollis par l'eau ainsi que par un commencement de décomposition, et ordinairement dépourvus d'écorces, que le *Merites* aime à pondre, c'est là aussi qu'au mois de juillet on trouve abondamment la larve, la nymphe et l'insecte parfait : il faut dix ou onze mois à la larve pour se métamorphoser entièrement. Après avoir fait connaître ces diverses larves, M. Éd. Perris s'est occupé de celles du *Magdalinus carbonarius*, Fabr., genre de Curculionien dont nous avons parlé, et qui vit dans les tiges sèches du Pin maritime.

Parmi les genres de cette tribu, deux sont principalement admis aujourd'hui par tous les auteurs : ce sont les *Cossonus* et les *Rhyncolus*.

Genre COSSONE, *Cossonus*, Clairville, à *antennes médiocres, très-fortes, insérées vers la base du rostre : funicule de sept articles, dont les deux de la base plus longs que les autres : massue très-grande, arrondie, presque solide; rostre allongé, grêle ou épais; corselet oblong, presque carré, élytres longues, linéaires, tronquées à la base, arrondies à l'extrémité, peu convexes en dessus, couvrant le pygidium; pieds médiocres; corps très-allongé, légèrement linéaire, marqué de sculptures, dur, ailé.* Les *Cossonus* sont de médiocre grandeur et noirâtres : on en trouve dans toutes les parties du globe, et l'on en décrit plus de soixante espèces. Comme type nous citerons le *C. linearis*, Fabr., à corps très-allongé, très-grêle, noir; rostre long, très-aminci à la base, beaucoup plus épais à l'extrémité; antennes ferrugineuses, corselet oblong, ponctué; élytres striées; pattes brunes : se trouve en France et a été signalé aux environs de Paris. D'autres espèces, comme les *C. ferrugineus*, Clairv.; *cylindricus*, Dej., etc., habitent l'Europe; beaucoup proviennent de l'Amérique, comme le *corticollis*, Fabr., du Brésil; il en est du cap de Bonne-Espérance (*elongatulus*, Fabr.), de Java (*canaliculatus*, Fabr.), etc.

D'autres genres voisins des Cossones, et dont plusieurs des espèces y étaient anciennement réunies, sont ceux des : Amorphocerus, Sch., quelques espèces exclusivement de Cafrerie. — Porthetes, Sch., une espèce (*Zamiæ*) du même pays que les précédentes. — Mesites, Sch., trois espèces : les *M. cunides*, Sol., du midi de la France; *Tardii*, Vigors, d'Angleterre, et *pallidipennis*, Sch., de France, d'Égypte, etc. — Philœophagus, Sch., groupe dans lequel on range une quinzaine d'espèces euro-

péennes, africaines et américaines, établissant le passage des Cossones aux Rhyncoles, et renfermant des espèces jadis rangées dans l'un ou l'autre de ces deux groupes; parmi nos espèces nous citerons les *P. lignarius*, Marsh., de la Suisse, de la Finlande et de l'Angleterre; *spadix*, Herbst, de l'Autriche, de l'Illyrie, de l'Italie et du nord de l'Afrique; *sculptus*, Sch., de la Suisse; *nucipes*, Chevr., d'Italie, etc.

Genre RHYNCOLES, *Rhyncolus*, Creutzer, à *antennes très-courtes, très-épaisses : funicule de sept articles, le basilaire très-grand, turbiné, et les autres très-courts, un peu perfoliés : massue très-petite, presque ronde, indistinctement quadriarticulée; rostre chez la plupart très-court, très épais, linéaire; corselet oblong, médiocrement convexe; écusson petit, arrondi; élytres allongées, convexes, cylindriques; pattes très-courtes; corps petit, allongé, un peu cylindrique, dur, ailé.* Le genre *Rhyncolus* diffère surtout de celui des *Cossonus* par le premier article du funicule antennaire plus long que les autres, par la massue petite, par le rostre autrement formé, et par le corps plus convexe. Du reste, les espèces qui y entrent, au nombre d'une trentaine, sont également petites, noirâtres, et propres à toutes les parties du monde. Comme type nous citerons le *R. chloropus* (*Hylesinus*), Fabr., petit, à corps noir, glabre; antennes courtes, épaisses; pattes d'un roux brunâtre; élytres à peine plus larges que la base du corselet, linéaires : se trouve dans les bois morts de toute l'Europe. D'autres espèces européennes sont les : *R. cylindricus*, Sch., d'Espagne et de Dalmatie; *elongatus*, Gyllh., d'Allemagne; *porcatus*, Müller, des Pyrénées; *culinaris*, Reich, de France et du nord de l'Europe; *truncorum*, Schüpp., très-répandue partout; *reflexus*, prise à Paris, etc.

Enfin les derniers genres qui terminent la tribu sont ceux des : Catolethrus, Sch., quelques espèces de l'Amérique méridionale. — Proeces, Sch., deux espèces de Madagascar. — Eumycterus, Sch., une espèce unique (*albosquamatus*, Chevr.), d'Anatolie. — Lymantes, Sch., une espèce (*scrobicollis*) de l'Amérique boréale. — Microxylobius, Chevr., type, *M. Westwoodii*, de l'île de Sainte-Hélène.

19e tribu, Dryophthorides, à *antennes courtes : funicule de quatre articles : massue ovalaire, solide, pubescente à l'extrémité; rostre long, un peu infléchi; pygidium couvert par les élytres.*

Cette division ne renferme que le seul genre DRYOPHTHORUS, Schüppel, qui ne comprend lui-même que quatre espèces, à corps allongé, entaillé, dur, souvent couvert d'une matière pulvérulente, et dont le type est le *D. lymexylon* (*Lixus*), Fabr., très-petit, d'un gris noirâtre, se trouvant en Allemagne, en Suisse, en France, au Caucase, etc.; les trois autres espèces du même groupe sont de l'Amérique boréale, de la Nouvelle-Zélande et de Madagascar. — L'espèce typique, le *D. lymexylon*, a été étudiée complétement, sous le rapport de ses métamorphoses, par M. Ed. Perris (*Ann. Soc. ent. de France*, 1856, page 215); la larve, qui ressemble à celle des *Hylastes*, attaque le bois des vieux arbres, et principalement du pin, du chêne, du peuplier du Canada, etc., et a les mœurs des larves des Xylophages; la nymphe ne présente rien de bien particulier; il n'y a qu'une seule génération annuelle, et la ponte a lieu aux mois de mai et de juin.

Fig. 226. — *Cossonus linearis.*

Fig. 227. — *Diocymerus altus.*

Fig. 228. — *Temnophilus cerasi.*

TRENTE-TROISIÈME FAMILLE

BOSTRICHIENS. *BOSTRICHII.* Blanchard, 1845.

Corps généralement cylindrique; tête ordinairement recouverte par le corselet, invisible en haut; menton carré; languette de consistance variable et sans paraglosses; mâchoires ciliées, bilobées, en lamelles; antennes composées de neuf à onze articles, insérées au bord antérieur des yeux, et à trois derniers articles en massue; pronotum et parapleures du corselet confondus ensemble; pattes assez fortes; hanches de celles de devant et du milieu grosses, globuleuses, ovalaires, saillantes, et celles de derrière transversales; jambes à éperons terminaux bien développés : tarses de cinq articles, le premier très-petit et les second et troisième, au contraire, assez grands; abdomen ayant en dessous cinq segments, dont le premier est le plus grand de tous.

Le genre *Bostrichus* de Geoffroy, établi sur le *Dermestes capucinus* de Linné, est le type de la petite famille qui nous occupe. Fabricius, assez longtemps après Geoffroy, eut le tort d'appliquer le nom de *Bostrichus* à certains Scolytes, et il lui substitua celui d'*Apate*, qui, contre toutes les règles de la nomenclature, fut adopté par tous les entomologistes modernes. Cependant, en bonne zoologie, la dénomination d'*Apate* aurait dû disparaître de nos Catalogues, ou n'y être placée qu'en synonymie, si, dans ces derniers temps (*Ann. de la Soc. ent. de France*, deuxième série, t. III, *Bulletin* de 1845), M. Guérin-Méneville ne l'avait conservé aussi bien que celle des *Bostrichus*, en appliquant le nom de Fabricius à des espèces qui diffèrent du type de Geoffroy par des caractères d'assez grande valeur. Le travail de M. Guérin-Méneville, qui ne consiste malheureusement qu'en un simple tableau méthodique, est, avec la revue qu'en a donnée de son côté M. Th. Lacordaire, le seul travail général que nous ayons sur les Coléoptères de cette famille. Quant aux genres, au nombre d'une quinzaine, qui y ont été créés, ils sont dus aux auteurs que nous avons cités et à Herbst, Dejean, Stéphens, et à MM. de Castelnau, Duftschmidt, Guérin-Méneville, Leconte, Mulsant, Lucas, etc.

Les *Bostrichus*, que Latreille regardait comme n'ayant que quatre articles à tous les tarses, et que conséquemment il rangeait dans sa division des Tétramères, famille des Xylophages, ont réellement cinq articles tarsiens (excepté peut-être chez les *Psoas*, où il semble n'y en avoir que quatre), mais réellement, le premier d'entre eux est excessivement petit et difficile à apercevoir. Ces Insectes ont les plus grands rapports avec les Anobiens, à côté desquels ils doivent réellement être rangés, si même ils ne doivent pas y être réunis, ainsi que le proposent quelques auteurs. D'un autre côté, ils doivent avoisiner les *Cis* et les *Scolytes*, ce qui nous a engagé à les éloigner autant que nous l'avons fait des *Anobium* et des *Ptinus*.

Excepté chez les Psoas, le corps de ces Insectes est cylindrique, revêtu de téguments assez solides, et presque constamment glabre en dessus. Le corselet, dans presque tous les cas, recouvre la tête, qu'il surplombe lorsqu'on les regarde en dessus; cette tête est plus ou moins grosse, ovalaire, et a beaucoup d'analogie avec celle de la plupart des Scolytes. Les organes buccaux, principalement les mandibules, sont très-robustes. Les yeux sont médiocres. Les antennes, assez fortes, ont une massue variable en longueur. Les élytres sont ordinairement tronquées à leur extrémité. Les tarses sont médiocrement allongés, comprimés, velus, et le sommet de leur dernier article présente, dans la plupart des espèces, un onychium surmonté de plusieurs soies.

Les Bostrichiens sont des Insectes habituellement d'un noir uniforme ou de couleurs sombres, essentiellement xylophages; on en trouve dans toutes les parties du monde, et quelques-uns semblent être cosmopolites; diverses espèces exotiques, d'assez grande taille, doivent faire beaucoup de tort aux arbres qu'elles attaquent. Pour celles d'Europe, comme elles sont beaucoup plus petites, et qu'elles sont loin de multiplier autant que celles des Scolytes, on a peu à se plaindre de leurs ravages. Cependant l'une d'entre elles, le *Bostrichus spinosus* d'Olivier, dont la larve vit dans l'inté-

rieur des sarments de la vigne, nuit beaucoup aux vignobles, pendant certaines années, dans le midi de l'Europe, et M. Kollar (*Deuschrift der Vien. Acad.*, tome Ier), a donné à ce sujet d'intéressants détails.

Fig. 229. — *Bostrichus capucinus.*

Fig. 230. — *Apate Dufourii.*

Du reste, les organes buccaux de ces Coléoptères sont excessivement puissants et très-bien disposés pour détruire les tissus des végétaux les mieux organisés, et même pour perforer des matières plus résistantes, telles que certains métaux. M. Emy (*Ann. de la Soc. ent. de France*, première série, tome II, 1833) avait signalé déjà, d'une manière générale, des parties entières de toitures en plomb, qu'il avait vues à la Rochelle, non-seulement rongées, mais entièrement percées par des larves de Bostriches. J'ai été à même (*Revue zoologique*, 1844) de donner une observation plus complète sur le même sujet et se rapportant spécialement au *Bostrichus* (*Apate*) *capucinus*, « M. du Boys, de Limoges, disais-je dans l'ouvrage que je viens de citer, m'a remis des clichés typographiques percés en deux endroits et à d'inégales profondeurs, par des Insectes. L'un des trous, assez régulièrement arrondi, d'un diamètre d'environ quatre millimètres, a près de quatorze millimètres de profondeur : il est perpendiculaire; l'Insecte, pour former ce trou, a dû perforer plusieurs doubles du papier qui enveloppait les clichés, puis la première plaque métallique, une feuille du papier paille interposée, deux plaques d'alliage typographique, une nouvelle feuille de papier, et là, rencontrant une dernière plaque métallique, il semble, en quelque sorte n'avoir pas eu la force de la percer, et il n'a fait que l'attaquer assez légèrement. Le second trou, n'ayant à peu près que dix millimètres de profondeur, est oblique; il ne traverse que l'enveloppe des clichés, la première plaque métallique et la feuille de papier interposée, et vient se terminer sur la seconde plaque, où l'on remarque des traces évidentes d'altération. Les perforations des divers plis du papier qui enveloppait les clichés correspondent parfaitement avec les trous formés dans les plaques métalliques, et forment des espèces de conduits assez semblables à ceux que l'on rencontre si souvent dans le bois. Le canal creusé dans l'intérieur du métal offre un même diamètre dans toute son étendue, et ses bords présentent des traces nombreuses de coups de mandibules des Insectes. Deux Coléoptères, à l'état parfait, ont été trouvés dans les clichés, ce sont des *Apate* (*Bostrichus*) *capucina*, Fabricius. On doit se demander comment ces Insectes ont pu pénétrer dans les clichés. Est-ce à l'état d'insecte parfait ou à l'état de larve? Aucun fait positif ne peut venir résoudre complétement ce problème. Cependant, quant à moi, je pense que c'est l'insecte parfait qui a perforé le métal typographique. Je crois que l'*Apate capucina*, après avoir vécu à l'état de larve et de nymphe dans quelques morceaux de bois placés dans l'imprimerie où étaient déposés les clichés depuis plus de dix-huit mois, et après s'y être transformé en insecte parfait, a rencontré sur son passage les plaques métalliques, et qu'il ne les a rongées que pour vaincre l'obstacle qui se présentait devant lui. La position de l'Insecte trouvé mort la tête contre le fond du trou, semble appuyer mon opinion. En outre, on a recueilli avec beaucoup de soin les Insectes trouvés dans les clichés; si on y avait rencontré des dépouilles de larves et de nymphes, pourquoi ne les aurait-on pas également conservées? Un grand nombre d'Insectes, particulièrement des Coléoptères Xylophages et Capricornes, peuvent percer le bois aussi bien à l'état de larve qu'à celui d'Insecte parfait; pourquoi, dans certaines circonstances, ne pourraient-ils pas attaquer le plomb sous ces deux états? Pourquoi les larves, ainsi qu'on l'admet en général, auraient-elles seules cette propriété? Enfin l'expérience suivante vient prouver qu'évidemment des Insectes à l'état parfait peuvent perforer des plaques métalliques. On a pris trois creusets de plomb assez minces, un *Callidium sanguineum*, Fabricius, à l'état d'insecte parfait, a été

placé dans le premier creuset, puis par-dessus on a mis un second creuset dans lequel il y avait également un *Callidium sanguineum;* enfin un troisième creuset a été placé encore en dessus. Quelques jours après cette opération, on a séparé les creusets les uns des autres, et on a vu que le creuset intermédiaire offrait un trou arrondi, par où l'un des Insectes était sorti pour aller rejoindre l'autre; le trou qui a été formé par le *Callidium sanguineum* est irrégulièrement arrondi, d'un diamètre d'environ six millimètres. »

Si nous voulions aller plus loin, nous pourrions, comme nous l'avons fait ailleurs, citer plusieurs faits d'Insectes perforant des plaques métalliques. Audouin a présenté, en 1833, à la Société entomologique de France (*Bulletin*, première série, tome II, 1833), une plaque de plomb provenant d'une couverture de bâtiment, et sur laquelle *des larves*, disait-il, de *Callidium* avaient creusé assez profondément de nombreuses sinuosités; les larves, après avoir percé le bois de la couverture d'un toit, avaient rencontré le plomb et elles l'avaient rongé; il semblait, dit l'auteur, qu'elles s'étaient logées dans le métal, de même qu'elles le font habituellement dans l'intérieur du bois afin de s'y fabriquer une retraite pour le moment de leurs métamorphoses : opinion que nous ne pouvons admettre, car nous pensons que ce n'était qu'accidentellement que ces Insectes avaient perforé le métal. M. Westwood indique, d'après M. Stéphens (*Introd. to the modern class. of Insects*, t. I, 1839), une observation relative à des Callidies, l'*Hylotrupes bajulus*, Fabricius, qui ont attaqué des plaques métalliques; les larves de ces Coléoptères, d'après l'auteur anglais, auraient vécu dans de vieux poteaux qu'elles auraient perforés dans toutes les directions, malgré les plaques de plomb qui les recouvraient. M. le marquis de Brême (*Ann. Soc. ent.*, *Bull.*, deuxième série, tome II, 1844), a montré plusieurs cartouches de soldats perforées vers l'une de leurs extrémités par des Insectes, dont on n'a pu malheureusement connaître l'espèce; on sait que la balle occupe l'extrémité de la cartouche, et c'est à cet endroit que les trois enveloppes de papier avaient été perforées, et que la balle elle-même avait été rongée à une profondeur de quatre à cinq millimètres; les cartouches dont il est question provenaient de l'arsenal de Turin, où elles étaient placées dans des barils construits en bois de Mélèze; comme on a remarqué que le bois d'un des barils avait été attaqué d'une manière très-manifeste, il paraît probable que les Insectes ou les larves, après avoir percé le baril, auraient rongé les enveloppes des cartouches, et enfin les balles elles-mêmes. M. le docteur Piccioni (*Ann. Soc. ent.*, *Bull.*, deuxième série, tome II, 1844) indique des *Cetonia cardui*, qui, pour pénétrer dans des ruches, auraient fortement agrandi des trous percés dans des lames de zinc, tous destinés au passage des Abeilles, et qui n'auraient pas permis le passage d'Insectes plus gros que ces Apiens; mais cela est loin d'être démontré d'une manière positive. Enfin un fait analogue à ceux que nous venons de citer a été rapporté il y a un an environ à l'Académie des sciences et à la Société entomologique, et a donné lieu à des remarques intéressantes de MM. le maréchal Vaillant, C. Duméril, Guérin-Méneville, de Motschoulsky, etc. Cette fois, il s'agit d'un Hyménoptère, le Sirex ou Urocère jouvenceau (*Sirex juvencus*, Linné; *Urocerus juvencus*, Geoffroy), Insecte très-commun dans une grande partie de l'Europe, surtout dans le nord, où il fait beaucoup de mal dans les forêts d'arbres résineux. M. le maréchal Vaillant a montré à l'Académie plusieurs paquets de cartouches dont les balles ont été percées très-fortement, et même quelques-unes de part en part, pendant le séjour de nos troupes en Crimée, par le *Sirex* que nous venons de nommer; M. C. Duméril pense que ce sont les femelles, qui, à leur état parfait, ont perforé les balles de plomb avec leur oviducte, de la même manière qu'elles entament les tiges de Sapins, pour y déposer leurs œufs; M. Guérin-Méneville, au contraire, croit que ce sont les larves qui ont produit ce dégât, et il appuie son opinion sur ce que d'un côté l'oviducte des Sirex ne lui semble pas assez consistant pour percer un corps métallique, et que, d'un autre côté, on sait que les larves des espèces de ce genre peuvent perforer des galeries dans un bois très-solide, à l'aide de leurs fortes mandibules. On peut donc expliquer facilement l'observation de M. le maréchal Vaillant, en admettant, ce qui est très-possible, que les caisses renfermant les cartouches, et construites en bois de Sapin, contenaient des larves de *Sirex*, et que ces larves elles-mêmes, ou plutôt les insectes parfaits, ainsi que nous l'avons dit, n'ont attaqué le plomb des cartouches que parce qu'ils l'ont trouvé sur leur chemin, lorsqu'ils cherchaient à se livrer un passage à l'extérieur.

Après cette digression, qui nous a peut-être entraîné trop loin, nous devons revenir à notre sujet.

Les métamorphoses des Bostrichiens sont assez bien connues. M. Éd. Perris, dans son *Histoire des*

Insectes du pin (*Ann. Soc. ent. de Fr.*, deuxième série, t. VIII, 1850), a surtout décrit, avec de grands détails, la larve du *Bostrichus capucinus*, Fabr., dont Ratzeburg avait déjà dit quelques mots, et il a indiqué les différences que l'on remarque dans les larves des *B. sinuata*, Fabr.; *sex-dentata*, Oliv., et *Dufourii*, Latr., cette dernière, qui avait déjà été étudiée par Klingelhœffer. Enfin Kollar s'est occupé de la larve du *B. bispinosus*, Oliv., qui fait beaucoup de tort à la vigne dans le Tyrol; et M. H. Lucas (*Explor. scient. de l'Algérie*, 1847) a cité les larves des *B. Francisca*, Fabr., qui vivent dans le *Cytisus spinosus*, et du *B. dactyliperda*. Ces larves ont beaucoup de rapport avec celles des Anobiens, surtout par leur forme générale, qui est tout à fait semblable; mais en même temps, tout en ayant de l'analogie avec celles des Clériens, surtout par la disposition de leurs tarses, elles ont un organisme tout à fait semblable à celui des Scolytes. Leur corps est moins ridé transversalement que celui des larves d'Anobiens, ce qui rend les segments plus distincts, et les rides s'effacent même tout à fait à la partie postérieure; il n'y a pas de spinules en dessus, et l'on ne voit de poils que sur les trois derniers segments abdominaux. Ce qui caractérise surtout ces larves, c'est la présence d'antennes de quatre articles et l'absence complète d'yeux. Elles vivent constamment dans l'intérieur du bois, et elles se changent en nymphes au milieu des détritus des galeries qu'elles ont creusées, sans se renfermer dans une coque, comme le font celles des Anobiens.

C'est avec cette famille que nous commencerons l'histoire des XYLOPHAGES (*Xylophaga*) de Latreille, sur lesquels nous devons présenter quelques considérations générales, d'après le *Règne animal* (2e édition, tome V, 1829).

Les Xylophages ont une tête terminée presque toujours sans saillie notable, en forme de trompe ou de museau, comme cela a lieu dans les Curculioniens; leurs antennes sont plus grosses vers leur extrémité, ou perfoliées dans leur base, constamment courtes, de moins de onze articles dans le plus grand nombre, et leurs tarses sont à articles ordinairement entiers, ou dont l'avant-dernier est en forme de cœur chez quelques-uns; et, dans ce dernier cas, les antennes sont toujours en massue, soit solide ou ovoïde, soit divisée en trois feuillets, et les palpes sont petits, coniques. Ces Insectes, en général de taille petite, rarement moyenne, vivent habituellement dans le bois, et c'est là peut-être la seule particularité qu'ils présentent tous, mais qu'ils partagent aussi avec beaucoup d'espèces d'autres familles. Leurs larves percent le bois et y creusent des sillons en divers sens, et quand elles sont très-abondantes dans les forêts, celles de pins et de sapins particulièrement, elles font périr, en peu d'années, une grande quantité d'arbres et les mettent hors d'état d'être employés dans les arts; quelques autres font beaucoup de tort à l'olivier, et d'autres encore se nourrissent de champignons non comestibles, et, sous ce rapport, ne sont pas nuisibles à l'Homme.

Latreille forme trois sections parmi ces Coléoptères hétérogènes.

1° Ceux dont les antennes, ayant dix articles au plus, tantôt se terminent en une forte massue le plus souvent solide, de trois feuillets allongés dans d'autres, tantôt forment, dès leur base, une massue cylindrique et perfoliée, et dont les palpes sont coniques; les jambes antérieures du plus grand nombre sont dentées et armées d'un fort crochet, et les tarses, dont l'avant-dernier article est souvent en cœur ou bilobé, peuvent se replier sous elles. Genres : *Scolytes*, *Hylurgus*, *Hylesinus*, *Camptocerus*, *Phloiotribus*, *Tomicus*, *Platypus*, *Paussus*, *Cerapterus*, etc.

2° Ceux dont les antennes n'offrent que dix articles, et dont les palpes, ou les maxillaires au moins, ne vont pas en s'amincissant vers le bout, mais sont de la même grosseur partout, ou dilatés à leur extrémité; les articles de leurs tarses sont toujours entiers. Genres : *Bostrichus*, *Psoa*, *Cis*, *Nemosoma*, *Manotoma*, *Synchita*, *Cerylon*, *Rhyzophagus*, etc.

3° Ceux dont les antennes ont onze articles très-distincts, des palpes filiformes ou plus gros à leur extrémité dans les uns, plus menus au bout dans les autres, et tous les articles des tarses entiers. Genres : *Lyctus*, *Diodesma*, *Bitoma*, *Mycetophagus*, *Colydium*, *Triphyllus*, *Meryx*, *Dasycerus*, *Latridius*, *Silvanus*, *Trogosita*, *Prostomis*, *Passandra*, etc.

Enfin d'anciens Xylophages, pour Latreille, constituent, dans la deuxième édition du *Règne animal*, sa famille des PLATYSOMES, renfermant les genres *Cucujus*, *Dendrophagus*, *Uleoiota*, etc., sur lesquels nous reviendrons plus tard.

Les genres des Bostrichiens, dont nous devons actuellement présenter le tableau, sont peu nombreux, et les deux groupes typiques sont les suivants : 1° BOSTRIQUE, *Bostrichus*, Geoffr., à *tête petite, un peu ovalaire, enfoncée jusqu'aux yeux dans le corselet; antennes de dix articles : le premier et le second moins longs que les cinq suivants, celui-ci presque conique; massue assez dentée, lâche ou assez serrée; à corps allongé, presque cylindrique ou un peu déprimé en dessus;* on en indique une vingtaine d'espèces, qui semblent répandues sur toute la surface du globe, présentent des couleurs variées, depuis le gris cendré, avec des taches blanches, jusqu'au noir, et en passant par les teintes brunes, rousses, rougeâtres, et qui sont de taille moyenne ou petite; le type est le *B. capucinus*, Geoffr. (*Apate capucina*, Fabr.; *Dermestes capucinus*, Linné), à élytres brun rougeâtre, et à tête noirâtre. 2° APATE, Fabr., Guérin, à *tête cylindroïde, allongée; à antennes de dix articles, les deux premiers aussi longs que les cinq suivants, celui-ci plus allongé : massue avec les articles transversaux fortement en scie, et à élytres allongées, cylindriques, souvent tronquées et dentées à l'extrémité;* à peu près aussi nombreux que le genre précédent, ce groupe renferme les plus grandes espèces de la famille, telles que les *Apate terebrans*, Pallas (sous la dénomination générique de *Ligniperda*), ou *muricata*, Fabr., entièrement noire, et signalée en Afrique et en Amérique, et *monacha*, Oliv., du Sénégal; d'autres espèces (*Francisca*, Fabr.; *rufiventris*, Lucas, etc.) sont de taille moyenne et habitent principalement l'Europe.

Des genres, qui sont plus ou moins voisins de ceux-ci, sont ceux des : — *Sinoxylon*, Duftschmidt (*Trypocladus*, Guérin), ayant pour type le *Sinodendron muricatum*, Fabr., petite espèce répandue dans une grande partie de l'Europe, et, en outre, quelques espèces européennes, indiennes, etc. — *Xylopertha*, Guérin, groupe comprenant presque exclusivement de petites espèces (type, *Apate sinuata*, Fabr., commun dans toute l'Europe). — *Enneodesmus*, Mulsant, ne renfermant que le *Bostrichus trispinosus*, Oliv., décrit comme de Mésopotamie, et retrouvé depuis dans le midi de la France. — *Dinoderus*, Stéphens, formé pour de petites espèces, les *A. substriata* et *elongata*, Paykuhl, qui ne diffèrent peut-être que de sexe, propre à l'Europe boréale, et *ocellaris*, Stéph., d'Angleterre. — *Rhyzoperta*, Stéph., genre ne renfermant que le *Sinodendron pusillus*, Fabr., petite espèce que l'on rencontre dans les maisons, où il se comporte, au point de vue du régime, comme les *Ptinus*, qui paraît devenu cosmopolite, quoique sa patrie primitive semble être le nord de l'Europe, et qui ressemble beaucoup à un *Cis*, surtout par la conformation de ses tarses.

D'autres genres, qui diffèrent plus notablement des *Bostrichus*, sont les suivants : — Psoa, Herbst, à *tête découverte, graduellement rétrécie en arrière; à antennes plus longues que la tête, de dix articles, premier gros, médiocre, obconique, second court, assez épais, troisième à septième courts, presque égaux, huitième à dixième larges, déprimés, formant une massue lâche; et à corps allongé, finement villeux :* on n'en indique que trois espèces (*Viennensis*, Herbst, d'Autriche; *Italica*, Dej., d'Italie, et *Herbstii*, Küster, de l'Italie méridionale), toutes d'assez grande taille, remarquables par leur couleur d'un vert bronzé, avec les élytres d'un rouge de cinabre plus ou moins vif. — Stenomera, Lucas, qui ne diffère du précédent que parce que ses *antennes* auraient *onze articles*, et qui comprend uniquement le *S. Blanchardii*, d'Algérie, d'un noir brunâtre, avec deux taches à la partie antérieure des élytres, la suture et les bords latéraux des mêmes organes fauves. — Exops, Curtis (*Polycaon*, Cast.), groupe auquel on peut joindre, avec M. Th. Lacordaire, ceux des : *Heterarthron*, Guérin; *Allæocnemis*, Leconte, et *Melalgus*, Dej., qui n'en sont plus que des subdivisions secondaires : la *tête est découverte, allongée, régulièrement convexe ou excavée en dessus; les antennes plus longues que la tête, de onze articles : le premier gros, conique, le deuxième plus court et presque aussi épais, le troisième petit, les quatrième à huitième graduellement plus courts, et les huitième à onzième formant une massue large;* enfin le *corps est allongé, plus ou moins villeux :* on en décrit une dizaine d'espèces, toutes américaines, de taille moyenne et de couleur peu remarquable : le type est l'*Exops Chilensis*, Cast., Blanch., du Chili. — Exopioïdes, Guérin, groupe ne se distinguant réellement du précédent que par un article de moins aux antennes, et ayant pour espèce unique l'*E. carinatus*, de Bolivie.

TRENTE-QUATRIÈME FAMILLE.

CISSIENS. *CISSIDES*. Lacordaire, 1857.

Corps cylindrique; tête habituellement courte, recouverte par le corselet, et rétractile vers ce dernier organe; menton carré; languette variable, sans paraglosses; mâchoires bilobées, ciliées, en lamelles; antennes, composées de huit à onze articles, insérées au bord antérieur des yeux, terminées par une massue de trois et exceptionnellement de deux articles; pronotum séparé par une arête tranchante des parapleures du corselet; pattes courtes, à hanches des antérieures et des intermédiaires globuleuses, enfouies, postérieures transversales, à jambes non terminées par des éperons, à tarses formés de quatre, très-rarement de cinq articles : le premier constamment très-petit, très-distinct, dernier long; abdomen ayant cinq segments en dessous : le premier le plus long de tous.

Les Cissiens ou Cissides, que quelques auteurs réunissent dans la même famille que les Bostrichiens, sont de petits Coléoptères dont la forme est régulièrement cylindrique; ils sont criblés de petits points enfoncés sur les élytres, et glabres ou finement pubescents; leur coloration est uniforme et assez sombre, ne variant guère que du brun noirâtre au rouge ferrugineux. Leur tête est courte, large, arrondie et souvent rebordée en avant. Les mandibules sont assez robustes; le labre est toujours distinct. Les yeux sont médiocres, arrondis, assez saillants. Le corselet est très-régulièrement cylindrique, de la largeur des élytres à leur base. L'écusson est très-petit, distinct. Les élytres sont courtes ou peu allongées, fortement arrondies à leur extrémité. Les pattes sont courtes; les jambes souvent denticulées en dehors; la plupart des espèces ont des tarses de quatre articles : tous ou au moins les trois premiers très-courts, presque égaux, finement villeux en dessous, et pris ensemble, n'égalant pas en longueur le cinquième, qui est muni de deux crochets simples; dans deux ou trois genres (*Endecatomus*, *Lyctus*, etc.), il y a cinq articles aux tarses, mais dans les mâles seulement. L'abdomen est court, à premier segment un peu plus long que le deuxième, qui lui-même est légèrement plus grand que chacun des deux suivants. Les différences sexuelles, contrairement à ce qui a lieu chez les Bostrichiens, sont communes dans les Cissiens; les mâles ont souvent sur la tête, ou à la partie antérieure du corselet, des saillies qui manquent, ou sont beaucoup moins prononcées dans les femelles; parfois on les reconnaît à la grandeur de leurs mandibules, etc.

Ces Insectes vivent en général dans les bolets; quelquefois ils se trouvent réunis en grand nombre, et sont cachés sous le chapeau des *Dædalea* et des *Polyporus*, dont ils rongent la substance membraneuse, sans cependant en attaquer la surface extérieure. On les rencontre dans nos climats, depuis le commencement du printemps jusqu'à l'entrée de l'hiver. Si on en prend sur le bois coupé ou mort, on reconnaît toujours, en faisant quelques recherches, qu'ils sont constamment attirés par les champignons qui croissent sous les écorces; toutefois on en a trouvé souvent sur les souches de divers arbres abattus. Ils se multiplient parfois en très-grande quantité, et il n'est pas rare de rencontrer chez soi, au bout d'un an ou deux, des champignons que l'on avait rapportés, et qui en contenaient fort peu, entièrement mis en poussière par des centaines d'individus. D'après leur genre de vie, ils paraissent avoir pour fonction, dans l'économie générale de la nature, de détruire quelques-unes des espèces des champignons qui croissent sur les arbres.

Les larves d'une douzaine d'espèces de cette famille ont été décrites. Parmi les larves des Cissiens proprement dits, on connaît, dans le genre *Cis*, celles des *boleti*, décrites par Bouché, Westwood et Mellié; celles des *Jacquemartii* et *laminatus*, décrites par Mellié; celles du *Melliei*, décrite par M. le docteur Coquerel, et celles de l'*alni*, indiquées sous la dénomination de *punctulatus*, décrites par M. H. Lucas; dans le genre *Xylographus*, celles du *bostrichoides*, qu'a fait connaître M. Léon Dufour, et dans les genres *Rhopalodontus* et *Ennea thron*, celles des *R. perforatus*, et *E. cornu-*

tum, les premières décrites par Mellié, et les secondes par ce même entomologiste, et plus complétement par M. Éd. Perris. D'après MM. Chapuis et Candèze (*Cat. des larves de Col.*, 1853), ces larves peuvent être ainsi caractérisées d'une manière générale : tête arrondie, lisse, couverte de quelques poils rares; plaque sus-céphalique débordant le chaperon de chaque côté, et celui-ci soudé intimement à la tête; lèvre supérieure distincte, transversale; ocelles au nombre de cinq de chaque côté, dont quatre disposés en série transversale, derrière l'insertion des antennes, le cinquième placé plus en arrière; antennes courtes, de trois articles à peu près de même longueur, et le dernier terminé par une soie allongée; mandibules assez larges, dentées intérieurement; mâchoires formées d'une pièce cardinale et d'une pièce basilaire, charnues, d'un lobe petit, cilié en avant, de palpes maxillaires triarticulés, les deux premiers plus courts que le troisième; lèvre inférieure formée d'un menton large, charnu, joint avec la base des mâchoires; palpes labiaux biarticulés; segments thoraciques semblables aux abdominaux; le corselet plus grand que les deux autres; pattes courtes, charnues, droites, ayant des hanches épaisses, des trochanters et des cuisses plus longues, des jambes très-courtes, terminées par un ongle aigu; segments abdominaux, au nombre de neuf, tous charnus, sauf le dernier qui est un peu coriacé, et qui porte deux appendices spiniformes relevés, arqués; neuf paires de stigmates, dont huit sur les huit premiers segments abdominaux, et la neuvième située dans le pli qui sépare le corselet du mésothorax. D'après ce que nous venons de dire, on voit que les larves des Cissiens sont très-différentes de celles des Anobiens et même des Bostrichiens, et que, tout en ayant quelques rapports avec celles des Curculioniens, elles ressemblent surtout à celles des *Cryptophagus*. C'est dans les galeries où elles se développent que ces larves se métamorphosent; leurs nymphes ne présentent rien de particulier, si ce n'est deux papilles terminales ou semi-cornées.

Fig. 231. — *Endecatomus reticulus.* (Profil.)

Fig. 232 — *Orophius* (*Cis*) *mandibularis.* (Dessus.)

Fig. 233. — *Rhopalodontus perforatus.* (Profil.)

Les *Lyctus*, genre assez difficile à classer, et que M. Th. Lacordaire range, quoique avec doute, dans la même famille que les *Cis*, ont des larves assez différentes des précédentes, comme l'a montré M. Heeger, qui les a fait connaître il y a cinq ou six ans. C'est la larve du *L. pubescens*, qui a été décrite : elle ne ressemble ni à celle des Colydides, parmi lesquels la plupart des auteurs placent les *Lyctus*, mais plutôt à celle des Scolytiens, et même de certains Curculioniens, dont elle est si voisine, qu'à peine trouve-t-on quelques caractères pour les distinguer. Cette larve est charnue, cylindrique, arquée et dépourvue de pattes et d'ocelles; la tête est cornée, petite, à peine de la largeur de la moitié du corps, ovale et tronquée antérieurement; les antennes sont insérées près de la base des mandibules, très-courtes, de deux articles; les segments thoraciques et abdominaux sont semblables et séparés par des bourrelets de la partie inférieure du corps, qui est presque plane; le segment terminal de l'abdomen est plus petit que les autres, arrondi au bout. C'est dans des chênes abattus, dans lesquels elle perfore des galeries droites, creusées dans le bois même, que cette larve a été trouvée.

Les anciens entomologistes n'avaient pas distingué ces Insectes des *Anobium*, auxquels Fabricius, Olivier, Panzer, Illiger, Paykull, etc., les réunissaient. Latreille, qui, dès ses premiers ouvrages, les en avait séparés sous le nom de *Cis*, les a, de son côté, placés dans sa division peu naturelle des Xylophages, et, en dernier lieu, près des *Apate* et des *Psoa*. M. Redtenbacher, de son côté, les met dans la même famille que les *Anobium* et les *Bostrichus*. Enfin MM. Éd. Perris et Th. Lacor-

daire ne pensent pas que ces Insectes doivent être rapprochés des anciens Xylophages, et ils sont portés à croire qu'ils seraient mieux à leur place près des Cryptophages et des Mycétophages.

Le genre *Cis* était resté intact jusqu'en 1848, époque où Mellié, dans les *Annales de la Société entomologique de France*, en a publié une bonne monographie, dans laquelle il l'a divisé en plusieurs genres, dont un avait déjà été signalé par Dejean. Presque en même temps que Mellié, mais postérieurement à lui, M. Redtenbacher (*Fauna Austriaca*) a décrit trois nouveaux genres, dont deux avaient déjà été indiqués par l'entomologiste français. M. Th. Lacordaire, en rapportant le travail de Mellié, ne l'a modifié qu'en regardant comme un genre spécial une de ses subdivisions sous-génériques. Enfin le genre *Lyctus*, que l'on associe aux *Cis*, mais avec quelque doute, est dû à Fabricius, et Stéphens a cherché à en démembrer un groupe peu naturel et non adopté par la plupart des auteurs.

Le genre typique de la famille est celui des CIS, Latr., à *menton transversal, un peu rétréci et faiblement échancré; languette allongée; palpes : labiaux à dernier article allongé, conique : celui des maxillaires ovalaire, acuminé au bout; mandibules bidentées à l'extrémité; tête plus ou moins convexe, rebordée et arrondie en avant; antennes médiocres, de dix articles; corselet convexe, s'avançant au-dessus de la tête, marginé sur les côtés et parfois à la base; écusson triangulaire ou arrondi; élytres convexes, de longueur variable; pattes médiocres; cuisses comprimées, larges; jambes grêles, à angle apical externe souvent aigu; tarses de quatre articles, les trois premiers petits, égaux.* Quoique considérablement restreint, le genre *Cis* renferme encore une centaine d'espèces, presque exclusivement propres à l'Europe et à l'Amérique boréale; car, en dehors de ces deux continents, deux ou trois espèces seulement ont été décrites. Ces Insectes sont petits, noirâtres, et varient beaucoup sous le rapport de la forme générale, de la structure et de la vestiture des téguments, etc. Les mâles se distinguent des femelles par la présence de deux tubercules sur le front, et parfois par leur corselet prolongé et bidenté en avant. Tous se trouvent habituellement dans les champignons. Comme types, nous citerons nos espèces européennes et même parisiennes des *Cis boleti*, Scop.; *setiger*, Mellié; *flavipes*, Lucas; *alni*, Gyll., etc.

Les genres démembrés de ce groupe sont les suivants : Rhopalodontus, Mellié, se distinguant surtout par ses *jambes lamelliformes, graduellement élargies, dilatées à l'extrémité externe en une saillie arrondie, manifestement dentée :* une seule espèce (*perforatus*, Gyll.) répandue dans une grande partie de l'Europe, mais plus commune dans les contrées boréales que partout ailleurs. — Xylographus, Dej., Mellié, à *pattes robustes; jambes lamelliformes, tranchantes, arrondies, denticulées, au bord externe*, et surtout à *tarses contractiles, reçus dans un sillon des jambes*, tandis que ces derniers organes sont toujours libres au repos dans les autres groupes : une douzaine d'espèces, dont une seule (*bostrichoides*, L. Dufour; *cribratus*, Lucas) se trouve dans le midi de l'Europe et en Algérie, tandis que les autres sont propres à plusieurs provinces de l'Amérique et à Madagascar. — Endecatomus, Mellié (*Dictalopus*, Redt.), à *antennes courtes, de onze articles*, tandis qu'il n'y en avait que dix dans les groupes précédents; *massue de trois articles; tête recouverte; pattes médiocres :* ces Insectes, grands pour des Cissiens, et à corps cylindrique, pubescent, sont remarquables en ce que, comme les *Lyctus*, leurs tarses ont cinq articles au moins dans les mâles; on n'en indique que deux espèces à élytres couvertes de tubercules disposés sans ordre : l'*Anobium reticulatum*, Herbst, assez commun en Autriche, plus rare dans l'Europe occidentale, et qui a été retrouvé aux États-Unis d'Amérique, et l'*E. dorsalis*, Mellié, du Texas. — Ennearthron, Mellié (*Entypus*, Redt.), à *antennes de neuf articles; élytres plus ou moins courtes, convexes, pubescentes ou glabres; pattes médiocres; cuisses larges, comprimées; jambes étroites, sinuées en dehors :* insectes très-petits, courts, et dont on connaît une douzaine d'espèces d'Europe, d'Amérique et de l'Afrique australe : type, *E. cornutum*, Gyll., pris aux environs de Paris. — Cerasis, Mellié, Lacord., à *antennes de huit articles*, comme dans les deux genres qui vont suivre; *jambes inermes en dehors*, et *non denticulées*, de même que chez les *Orophius* et *Octotemnus :* ce sont des *Ennearthron* ayant un article antennaire de moins; une dizaine d'espèces, toutes américaines. — Orophius, Redt., à *mandibules saillantes*, une seule espèce (*Cis mandibularis*, Gyll.; *C. insequidens*, Chevr., Guérin), qui, quoique assez rare, est répandue depuis le nord de l'Europe jusqu'en Italie. — Octotemnus, Mellié, à *mandibules courtes; pas d'armature sur la tête et le corselet dans les mâles :* deux espèces seulement, l'une d'Europe (*glabriculus*, Gyll.), et l'autre de Madère (*opacus*, Mellié).

Un dernier genre, placé dans la même famille, et qui diffère beaucoup de tous les autres, est celui des LYCTUS, Fabr., à *menton en triangle fortement transversal, aigu; languette non distincte, palpes maxillaires à dernier article ovalaire : celui des labiaux presque conique : tous acuminés au bout; mandibules assez larges, arquées; labre transversal; tête découverte, courte, transversale; yeux assez gros, arrondis, saillants; antennes médiocres, de onze articles; corselet carré; écusson punctiforme, à peine distinct; élytres presque pas plus larges que le corselet, allongées, à peu près cylindriques, arrondies en arrière; pattes médiocres.* C'est avec le genre *Endecatomus* que ce groupe a le plus de rapport, par la disposition de ses tarses et par le nombre des articles antennaires; mais il s'en sépare aisément, en ce que la *massue des antennes*, au lieu d'être triarticulée, est *biarticulée*. Du reste, comme nous l'avons déjà dit, les *Lyctus* ont, à leur état parfait, une certaine analogie avec les *Cryptophagus* et les *Bostrichus*, et, à leur état de larves, se rapprochent assez des *Scolytus*. Chez ces Insectes, le corps est allongé, assez grand, un peu cylindrique, et presque tous ont une fossette bien marquée sur le corselet, et c'est sur une espèce qui en est dépourvue (*brunneus*) que Stéphens a établi son genre XYLOTROGUS, qui n'a pas été adopté. Leur genre de vie n'est pas semblable à celui des *Cis* proprement dits, et autres genres voisins, car ils sont ligniperdes, et non bolétophages. On en décrit une dizaine d'espèces, propres tant à l'Amérique du Sud et du Nord qu'à l'Europe; parmi ces dernières, nous citerons seulement les *Lyctus canaliculatus*, Fabr., et *pubescens*, Panzer.

TRENTE-CINQUIÈME FAMILLE.

SCOLYTIENS. *SCOLYTII*. E. Blanchard, 1845.

Corps plus ou moins allongé, presque constamment petit; tête assez peu développée, sans prolongement ni saillie en forme de trompe, comme chez les Curculioniens, mais quelquefois cependant légèrement allongée en forme d'un petit museau; antennes insérées devant les yeux, toujours courtes, coudées, plus ou moins renflées en massue à leur extrémité, et par conséquent plus grosses à cette partie que dans le reste de leur étendue; palpes très-courts, presque filiformes, terminés en pointe : maxillaires habituellement un peu plus longs que les labiaux; labre légèrement allongé, un peu dilaté en cœur à l'extrémité; mâchoires fortes, n'offrant qu'un seul lobe; élytres coriacées, plus ou moins allongées; pattes généralement courtes; tous les tarses ordinairement de quatre articles, rarement de cinq; segments abdominaux assez mous, peu distincts; pygidium non saillant.

Cette famille est formée avec l'ancien genre *Scolytus*, de Geoffroy, qui lui-même a été partagé en plusieurs groupes spéciaux, auprès desquels sont venus se ranger une assez grande quantité de divisions plus ou moins nombreuses spécifiquement, et qui en sont assez voisines. Ces divers genres sont dus à Herbst, à Fabricius, à MM. Westwood, Saunders, etc., et surtout à Erichson, le seul entomologiste qui (*Archiv. von Wiegmann*, 1836) ait publié une monographie complète de cette famille : travail important, mais qui, cependant, aurait besoin d'être revu complétement aujourd'hui que le nombre des espèces est plus que doublé. Cette division, qui renferme deux à trois cents espèces et une vingtaine de genres, dont les principaux sont ceux des : *Platypus*, *Tomicus*, *Scolytus*, *Hylesinus*, *Hylurgus*, *Hylastes*, etc., comprend par conséquent un ensemble homogène de groupes génériques, se nourrissant tous de bois, étant essentiellement xylophages, et pouvant, à assez juste raison, porter la dénomination de Xylophages, que Latreille avait donnée, mais d'une manière beaucoup plus générale, à une réunion d'êtres qui, sous beaucoup de rapports, diffèrent notablement les uns des autres. Plusieurs motifs nous empêchent cependant d'adopter ce nom de *Xylophages;* d'abord, dans notre méthode, toutes les familles sont désignées par la dénomination du genre principal qui y entre, et ensuite il ne semble pas convenable de conserver un nom qui, bien que s'appliquant à tous les Insectes de la division, tous exclusivement mangeurs de substances ligneuses, peut aussi convenir à beaucoup d'autres Insectes, qui, à l'état parfait ou à celui de larve,

Fig. 1. — *Rhinosinus roboris.*

Fig. 2. — *Opatrum sabulosum.*

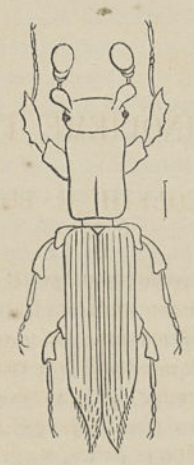

Fig. 3. — *Platypus oxyurus.*

Fig. 4. — *Authelytella mutillariæ.*

Fig. 5. — *Mycterus curculionidum.*

se nourrissent de bois, et cela non-seulement parmi des Coléoptères des familles des Curculioniens, Cérambyciens, etc., mais encore parmi un certain nombre d'Hyménoptères, de Lépidoptères et de Diptères. Recourant à une qualification qui n'exprime pas, comme cela devait être, un caractère exclusif, M. É. Blanchard a adopté le nom de Scolytiens, que nous conservons avec lui, et M. Redtenbacher, ceux de *Bostrichi* et de *Hylesini* (tirés des noms de *Bostrichus*, appliqué par Fabricius au genre *Tomicus* de la plupart des auteurs, et d'*Hylesinus*). Enfin, en dernier lieu, à l'exemple d'Erichson, dont on ne saurait contester ni l'étonnante sagacité ni l'esprit philosophique, on a tout réuni à la grande famille des Curculioniens, ce que nous n'osons cependant pas faire.

En effet, les Scolytiens ressemblent, à beaucoup d'égards, aux Curculioniens : leur bouche a tout à fait la même structure, et ce sont encore les mêmes parties rudimentaires; mais, malgré ces ressemblances et quelques autres particularités sur lesquelles nous reviendrons, la forme des antennes et celle de la tête, qui n'est qu'à peine prolongée, doivent engager à séparer les Scolytiens des Curculioniens, et cela d'autant plus qu'alors cette dernière famille perdrait ses limites si bien tranchées. Leurs mandibules sont fortes, courtes, dentelées; leur tête est solidement attachée au corselet; leurs antennes sont courtes, et peuvent se replier sous la tête; leur corselet est souvent pourvu d'aspérités qui en font une véritable râpe; l'extrémité des élytres a le plus souvent des aspérités ou des dents, ou bien, comme chez certains Scolytes, le métasternum est armé d'une pointe; les pattes sont courtes, aplaties, souvent dentées ou façonnées en râteau; le corps est cylindrique ou à peu près. On voit, d'après cela, qu'il eût été difficile d'organiser d'une manière plus harmonique des Insectes destinés à perforer le bois et à creuser des galeries pour en rejeter au dehors les déblais. Ces Insectes sont des Coléoptères généralement de petite taille, et qui ne sont qu'exceptionnellement de grandeur moyenne. Leur système de coloration est loin d'être brillant; à peu près toutes les espèces présentent des teintes sombres, noirâtres ou brunâtres. Leur forme générale est un peu allongée, mais parfois aussi leur corps est légèrement renflé. Malgré la petite taille des Scolytiens, qui semblerait devoir faire mépriser ces Insectes, ce sont sans nul doute les plus redoutables de tous les Coléoptères pour les arbres de nos forêts et les bois qui servent aux travaux de l'Homme. En effet, ces Insectes sont essentiellement xylophages, et, par leur quantité innombrable, ils font autant de mal que s'ils étaient beaucoup plus gros, mais plus rares en individus. Les plus grands arbres sont détruits en peu d'années par ces Insectes, et l'on voit souvent dans nos forêts que les arbres en sont littéralement tatoués dans toute leur étendue. En France, Audouin, Feisthamel, MM. Guérin-Méneville, Édouard Perris, etc., ont longtemps discuté pour savoir si les Scolytiens n'attaquaient que les arbres malades, ou bien ceux d'abord pleins de vie, et qu'ils faisaient d'abord languir, puis périr. En Allemagne et dans le Nord de l'Europe, on s'est beaucoup plus occupé qu'en France de la question que nous venons d'énoncer : les principaux partisans de l'état de maladie préalable des arbres sont MM. Krutzsch, Bohutiosky, Liebich, Lincker, Thiersch et Wiegmann; à la tête des partisans de l'état de santé qui prétendent que les arbres ne périssent qu'à la suite de l'invasion des Insectes xylophages, se trouve surtout Ratzeburg, qui, à défaut de raisonnements, renvoie aux faits, déclare que des arbres sains sont attaqués par les Insectes, et dit même qu'on ne peut expliquer qu'ainsi la destruction, souvent très-prompte, de plusieurs milliers d'arbres; après Ratzeburg, on doit citer Gmelin, Illiger, antérieurs à lui, MM. Wilhem, Berg, Pfeil, Saxesen, etc., qui ont la même opinion. Les dégâts causés par les Scotyliens et autres xylophages sont parfois énormes; des faits surprenants ont été cités à ce sujet dans l'Europe moyenne et septentrionale : on a parlé de nuages d'Insectes qui envahissaient des forêts, et qui causaient la mort d'une quantité incommensurable d'arbres, et de quelques autres faits aussi étonnants. Sans en être venu à ce point en France, on a attribué au *Pissodes notatus* la perte d'une immense quantité de pins, qui couvraient, en 1835, cent quatre-vingt-dix hectares de la forêt de Rouvray; au *Scolytus pygmæus*, celle de cinquante mille pieds de chênes, qu'il a fallu abattre au bois de Vincennes; au *Scolytus multistriatus*, le dépérissement et la ruine des ormes des boulevards, des Champs-Élysées de Paris, etc. Il nous est impossible de nous étendre davantage sur ce sujet, car ce serait dépasser de beaucoup les limites qui nous sont tracées; nous renvoyons aux travaux spéciaux, et principalement au consciencieux résumé qu'en a publié M. Éd. Perris (*Ann. Soc. ent. de France*, 1852, page 561, et 1856, page 232). Qu'il nous soit seulement permis de donner quelques passages des travaux du savant entomologiste de Mont-de-Marsan que nous venons de nommer. « Quant à moi, dit M. Éd. Perris, je ne puis ad-

mettre que les Insectes soient les premiers auteurs de la mort des arbres qu'ils attaquent, et, depuis quinze ans (nous pourrions dire aujourd'hui depuis plus de vingt) que j'étudie sans relâche leurs mœurs dans un des pays les plus boisés de France, j'ai observé assez de faits pour oser exprimer mon sentiment. Ce sentiment se formule ainsi : *que les Insectes en général* (je ne parle pas de ceux qui ne s'en prennent qu'au feuillage) *n'attaquent pas les arbres en bonne santé, qu'ils ne s'adressent qu'à ceux dont le bien-être et les fonctions ont été altérés par une cause quelconque.* Dans le département des Landes, où nous comptons les pins par millions, où les chênes, et surtout le chêne tauzin, couvrent de vastes étendues, où nous avons des ormeaux, des peupliers, des arbres fruitiers, en un mot les mêmes arbres que l'on voit ailleurs, je n'ai jamais été témoin, et la tradition n'a pas conservé le souvenir d'une de ces *razzia* forestières qui ont affligé d'autres contrées. Or le pin notamment a une foule d'ennemis, et le nombre d'individus des espèces les plus malfaisantes est incalculable, et cependant il est assez rare qu'un de ces arbres périsse, et je suis encore à en trouver un seul qui ait été réellement tué par les Insectes. Cela vient, à mon avis, de ce que le pin maritime, étant ici dans sa véritable patrie, s'y développe avec vigueur, y vit en bonne santé, et brave ainsi les innombrables ennemis qui l'entourent. Mais, au milieu d'une jeune forêt de pins, se développe parfois une maladie particulière, dont la cause est inconnue, et qui attaque les racines. Elle se propage de proche en proche, et envahirait peut-être toute la forêt, si, par une tranchée circulaire, on n'arrêtait la contagion... Ce que je viens de dire des pins, je pourrais le dire des autres arbres, et, si l'on apportait dans l'étude des faits une observation sérieuse et dégagée de toute idée préconçue, on verrait que cette mortalité qui, dans certaines forêts et à certaines époques, se manifeste sur des surfaces plus ou moins grandes, provient sans doute de ce que les arbres ne se trouvaient pas dans des conditions favorables, ou que quelque circonstance météorologique, ou autre, leur avait occasionné une maladie quelconque; que cet arbre fruitier, labouré par le *Scolytus rugulosus*, avait été frappé d'un coup de soleil, ou planté dans un terrain peu convenable, ou maltraité par la taille; que ces ormeaux de nos promenades et de nos routes, vivant sur un sol trop maigre ou trop compacte, habituellement couverts d'une poussière fine qui bouche leurs stomates ou orifices respiratoires, privés d'une partie de leurs racines par les travaux de pavage, par le récurage des fossés, et souvent entamés dans leur écorce par des malveillants ou des maladroits, avaient fini par se couronner de branches mortes, puis que le *Cossus ligniperda* était venu pondre ses œufs à la base, préparant ainsi les voies aux Xylophages; que ce chêne, perforé par les larves des *Hammaticherus*, avait débuté par quelque chancre, quelque ulcère, ou avait été frappé de la foudre; que cet olivier, envahi en totalité par le *Phoiotribus oleæ*, avait été ruiné par la taille, ou maltraité dans ses racines, ou meurtri lors de la cueillette des olives. Je dis donc avec une entière conviction : les Insectes lignivores ne sont à craindre que pour les arbres malades; ils sont comme certaines mousses et certains lichens, qui ne s'attachent qu'aux arbres affaiblis, tandis que les arbres bien venants conservent une écorce lisse et repoussent ces végétaux parasites. Il y a d'ailleurs une raison pour que les Insectes respectent les arbres vigoureux; c'est que les blessures qu'ils leur feraient en y déposant leurs œufs, en y creusant leurs galeries, détermineraient presque instantanément des extravasations de séve qui emprisonneraient les œufs dans une couche gélatineuse ou résineuse, ou noieraient infailliblement leurs larves naissantes. C'est ce qui se voit, du reste, lorsque les Scolytiens se hâtent trop de pondre dans les arbres abattus au printemps et en pleine séve. Et, puisque cela est vrai pour des arbres à sucs limpides, c'est vrai aussi, *à fortiori*, pour le pin, dont les sucs résineux opposent aux Insectes une barrière infranchissable, et menacent d'une destruction certaine les germes qu'ils auraient l'imprudence de lui confier. Or les Insectes, on le sait, ont assez de perspicacité et d'instinct pour ne pas s'opiniâtrer contre les mauvaises chances, pour ne pas exposer ainsi l'avenir de leur progéniture... Certes, il est bien heureux que les Insectes lignivores n'en veulent qu'aux arbres malades, car, s'ils attaquaient les arbres vigoureux avec toute la puissance que leur donne leur nombre incalculable et la rapidité de leur propagation, puisque certains ont deux générations par année, nul doute que toute culture forestière ne devînt à peu près impossible. Nous n'en devons pas moins les considérer comme très-dangereux, puisque, par leur fait, beaucoup d'arbres malades, qui pourraient se remettre, sont frappés de mort. » Et nous pouvons ajouter que ces bois, qui, coupés sains, ont une valeur considérable, en perdent une grande partie lorsqu'ils viennent à être attaqués par les Insectes.

On a cherché à concilier les opinions opposées de ceux qui veulent que les Xylophages attaquen les arbres vivants et de ceux qui assurent qu'ils ne s'en prennent qu'aux arbres déjà malades C'est ainsi que M. Émile Blanchard rapporte, dans l'ouvrage que nous avons cité, « qu'il paraît que les larves de Scolytiens ne sauraient vivre dans les arbres dont la séve a toute sa vigueur; mais qu'il paraît aussi certain, d'après les observations d'Audouin et de quelques autres naturalistes, que les arbres sont rendus malades, avant de recevoir les larves, par les Scolytiens eux-mêmes, qui, pendant une année ou davantage, viennent y puiser leur nourriture. » Cette explication n'est pas admissible, et M. Éd. Perris le démontre d'une manière complète. « Je défie, dit-il, que l'on cite un seul exemple d'un arbre bien portant dont les Scolytes et les Bostriches aient percé l'écorce et rongé le liber ou le bois pour se nourrir. Quel besoin ces Insectes auraient-ils d'attaquer, pour leur alimentation, des arbres sains, lorsqu'ils ont la faculté de s'adresser aux arbres morts ou mourants qui peuvent suffire à eux et à leurs larves? Et puis, quel grand mal feraient-ils en perforant çà et là l'écorce, ce qui serait cependant pour ces Insectes le meilleur moyen de rendre les arbres malades? Que signifie, au surplus, cette phrase : *que les Scolytiens viennent, pendant une année ou davantage, y puiser leur nourriture?* Est-ce que les Scolytiens sont là toute l'année à l'état d'Insecte parfait? »

Quoi qu'il en soit, il est certain qu'au moment de la ponte les femelles pénètrent entre l'écorce et l'aubier et forment une petite galerie tout le long de laquelle elles déposent leurs œufs. Les petites larves, venant à éclore, commencent à manger, et forment, de chaque côté, de nouvelles galeries partant à angle droit de celle qui a été creusée par la femelle. Ces sillons, produits par les larves, s'élargissent plus ils arrivent près de leur extrémité, ce qui s'explique par le développement que la larve acquiert successivement. Au bout de sa galerie, la larve creuse davantage et se construit une petite loge pour s'y métamorphoser. Lorsque l'Insecte parfait sort de ses enveloppes de nymphe, il perce l'écorce d'un petit trou circulaire, et prend aussitôt son essor; dès lors, il n'a plus qu'un rôle à jouer : s'accoupler et placer ses œufs dans les conditions les meilleures à leur développement.

Fig. 234. — *Tomicus stenographus.* (Larve.)

Fig. 235. — *Tomicus stenographus.* (Nymphe.)

Fig. 236. — *Scolytus intricatus.* (Larve.)

Quelle que soit l'action des Scolytiens sur les arbres, elle n'en est pas moins des plus désastreuses, soit que ces Insectes les tuent réellement, soit qu'ils tendent à les détruire lorsque déjà ils sont dans un état maladif plus ou moins grand. Aussi a-t-on dû chercher des moyens de les détruire; mais, encore ici, nous devons dire que l'on n'est arrivé à rien de bien satisfaisant, et que l'on est obligé de s'en rapporter à la nature, qui, sous certaines influences climatériques, par divers parasites qu'elle fait produire en grand nombre, etc., les détruit et ne leur permet parfois de se développer de nouveau que de temps en temps et en établissant une juste limite. « Malheureusement, dit M. Ed. Perris dans le travail que nous avons déjà cité, en ce qui concerne la destruction des Insectes, je suis obligé d'avouer que j'ai trouvé la science à peu près impuissante. Dans l'état actuel de nos connaissances, je ne vois pas le moyen de délivrer l'agriculture des ennemis nombreux qui se disputent ses produits, et je n'ose espérer pour l'avenir des chances plus heureuses, car lutter contre les Insectes, ce n'est pas seulement faire la guerre à ce qui est presque insaisissable, c'est aussi se mettre en état de révolte contre la nature, dont les efforts souverains tendent toujours à la conservation des espèces. »

Plusieurs moyens de destruction des Insectes ont été préconisés, puis rejetés, après une expérience de plusieurs années. C'est ainsi que, pour ne parler que de ce qui s'est passé à Paris il y a une vingtaine d'années, on a cherché, d'après les remarques de M. Eugène Robert, à empêcher les Scolytes de pénétrer dans les ormes de nos promenades, en enlevant à une certaine élévation, un large anneau d'écorce; et, malgré cela, la plupart des arbres séculaires des Champs-Élysées n'en ont pas moins péri. Ce moyen n'a donc aucun avantage, et cependant on semble aujourd'hui l'avoir poussé à l'extrême, car l'on peut voir, à Paris au moins, que l'autorité fait enlever toute l'écorce de nos jeunes arbres. Cela est dans le but de les rendre plus sains et plus vigoureux, et dès lors moins accessibles à l'action des Insectes xylophages. Mais le remède n'est-il pas pire que le mal? surtout lorsque l'opération, comme nous l'avons plusieurs fois vu, est faite avec peu d'intelligence, et que les ouvriers employés à ce travail, probablement pour donner à l'arbre un plus bel aspect, enlèvent à la fois et l'écorce et une partie de l'aubier, et même du bois proprement dit? On a conseillé la destruction par le feu du bois mort, l'enlèvement des souches, la mise en œuvre, ou du moins l'écorçage des arbres abattus, les arbres d'appât, dispersés dans la forêt pour recueillir les pontes des Insectes dont on peut détruire plus tard les larves. Ces moyens peuvent être bons; mais quelle dépense n'occasionneraient-ils pas, et comment pourrait-on obtenir que, dans toute l'étendue d'un département, de plusieurs départements limitrophes, ces procédés fussent employés simultanément, c'est-à-dire par tout le monde et aux mêmes époques? Les résultats que l'on obtiendrait seraient-ils d'ailleurs bien appréciables, lorsqu'il y a, dans les parties supérieures et presque inaccessibles des arbres, tant de branches mortes ou malades? Au surplus, dans la pratique, il est complétement impossible de faire à ces Insectes une chasse réellement fructueuse, et cela est incontestable pour qui connaît l'aménagement et l'exploitation de nos forêts, l'insuffisance de la population agricole, l'indifférence qui naît de l'abondance et de la sécurité que donne l'ignorance de tout précédent fâcheux. « Ce qu'on a de mieux à faire, dit M. Éd. Perris, c'est d'effectuer les plantations et les semis dans de bonnes conditions et de bien soigner les arbres, car, ainsi que le prouve l'expérience, les arbres vigoureux bravent les Insectes. Il faut se souvenir aussi que des parasites nombreux et les phénomènes météorologiques maintiennent ou font bientôt rentrer dans de justes limites la multiplication des Insectes dévastateurs. » On a proposé aussi d'injecter dans les bois mis en œuvre par l'homme des matières chimiques, qui, tout en en prolongeant la durée, empoisonneraient les Insectes qui voudraient les détruire. Mais, encore ici, le remède, certes efficace, coûterait plus cher que le mal que l'on voudrait empêcher.

Les arbres détruits par les Scolytiens sont très-nombreux, et parfois le mal prend une extension énorme; aussi comprend-on qu'un tel fléau a dû attirer, depuis assez longtemps, l'attention de plusieurs observateurs. M. Ratzeburg (*Die Forst Insecten*, 1837), entre autres, s'en est occupé longuement, et a admirablement décrit les métamorphoses et les dégâts de ces Insectes, et, ce qui est très-remarquable, c'est de voir chaque espèce avoir son mode particulier de galeries si bien arrêté, qu'il est facile de reconnaître les espèces à la simple inspection des galeries. M. Éd. Perris (*Ann. Soc. ent. de France*, 1856) a savamment fait connaître les larves des Scolytiens, qui détruisent les arbres verts de nos landes, et nous aurons plusieurs fois l'occasion d'analyser ses travaux à ce sujet.

Ces Insectes se rencontrent dans toutes les parties du globe; mais c'est surtout en Europe et en Amérique qu'on en a signalé un plus grand nombre, ce qui n'est pas étonnant, quoiqu'il doive en exister aussi beaucoup en Afrique, en Asie et même en Australasie; mais, là, ils ont échappé à l'observation, car, peu remarquables par leurs couleurs, ils ne sont guère recherchés par la plupart des naturalistes voyageurs. Nous avons dit qu'ils étaient ordinairement assez petits; ce n'est qu'en Afrique et dans diverses parties de l'Amérique qu'on en rencontre d'assez grande taille. En parlant de l'étendue géographique de cette famille, Ratzeburg dit qu'elle est restreinte, par cette circonstance que ces Insectes ne se trouvent jamais sur les plantes herbacées. Cependant cela n'est pas aussi général que le disait le savant entomologiste et cisticulteur allemand; il est vrai que des doutes s'élèvent encore sur l'habitat de l'*Hylesinus trifolii*, qui, suivant Müller, et plus récemment M. Schmidt, vivrait dans les racines du trèfle, mais dont M. Éd. Perris n'a trouvé les pontes que sous l'écorce du genêt à balais; mais MM. Bach et Éd. Perris ont constaté d'une manière positive que les larves du *Tomicus Kaltenbachii* se développent dans les tiges du *Teucrium scorodonia* et de l'*Origanum vul-*

gare, et, d'après le dernier auteur que nous avons nommé, les larves du *T. euphorbiæ* se trouvent dans les tiges de l'*Euphorbia amygdaloides*, dont elles se nourrissent. Il n'en est pas moins vrai que les végétaux ligneux ont, pour ainsi dire, le privilége presque exclusif de servir à la propagation des Scolytiens, et l'on sait combien ce privilége leur est fatal.

Nous devons revenir d'une manière générale sur les mœurs et l'histoire des métamorphoses des Scolytiens, car ce sujet est trop important pour que nous ne nous y étendions pas un peu plus que nous n'avons l'habitude de le faire. Les auteurs qui s'en sont le plus occupés, tant sous le point de vue entomologique que sous celui forestier, sont Rosier, Hass, Herbst, Latreille, Mac-Leay, Curtis, Kirby et Spence, MM. Bouché, de la Rue, Kollar, Westwood, Harris, Erichson, Guérin-Méneville, Noerdlinger, et surtout, dans ces derniers temps, MM. Ratzeburg, Éd. Perris et Candèze et Chapuis. Les larves sont formées sur le même type que celles des Curculioniens, et offrent entre elles peu de différences selon les genres; on peut leur assigner les caractères qui vont être indiqués. Tête arrondie, cornée, un peu rétrécie à sa partie antérieure, à front dirigé en avant, et à bouche légèrement en bas; pas d'ocelles; antennes représentées par un petit tubercule caché dans un enfoncement, assez près de l'insertion des mandibules; plaque sus-céphalique présentant un chaperon bien distinct, assez allongé; lèvre supérieure arrondie, recouverte de poils et ciliée sur son bord antérieur; mandibules cornées, dentées, assez longues, un peu courbées; mâchoires très-rapprochées de la lèvre inférieure, formées d'une pièce basilaire un peu allongée, prolongée en un lobe plus ou moins développé, cilié, et portant en dehors un palpe de deux ou trois articles; lèvre inférieure assez développée, occupant une grande partie de la plaque sous-céphalique : menton en losange, charnu : pièces palpigères soudées, non distinctes : palpes labiaux de un ou deux articles : languette représentée par un petit tubercule charnu; segments thoraciques ordinairement un peu plus développés transversalement que les segments abdominaux, notamment le prothorax, dépourvus de pattes, qui sont remplacées par des bourrelets charnus constamment recouverts de quelques poils, mais non de soies; segments abdominaux au nombre de neuf, plus étroits que les segments thoraciques, recouverts, comme ceux-ci, de téguments mous, plissés transversalement : anus presque toujours en forme de X, et ne servant pas à la progression; stigmates au nombre de neuf paires : les thoraciques plus grands, situés à la partie externe du prothorax ou plutôt dans le pli qui le sépare du mésothorax : les autres sur les huit premiers segments abdominaux, sur un plan un peu supérieur aux extrémités latérales des bourrelets dorsaux. Ces larves sont de forme raccourcie, arquée, cylindrique, à téguments de consistance médiocre, d'un blanc jaunâtre, sauf les organes ordinairement colorés, comme les parties de la bouche; les poils ne sont jamais aussi longs ni aussi nombreux que ceux des Curculioniens. Ces larves, comme le fait remarquer M. Éd. Perris, dérivent toutes d'un type unique; à part les différences de taille, et sauf celle du *Platypus*, on les dirait façonnées sur le même patron, et c'est à peine si on peut les distinguer par la forme de leurs mandibules; elles sont, en résumé, courbées en arc; leurs palpes maxillaires sont, comme les palpes labiaux, formés généralement de deux articles; elles n'ont pas d'yeux; et leurs antennes, que quelques auteurs ont cru manquer totalement, sont très-courtes, de deux articles au plus, et logées dans une cavité; les pattes manquent entièrement et sont remplacées par des mamelons sternaux et des bourrelets latéraux, et surtout par les très-petites aspérités dont tout le corps est couvert, et qui doivent favoriser considérablement les mouvements de progression dans l'intérieur des galeries.

D'après ce que nous venons de dire, on voit combien les Scolytiens se rapprochent, à l'état de larves, des Curculioniens : aussi Erichson avait-il réuni sous un même titre les caractères des deux familles et de quelques autres groupes primaires que nous avons déjà fait connaître ou dont nous nous occuperons bientôt. Pour nous, à l'exemple de MM. Éd. Perris, Chapuis et Candèze, etc., et, comme eux, pour nous conformer à l'usage généralement suivi, nous avons cru devoir en former des divisions particulières et d'égale valeur. Néanmoins les caractères qui différencient les larves des Scolytiens et des Curculioniens sont peu nombreux et de valeur médiocre; ainsi la tête est en général plus allongée, plus forte que dans les Curculioniens; les mandibules sont légèrement plus longues; les téguments plus fermés et toujours étiolés; le corps est cylindrique, et son extrémité postérieure est obtuse; les segments thoraciques sont plus grands; l'ouverture anale est en forme d'X, etc. Une autre différence, signalée par M. Éd. Perris, entre les larves des Scolytiens et celles des Curculioniens, réside dans ce fait que les galeries creusées par les Scolytes et autres Insectes de-

la même division sont régulières et tracées sur un plan déterminé, tandis que celles des Curculioniens sont plus irrégulières et suivent indifféremment toutes les directions. A part ces légères différences, il y a presque identité entre les unes et les autres : les antennes, chez toutes deux, sont très-peu visibles; les palpes maxillaires et labiaux sont de deux articles; le menton est cordiforme; il n'y a pas de pattes; le corps est courbé en arc et presque toujours couvert d'aspérités dans les espèces qui creusent des galeries, etc. L'identité n'est sans doute pas aussi frappante pour toutes les espèces : l'on comprend que les diversités de mœurs doivent entraîner quelques variations dans les formes, et qu'une larve qui doit se mouvoir dans un cylindre vertical peut ne pas être moulée exactement sur celle qui vit dans l'épaisseur d'une feuille, ou à l'air libre, ou dans une graine; mais ces différences, qui n'affectent que le corps et non les caractères essentiels, sont beaucoup plus insignifiantes que celles que l'on observe entre les Insectes parfaits, et ne choquent pas plus que celles qui existent entre la larve du *Platypus cylindrus* et celle d'un *Tomicus*. Au point de vue de la structure des Insectes parfaits, il y a certainement plus de disparates entre beaucoup de genres de Curculioniens qu'entre plusieurs genres de cette famille et les Scolytiens; l'*Alticopus Galeazzi* et les *Brachytarsus* ressemblent plus à un *Hylesinus* qu'à un *Rhynchites;* les *Rhynocyllus*, les *Mecinus*, les *Rhyncolus*, les *Phlæphagus* et tant d'autres ressemblent plus à des *Hylastes* qu'à des *Brenthus*, des *Balaninus*, des *Otiorhynchus*, etc.

La rapidité du développement des larves de Scolytiens est bien digne de remarque, et il n'y a guère que des larves de Diptères et des chenilles qui puissent, comme elles, en accomplir toutes les phases en six semaines. Au surplus, cette particularité s'observe assez généralement dans les larves qui vivent du liber, de sorte qu'il est permis de penser que cette substance offre d'abondants matériaux d'assimilation, qui hâtent d'autant plus la croissance des larves que celles-ci, ne rencontrant aucun obstacle sérieux pour le creusement de leurs galeries, peuvent toujours manger à leur faim. Cette hypothèse, à laquelle conduisent des faits nombreux, semble justifiée, en outre, par cette considération que les larves qui vivent dans l'intérieur du bois, c'est-à-dire dans une substance moins assimilable et dans un milieu plus résistant, ont une croissance plus lente. Les unes n'attaquent jamais que les arbres résineux, et c'est le plus grand nombre; les autres sont parasites d'autres familles naturelles. C'est ainsi que les *Eccoptogaster*, les *Platypus*, certains *Hylesinus*, recherchent surtout les Amentacées, les Cupulifères, les Amygdalées, etc., tandis que la masse des autres espèces se trouve presque exclusivement sur les arbres verts, tantôt sur les sapins, tantôt sur les pins. Mais, à une exception près, celle du *Tomicus Saxesenii*, qui, d'après Ratzeburg, se rencontrerait à la fois sur les Conifères et sur des Dycotylédons, comme l'aune et le chêne, aucune larve n'habiterait à la fois des arbres d'essences différentes, c'est-à-dire à la fois des végétaux résineux et des végétaux d'autres familles. On ne connaît pas de Scolytiens qui attaquent indifféremment des plantes et des arbres; mais il en est qui se trouvent en même temps sur des arbrisseaux et des arbres : tels sont le *Cryphalus Tiliæ*, qui vit sur le tilleul et sur l'*Hibiscus Syriacus*, et l'*Hylesinus oleiperda*, que l'on prend sur le lilas, sur le frêne et sur l'olivier. Une seule espèce a été signalée jusqu'ici comme frugivore, c'est le *Tomicus dactyliperda*, dont la larve se nourrit des fruits du dattier et du palmier nain. Il existe d'autres nuances encore parmi ces Insectes, selon qu'ils recherchent les arbres jeunes, comme le *Tomicus bidens*, ou les arbres âgés, de même que le *T. typographus*, ou bien qu'ils attaquent indifféremment les uns ou les autres (*T. laricis*). D'après Ratzeburg, certaines espèces n'habitent pas indifféremment les arbres vigoureux ou languissants, les rameaux, les troncs ou les racines; quelques-unes vivent exclusivement sur une seule espèce d'arbres (*T. typographus*), d'autres se rencontrent dans plusieurs (*T. lineatus*). On observe même que certaines espèces voisines vivent dans des endroits spéciaux analogues, quoique sur des arbres d'espèces diverses, comme, par exemple, les nodules, l'aisselle des branches, des rameaux, etc. Enfin, si l'on étudie les parties constituantes des arbres en butte aux attaques de ces Insectes, on voit que les uns se tiennent dans les couches corticales, les autres dans les couches ligneuses : parmi les premières, certaines espèces habitent la couche corticale externe, d'autres, en beaucoup plus grand nombre, cette couche plus intérieure, située avant le bois proprement dit, et que l'on nomme le *liber*. Il est à remarquer encore que ceux qui creusent leurs galeries sous les écorces d'une faible épaisseur n'entament généralement que l'aubier, et que leurs larves agissent de même, afin sans doute de ne pas compromettre le frêle abri que leur offre l'écorce.

On n'est pas parfaitement fixé sur le mode d'accouplement de ces Insectes; d'après Ratzeburg, l'*Hylurgus piniperda* et l'*Hylastes ater* s'accouplent sur le tronc des arbres, et le *Tomicus typographus* dans la *chambre nuptiale*, dit-il. Selon d'autres auteurs, les Scolytes s'accouplent lorsque la femelle a déjà pénétré dans l'écorce; elle remonte à reculons, vient présenter à l'orifice du trou d'entrée la partie postérieure de son corps à l'organe du mâle, qui erre sur l'écorce, cherchant une occasion de remplir la mission pour laquelle il est né. Le seul fait positif dont M. Éd. Perris ait pu se prévaloir est celui de deux *Hylurgus ligniperda* qu'il a trouvés accouplés dans leur galerie, vers leur extrémité et à l'endroit où elles sont élargies, de manière à démontrer que le mâle et la femelle, pour s'unir, s'approchent l'un de l'autre à reculons; c'est probablement le mode le plus usité parmi les Coléoptères que nous étudions. L'accouplement a lieu à des époques diverses; le plus habituellement, il n'y a qu'une seule génération par an, mais diverses espèces en présentent deux.

On rencontre des *Scolytus* et des *Hylesinus* volant à toutes les heures du jour; mais les *Tomicus*, les *Hylurgus* et les *Bostrichus*, dont nous nous sommes occupé dans une famille précédente, ne se montrent guère qu'au déclin de la journée, et c'est principalement le soir, peut-être même la nuit, qu'ils se livrent à leurs ébats et qu'ils perforent les trous dans lesquels les femelles doivent déposer leurs œufs : ce qui doit le faire penser, c'est que l'on trouve souvent, le matin, criblés de trous d'entrée, des arbres qui, la veille au soir encore, n'offraient pas la moindre trace d'invasion.

Les galeries formées par les Scolytiens présentent des particularités des plus remarquables, aussi croyons-nous devoir donner quelques détails à ce sujet. L'extrémité des galeries présente, ainsi que nous l'avons dit, un élargissement assez considérable, une loge de forme et d'étendue variables. De ce point, comme centre, l'Insecte parfait creuse tantôt une seule galerie principale, tantôt plusieurs, qui sont ou de niveau (*Hylesinus fraxini, minor*) ou rayonnantes (*Tomicus bidens, chalcographus*). C'est dans ces galeries principales que la femelle dépose ses œufs, alternativement à droite et à gauche, dans de petits trous qu'elle a préalablement creusés. Les jeunes larves se forment des galeries disposées à angle droit ou aigu par rapport à la galerie principale. Chaque larve vit isolément dans la route qu'elle s'est tracée, respectant soigneusement la cloison qui la sépare de ses voisines. Les galeries restent ordinairement limitées à la couche où a été primitivement creusée la galerie principale (*T. villosus*); d'autres fois, les jeunes larves pénètrent plus profondément (*T. abietis*). On observe habituellement la plus grande régularité dans les dessins tracés par ces larves dans les diverses couches de l'écorce, et l'on reconnaît au premier coup d'œil la loge centrale à sa forme et à sa position, les galeries principales à leur grandeur et à leur largeur uniformes, et les galeries accessoires à leur direction, ainsi qu'à leur développement successif en largeur. Mais il n'en est pas toujours ainsi, et il est quelquefois difficile de faire cette distinction : c'est ce qui a lieu notamment pour les espèces qui vivent dans la couche corticale externe, comme dans le *Tomicus villosus*. Presque tous vivent ainsi isolément; mais M. Saxesen a observé que chez plusieurs espèces (*Hylesinus micans, cryptographus*, etc.) les larves vivent en société, et creusent une seule galerie très-large; MM. Ratzeburg et Ed. Perris ont aussi trouvé des larves de *Platypus*, les unes à la suite des autres, et vivant dans de larges galeries à l'intérieur du bois. Tout ce que nous venons de dire s'applique spécialement aux espèces qui travaillent dans les écorces; les espèces qui creusent les parties ligneuses ont ordinairement des galeries très-courtes, dirigées en divers sens, et dans lesquelles les larves doivent plus tard subir leurs métamorphoses, tandis que les loges des espèces qui vivent dans les couches corticales sont, au contraire, placées dans l'écorce, dans le liber, ou tout à fait superficiellement dans l'aubier. Après la métamorphose en nymphe, qui ne présente rien de bien spécial, le nouvel Insecte sort en creusant une ouverture oblique ou droite par rapport à la direction de la galerie principale, tandis que ceux des parties ligneuses sortent en suivant les contours de cette dernière galerie. Ces perforations produisent souvent des dessins, des arborisations d'une grande élégance, et chaque espèce, nous le répétons, est tellement fidèle à son plan, qu'on peut presque toujours déterminer l'espèce par l'inspection seule des galeries, sauf à tenir compte des dimensions relatives pour celles d'espèces différentes qui ont la même direction. Par ce seul moyen, M. Éd. Perris est parvenu à distinguer, *à priori*, l'*Hylesinus minor* du *piniperda*, le *Tomicus suturalis* du *laricis*, etc., et il a donné un tableau assez complet des diverses sortes de galeries, avec la nomenclature des espèces correspondantes, tableau que nous lui empruntons, car il nous semble utile de le vulgariser, et, en même temps, il aura l'avantage de faire connaître les diverses essences d'arbres

dont la plupart des larves de Scolytiens se nourrissent. — A. *Galeries subcorticales :* 1° Galeries de ponte longitudinales; galeries des larves transversales, mais pouvant devenir longitudinales, si le diamètre de l'arbre ne se prête pas à leur prolongement transversal; *Tomicus typographus*, dans le sapin; *stenographus*, *laricis*, *acuminatus*, *cimbræ*, *ramulorum* (pin); galeries de ponte souvent ramifiées à partir de la cellule nuptiale ou subétoilée; *T. bispinus* (clématite); galeries de ponte souvent en spirale; *T. villosus* (chêne); *Crypturgus pusillus* (pin); *Scolytus destructor* (bouleau); *multistriatus*, *ulmi* et *pygmæus* (orme); *rugulosus* (arbres fruitiers); *pruni* (pommier, prunier); *Hylurgus ligniperda* et *piniperda* (pin); *Hylastes palliatus* (pin); *Hylesinus Thuyæ* et *Aubei* (Thuya); *retamæ* (*Retama sphærocarpa*). 2° Galeries de ponte transversales, ordinairement en accolade : galeries des larves longitudinales; *Tomicus suturalis* (pin, sapin); *curvidens* (sapin) : galeries obliques et non horizontales; *bicolor* (chêne); *Cryphalus tiliæ* (tilleul, hibisque de Syrie); *Hypoborus ficus* (figuier); *Scolytus intricatus* (chêne); *Polygraphus pubescens*, *Hylesinus oleiperda* (olivier, frêne, lilas); *crenatus* et *varius* (frêne); *spartii* (genêt, ajonc); *vittatus* (orme); *Dendroctomus hederæ* (lierre). 3° Galeries de ponte rayonnantes ou étoilées : galeries des larves perpendiculaires aux rayons; *Tomicus bidens* (pin); *Saxesenii* (aune, chêne, sapin); *chalcographus* (sapin). 4° Galeries de ponte irrégulières : galeries des larves enchevêtrées; *Cryphalus pineæ* et *abietis* (sapin); *Dendroctonus micans* (sapin). B. *Galeries pénétrantes ou perpendiculaires à la base de l'arbre, ou formant une circonférence comme la corde d'un arc de cercle :* 1° Galeries des larves se détachant des deux côtés, et à angle droit, de la galerie de ponte : une galerie pour chaque larve; *Xyloterus domesticus* (sapin); *lineatus* (hêtre); *Tomicus dispar* (acacia, marronnier, etc.). 2° Galeries servant à plusieurs larves; *Platypus cylindrus* (chêne); *Tomicus monographus* (chêne, aune); *dryographus* (chêne); *eurygraphus* (pin).

On a décrit les métamorphoses d'un grand nombre d'espèces de Scolytiens se rapportant principalement aux genres : *Platypus*, *Tomicus*, *Crypphalus*, *Crypturgus*, *Xyloteres*, *Scolytus*, *Polygraphus*, *Phlæotribus*, *Hylesinus*, *Dendroctonus*, *Hylurgus* et *Hylastes;* nous présenterons quelques particularités à ce sujet en donnant l'histoire des espèces.

Après avoir indiqué d'une manière complète les généralités qui se rapportent à la famille des Scolytiens, nous devons actuellement faire connaître les genres qui entrent dans cette division. D'après les travaux des entomologistes récents, et principalement d'après ceux d'Erichson, les genres qu'on y admet, et dont nous avons nommé les principaux en parlant des larves, sont au nombre d'une vingtaine.

On peut subdiviser les Scolytiens en deux tribus spéciales, représentées principalement par les anciens genres des *Scolytus* et des *Platypus*.

1re tribu, Scolytides, à *tête arrondie, emboîtée dans le corselet*, et à *antennes plus ou moins longues, avec la massue articulée.*

La grande majorité des espèces de la famille entrent dans cette tribu, qui peut, elle-même, être partagée en deux groupes : ce sont des Insectes d'une taille souvent très-petite, n'ayant que des couleurs sombres, brunes ou noirâtres.

A. Groupe des Scolytites, à *avant-dernier article des tarses bilobé*. Ce sont les Scolytes proprement dits des auteurs modernes, ou les *Hylesinus* de Fabricius, *Bostrichus* de Paykull, *Dermestes* de Linné, et les groupes génériques qui en sont assez voisins.

Le genre principal est celui des SCOLYTES, *Scolytus*, Geoffroy (*Eccoptogaster*, Herbst, Erichson), à *corps un peu aplati en dessus, petit; antennes à funicule de six articles; palpes : maxillaires petits, coniques, avec le premier article très-court, et le dernier en pointe obtuse : labiaux ayant le premier article grand, épais, et le dernier petit, en pointe; jambes comprimées, munies d'un ongle à l'extrémité : tarses ayant les deux premiers articles longs, et le troisième court, bilobé; abdomen brusquement tronqué.* Le genre Scolyte, qui jadis renfermait presque toutes les espèces de la famille que nous étudions, est encore spécifiquement nombreux et malheureusement répandu sur presque tout le globe, car toutes les espèces sont xylophages et nuisent beaucoup à une grande quantité d'arbres. C'est en Europe principalement qu'elles sont particulièrement abondantes, surtout en in-

Fig. 1. — *Sylvanus elongatus* (grossi).

Fig. 2. — *Ceuthorhynchus ovatus* (grossi).

Fig. 3 et 4. — *Malachius abbreviatus* (grossis).
(Mâle et femelle.)

Fig. 5. — *Galba marmorata.*

Fig. 6. — *Tillus maculatus.*

dividus. Ce sont de petits Insectes à taille raccourcie, et de couleurs assez sombres, jamais brillantes. Les métamorphoses et les mœurs d'une douzaine d'espèces de *Scolytus* ont été plus ou moins complétement étudiées par un grand nombre d'auteurs, sous les doubles points de vue entomologique et forestier; le *S. intricatus*, Koch, d'après Ratzeburg et M. Nœrdlinger, se trouve sous l'écorce des chênes, auxquels il nuit beaucoup; le *S. multistriatus*, Marsh., comme l'ont montré MM. Ratzeburg, Letzner et Nœrdlinger, est parasite des ormes; le *S. pygmæus*, Fabr., dont ont parlé tous les auteurs qui se sont occupés des Insectes nuisibles aux forêts, principalement, dans ces derniers temps, M. Letzner, et sur lequel ont longtemps discuté le baron Feisthamel, Audouin, etc., est l'un des Scolytiens les plus célèbres par la destruction qu'il cause parfois aux arbres et surtout aux chênes de nos bois; pour donner une idée du dégât qu'il peut causer, nous pouvons dire qu'en 1837 on se crut obligé d'abattre dans le bois de Vincennes vingt mille pieds de chênes, âgés de trente à quarante ans, entièrement perdus par cet Insecte; le *S. destructor*, Oliv., dont se sont occupés Kollar, Ratzeburg, Westwood, MM. Guérin-Méneville, Nœrdlindger, etc., vit à l'état de larve dans les ormes, les pruniers, les poiriers et plusieurs autres arbres, surtout ceux de nos grandes routes et de nos jardins, aussi bien en France qu'en Allemagne et en Angleterre, et cause quelquefois des torts considérables; le *S. pruni*, Ratz., vu par Ratzeburg et M. Nœrdlinger dans les pruniers, les merisiers, les ormes, etc.; le *S. hæmorrhous*, Meg., parasite du prunier, d'après M. Kollar; les *S. rugulosus*, Koch, et *carpini*, Erichs., observés par M. Nœrdlinger, et dont le premier nuit aux merisiers; le *S. amygdali*, nouvelle espèce encore incomplétement connue, signalée par M. Guérin-Méneville, et dont la larve vit dans le tronc de l'amandier; les *S. strobi* et *pyri*, tous deux américains, tandis que les autres étaient propres à l'Europe, décrits par M. Peck, et dont les larves, signalées par le même entomologiste, et par M. Harris, au moins pour le dernier, sont nuisibles aux arbres à fruits, et surtout aux poiriers. — Parmi les espèces de Scolytes, nous nous bornerons à indiquer les deux suivantes, qui sont communes dans toute l'Europe, et surtout dans les environs de Paris : 1° *Scolytus pygmæus* (*Hylesinus*), Fabr. (*Eccoptogaster pygmæus*, Herbst), long de $0^m,002$ à $0^m,003$, à corps d'un beau noir, brillant; élytres roussâtres, très-finement striées; abdomen obtus; et 2° *S. destructor*, Oliv. (*Hylesinus scolytus*, Fabr.), du double plus grand que le précédent, à corps noir, brillant, ponctué; antennes, élytres et pattes d'un roux marron; tête revêtue en dessus d'un duvet jaunâtre, obscur; élytres ayant chacune six ou sept stries distinctes, écartées, ponctuées.

Les autres genres sont les suivants :

Hylastes, Erichson, à *corps allongé ou oblong; antennes de onze articles, le huitième plus large que les précédents, et les trois derniers formant une grande massue ovale; tarses ayant le troisième article cordiforme ou dilaté, bilobé*. Les *Hylastes*, dont on a signalé une dizaine d'espèces, presque toutes européennes, sont en général, sous leur état de larves, comme l'ont montré dans d'excellents travaux MM. Éd. Perris, Ratzeburg et Nœrdlinger, des parasites des pins, des sapins et des mélèzes, au moins en ce qui concerne les *H. ater*, Payk.; *palliatus*, Gyll.; *cunicularius*, Knoch; *angustatus*, Herbst; *attenuatus*, Erichs., et *variolosus*, Perris : tous semblent n'avoir qu'une seule génération annuelle, et se trouvent, dans la froide saison, hivernant sous les écorces, d'où ils sortent au printemps pour s'accoupler; d'après Ratzeburg, l'*H. palliatus* se rencontre dans la froide saison sous l'écorce des hêtres, préfère les sapins aux pins et aux mélèzes, et aime mieux les bois à l'ombre et les écorces humides. Une autre espèce, l'*H. trifolii*, Müller, comme cet auteur et dernièrement M. Schmidt l'ont vu, a un genre de vie tout différent de celui des autres, car ses larves se nourrissent des racines du trèfle commun (*Trifolium pratense*). — Le type est l'*Hylastes ater* (*Bostrichus*), Payk., long de $0^m,003$, à corps allongé, noir; rostre caréné, imprimé à sa partie antérieure; corselet plus long que large, caréné; élytres cylindriques, striées ou peu pubescentes, commun dans toute l'Europe.

Hylurgus, Latr., à *corps linéaire, cylindrique; tête un peu avancée; antennes de onze articles, le huitième, le plus grand de tous, formant avec les trois suivants une massue globuleuse; yeux longs, étroits; tarses courts, et à avant-dernier article cordiforme, bifide*. Parmi les nombreuses espèces de ce groupe générique, les mœurs ainsi que les larves et nymphes de plusieurs espèces parasites de diverses espèces de pins ont été observées en Europe, principalement par MM. Éd. Perris, Ratzeburg, Nœrdlinger, Kollar, Guérin-Méneville, Chevandier, Dagonnet, etc. : ce sont les *Hylurgus ligniperda*, Fabr.; *piniperda*, Linné; *minor*, Hartig : le premier paraît de mars à mai, n'a qu'une seule

génération, et attaque uniquement les couches corticales; le second, qui, comme l'indique son nom, est véritablement, dans certaines circonstances, le fléau des pins, détruit l'arbre plus profondément que le *ligniperda*, n'a, quoi qu'on en ait dit, qu'une seule génération, se montre dans le midi de la France dès le mois de janvier, tandis que dans l'Europe moyenne, en Allemagne, il apparaît au mois de mai, hiverne dans le collet des racines des arbres résineux, et cause parfois la destruction de nombreux arbres verts, surtout dans le nord de l'Europe, et a donné lieu à beaucoup de remarques; le troisième est plus tardif que le précédent, et attaque plus volontiers les arbres debout, dédaignant les vieux, et ne s'adressant habituellement qu'à ceux de l'âge de quinze à vingt-cinq ou trente ans. En Amérique, M. Harris a signalé les larves de l'*H. dentatus*, Say, comme nuisibles à diverses espèces du genre *Pinus*. — Le type est l'*Hylurgus piniperda*, Fabr. (*Hylesinus testaceus*, Linné), long de $0^m,003$ environ, à corps noir ou d'un brun marron, velu, ponctué; élytres au moins de la moitié plus longues que larges, très-finement rugueuses, striées et ponctuées, très-velues : commun dans toute l'Europe, et peu rare auprès de Paris. — On y réunit parfois le genre Dendroctonus, Erichs., à *corps oblong, cylindrique; rostre très-court; antennes à funicule de cinq articles; tarses à troisième article dilaté, bilobé*. Erichson y indiquait comme type le *piniperda*, que nous avons laissé avec les *Hylurgus*, et les auteurs modernes y laissent principalement les *D. micans*, Kugel, dont les larves, suivant MM. Ratzeburg et Nœrdlinger, vivent dans les pins; *hederæ*, nouvelle espèce signalée par M. Schmidt comme parasite des branches du lierre.

Deux genres, tous deux créés par Erichson, et moins connus que les précédents et les suivants, sont ceux des : 1° Phlæotrupes, à *antennes de onze articles*, ayant le *huitième le plus grand de eous, formant avec les trois suivants une massue ovoïde*, et offrant des *jambes aplaties, dentelées, dont les postérieures sont concaves en dedans :* espèce unique, *P. grandis*, Erichs., espèce brésilienne, grande relativement, car elle peut atteindre à $0^m,01$, robuste, noirâtre; 2° Phlæobocus, à *antennes à funicule de six articles*, et à *jambes comprimées, denticulées antérieurement, légèrement ncadrées;* également une assez grande espèce propre au Brésil (*P. rudis*, Erichs.).

Fig. 237. — *Scolytus flavicornis.*

Fig. 238. — *Phlæotribus oleæ.*

Fig. 239. — *Dendroctonus* (*Hylargus*) *piniperda.*

Hylesinus, Fabr., à *corps convexe; rostre très-court; antennes de onze articles distincts, à funicule de sept, et à massue ovoïde, pointue, formée par les quatre derniers articles; élytres ayant leur bord antérieur relevé; jambes comprimées à leur partie antérieure, très-finement denticulées, tarses à troisième article dilaté, bilobé*. Ce genre est nombreux en espèces, presque toutes de petite taille, et principalement particulières à l'Europe. Les mœurs, ainsi que les larves de plusieurs d'entre elles sont connues : l'*Hylesinus oleiperda*, Fabr., a été étudié sous le double point de vue que nous venons d'indiquer, par MM. Boyer de Fonscolombe et A. Costa, qui nous ont montré qu'il vit dans les branches de l'olivier, et que, certaines années, il fait beaucoup de mal à cet arbre utile; l'*H. vittatus*, Fabr., d'après M. Nœrdlinger, se nourrit aux dépens de l'orme; les *H. crenatus, fraxini* et *varius*, Fabr., sont, à leur état de larves, comme le rapportent MM. Ratzeburg, Nœrdlinger et Guérin-Méneville, parasites du frêne, et, comme le bois de cet arbre est très-dur, y taraudent des galeries qui ont beaucoup de netteté et de régularité; enfin l'*H. spartii*, décrit par M. Nœrdlinger, est, selon le même auteur, l'ennemi du genêt, car sa larve vit dans le tronc de cet arbrisseau entre le liber et l'aubier. — Les trois espèces principales sont les *Hylesinus crenatus*, Fabr., long de $0^m,003$ à $0^m,004$, à corps glabre, d'un noir foncé; *H. fraxini*, Fabr., petit, d'un gris cendré, varié de nuances plus foncées; et *H. oleiperda*, Fabr., qui atteint à peine $0^m,001$, et dont le corps est

brunâtre, couvert de duvet. — Parmi les genres formés à bon droit aux dépens des Hylésines, nous citerons les : Phlæotribus, Latreille, à *corps convexe, ovalaire; antennes ayant les trois derniers articles en lamelles allongées, plus longues que le reste de l'antenne et conniventes à leur extrémité; tarses à troisième article échancré, non dilaté :* type, *P. oleæ*, Fabr., long de 0m,002, à corps noirâtre revêtu d'un duvet grisâtre, et à pattes brunes : habite le midi de l'Europe, et se trouve en Provence; la larve de cette espèce, dont ont parlé MM. Boyer de Fonscolombe et Nœrdlinger, se trouve dans plusieurs végétaux; c'est principalement à l'angle des rameaux de l'olivier qu'elle se développe, mais on l'a aussi signalée sur l'orme. — Diamerus, Erichs., à *corps court, convexe; antennes à massue longue, ovalaire, comprimée, à articulations peu distinctes; jambes crénelées : postérieures canaliculées :* une petite espèce (*Hylesinus hispida*, Klug) de Madagascar. — Polygraphus, Erichs., à *corps oblong, convexe; antennes à funicule de quatre articles; jambes comprimées, denticulées antérieurement;* type, l'*Hylesinus pubescens*, Fabr., petit, à corps très-velu, noirâtre, dont la larve, d'après MM. Ratzeburg et Nœrdlinger, vivrait aux dépens des pins et des sapins, principalement en Allemagne. — Camptocerus, Latr., à *corps ovalaire, très-convexe; antennes ciliées, avec le premier article long, aplati, les six suivants courts, globuleux : massue ovalaire, aplatie; jambes non crénelées, terminées en crochet :* quelques espèces de l'Amérique méridionale, dont le type est l'*H. æneipennis*, Fabr.

Des genres encore plus distincts de ceux des *Hylesinus* et des *Scolytus* sont les suivants : Xyloterus, Erichs., à *corps oblong, convexe; antennes à funicule de quatre articles; palpes : maxillaires à premier article caché, le second et le troisième courts, et le dernier plus long, presque cylindrique : labiaux à deux premiers articles épais, à peu près égaux, troisième petit, en pointe obtuse; jambes aplaties à l'extrémité;* ce groupe, exclusivement européen, renferme des espèces dont les larves, étudiées par MM. Ratzeburg et Nœrdlinger, sont très-nuisibles aux arbres de nos forêts : tels sont les : *X. lineatus*, Gyll., qui nuit à divers Conifères, comme les pins, sapins, mélèzes, etc., dans lesquels il se creuse des galeries plus ou moins profondes; *domesticus*, Linné, qui se trouve dans les hêtres, tilleuls, érables, etc., et *Saxesenii*, signalé dans les pins, les chênes, les tilleuls, les érables : ce qui, comme nous l'avons dit, fait une exception à cette règle générale, par suite de laquelle les Scolytiens n'attaquent habituellement pas des arbres d'essences très-différentes : le type est le *Dermestes domesticus*, Linné; *Bostrichus domesticus*, Gyll., ou *Apate Lambatris*, Fabr., assez petit, à corps gibbeux, noir, et qui est commun en Allemagne. — Crypturgus, Erichs., à *corps petit, cylindrique; antennes à funicule de deux articles; jambes aplaties, denticulées extérieurement;* MM. Ratzeburg et Nœrdlinger ont signalé les larves de plusieurs espèces de ce genre; celles du *C. fagi*, Nœrdl., dans les rameaux des hêtres; celles des *pityographus*, Ratz.; *Lichtensteinii*, Ratz., et *cinereus*, Hebst, dans plusieurs espèces de sapins, surtout en Allemagne, et celles du *pusillus*, Gyll., dans les pins, dans toute l'Europe; les larves de cette dernière espèce ont également donné lieu à l'intéressante observation de M. Éd. Perris, d'où il résulte qu'elles attaquent indistinctement les pins et les sapins de moyenne grosseur, assez vieux, et pourvus d'écorce épaisse; elles travaillent souvent avec les *Polygraphus pubescens* et *Hylastes palliatus*, percent elles-mêmes leurs galeries, ce qu'elles font dans les couches corticales, et dans celles du liber, sans attaquer l'aubier : ces galeries sont très-embrouillées, et il est difficile d'en suivre l'inextricable réseau; il y a au moins deux générations par an, et les espèces de la seconde ou de la dernière génération passent l'hiver sous l'écorce, où on les rencontre souvent en nombre très-considérable. Le *Crypturgus pusillus* (*Bostrichus*), Gyll., est long d'à peu près 0m,001, étroit, légèrement déprimé, noirâtre ou d'un brun ferrugineux. — Cryphalus, Erichs., à *corps petit, cylindrique; antennes à funicule de quatre articles; corselet très-relevé, rugueux à sa partie antérieure; tarses à trois premiers articles presque égaux;* les auteurs que nous avons plusieurs fois nommés ont indiqué les larves des *C. abietis*, Ratz., dans les troncs des pins; *piceæ*, Ratz., dans les racines des mêmes Conifères, dans lesquelles elles se propagent parfois considérablement, et *tilliæ*, Fabr., qui vivent dans le liber du tilleul; ce dernier Insecte, que Fabricius rangeait dans le genre *Apate*, est très-petit, car il n'atteint pas 0m,001; son corps est brun ou noirâtre, légèrement velu. — Hypoborus, Erichs., à *corps petit; antennes à funicule de cinq articles : le premier plus grand que les autres, en massue, le second conique, le troisième et le quatrième légèrement globuleux, et le cinquième avancé en dedans; jambes comprimées, ciliées, denticulées; tarses à troisième article plus long que les précédents;*

type, *H. ficus*, Erichs., petit, noir, dont les larves sont parasites du figuier, et qui se trouve dans diverses parties de l'Europe.

B. Groupe des Tomicites, à *avant-dernier article des tarses entier*. Division renfermant les genres européens des *Tomicus* et des *Hypothenemus*, et quelques groupes exotiques.

Genre principal, TOMIQUE, *Tomicus*, Latr., à *corps cylindrique; antennes n'ayant que six articles bien distincts avant la massue : celle-ci triarticulée, arrondie; palpes : maxillaires courts, coniques, ayant le premier article très-court, le quatrième en pointe obtuse : labiaux à deux premiers articles égaux, troisième petit, en pointe; labre petit, étroit, triangulaire; corselet élevé antérieurement; élytres souvent dentées à l'extrémité; jambes aplaties, denticulées; tarses à trois premiers articles égaux*. Linné confondait les espèces de ce genre avec les *Dermestes;* c'est à Fabricius que l'on doit sa création, mais il eut le tort de lui appliquer la dénomination de *Bostrichus*, employée antérieurement par Geoffroy pour désigner un genre important que nous avons étudié dans une famille précédente; Latreille, à juste raison, remplaça le nom fabricien par une nouvelle dénomination, celle de *Tomicus*. Malgré cela, quoique le nom de Latreille doive être adopté en bonne zoologie, comme nous le faisons, ce groupe est encore assez souvent indiqué, en Allemagne surtout, et parfois même en France, sous la dénomination usurpée de *Bostrichus*. On comprend dans ce genre un assez grand nombre d'espèces de taille moyenne ou petite, à forme raccourcie et un peu élargie, brunâtres ou noirâtres, presque toutes européennes, et dont on connaît beaucoup de larves, vivant principalement aux dépens des arbres résineux, mais dont plusieurs se rencontrent dans d'autres arbres, et même dans une plante basse, et qui ont été étudiées par un grand nombre d'entomologistes, tant en Europe que dans les contrées étrangères. Ces Insectes font beaucoup de mal à la sylviculture, et l'on a cherché, nous l'avons dit, les moyens de les détruire; les prêtres ont même imploré dans les églises la clémence divine, pour mettre un terme à un si grand mal; c'est un véritable fléau pour les forêts du nord de l'Europe, et l'on rapporte qu'en 1783, dans la forêt de Hartz, on perdit un million et demi d'arbres. Les larves parasites des Conifères ont été observées par Gmelin, Herbst, MM. Éd. Perris, Ratzeburg, Nœrdlinger, Kollar, Heer, pour les espèces d'Europe, et par M. Harris pour deux espèces de l'Amérique septentrionale, et ont donné lieu à des remarques de la plus haute importance. L'espèce la plus répandue dans toute l'Europe méridionale, et surtout dans nos landes, ainsi que dans les Pyrénées, et que l'on trouve jusque dans nos environs, est le *Tomicus stenographus*, Duftsch ; à l'état parfait, l'Insecte a une longueur de $0^m,006$ à $0^m,007$, il est cylindrique, noirâtre, luisant, avec les élytres d'un brun ferrugineux; sa larve a la tête roussâtre, lisse, luisante, un peu cornée, parsemée de poils à peine roussâtres, très-fins, et le corps courbé en arc, blanchâtre dans les adultes, et légèrement rosé dans les jeunes; sa nymphe n'offre rien de bien remarquable; le Tomique apparaît dès le mois de mars ou en avril et mai, suivant la rigueur de l'hiver; les larves croissent rapidement, et il y a positivement deux générations annuelles; c'est uniquement sur les pins qu'on les trouve, et ils attaquent de préférence les vieux arbres, dans lesquels ils font de larges galeries, et vivent exclusivement dans leurs écorces. Le *T. typographus*, Linné, moins grand que le précédent, à corps d'une couleur fauve testacée, poilu, à élytres striées, émoussées, dentées à l'extrémité, pattes jaunâtres, est plus particulier à l'Allemagne et au nord de l'Europe, et ses larves, qui semblent vivre de préférence dans les sapins, percent leurs galeries dans le liber et dans l'aubier. Le *T. laricis*, Fabr., plus petit que le *stenographus*, noirâtre, luisant, avec les élytres légèrement ferrugineuses, est excessivement commun dans le département des Landes, ainsi que dans une grande partie de l'Europe; il est funeste aux pins de toute espèce, et a été rencontré par M. Éd. Perris, non-seulement dans le pin maritime, qui lui offre une abondante pâture, mais, en outre, dans le pin de Riga, le pin laricio, le pin d'Alep, etc., et il semble, malgré son nom, qu'il ne s'en prend pas aux mélèzes; il attaque les arbres mourants ou récemment morts, de tous les âges, sans se laisser rebuter par les plus gros, et il reculerait plutôt devant les sujets très-jeunes, qu'il abandonne au *T. bidens;* sa manière de vivre est analogue à celle du *stenographus*, et les galeries sont creusées dans le liber et l'aubier : une particularité remarquable est qu'il semble que ce soient les mâles seuls qui perforent les conduits destinés aux larves, et que les femelles se bornent à y déposer leurs œufs, quand elles sont formées. Le *T. bidens*, Fabr., qui se distingue surtout des précédents par sa coloration noirâtre, avec les élytres de la même teinte, à extrémité ferrugi-

neuse, paraît rechercher exclusivement les pins : attaquant, dans le Nord, le *Pinus sylvestris;* dans les Pyrénées, le *P. uncinata;* dans le département des Landes, le *P. maritima*, etc.; il ne recherche que les jeunes arbres de cinq à dix ans, ou, s'il attaque des sujets plus âgés, c'est toujours dans les branches ou parties supérieures, c'est-à-dire aux endroits où l'écorce est lisse ou à peine crevassée; il forme des galeries étoilées dans l'écorce et le liber; il a au moins deux générations annuelles et les larves se développent rapidement. Le *T. ramulorum*, nouvelle espèce décrite par M. Éd. Perris, dévore, à l'état de larve, les brindilles terminales ou latérales et feuillues des rameaux morts des pins de tous les âges, depuis ceux de quatre ou cinq ans jusqu'aux plus vieux, et a été surtout trouvé dans les environs de Mont-de-Marsan. Le *T. eurygraphus*, Erichs., commun dans une grande partie de l'Europe, est au pin maritime ce que le *T. monographus*, le *T. dryographus* et le *Platypus cylindrus* sont au chêne, ce que les *xylocerus* sont au sapin, c'est-à-dire qu'au lieu de creuser ses galeries et de faire sa ponte sous l'écorce, comme toutes les espèces précédentes, il pénètre, comme une tarière, profondément dans le bois; il ne s'attaque guère qu'aux vieux pins, et il est toujours facile de deviner sa présence, car les petits tas de sciure qu'il rejette au dehors sont blancs ou de la couleur de l'aubier, tandis que ceux que produisent les Tomiques exclusivement corticaux sont d'un brun ferrugineux, comme l'écorce elle-même; la galerie, assez petite, est parfaitement cylindrique, droite ou très-peu sinueuse, les larves sont lentes à se développer, aussi semble-t-il n'y avoir qu'une seule génération par an. D'autres *Tomicus*, également propres aux arbres verts, sont les : *T. orthographus*, Duft., qui habitent sous les écorces du sapin; *cembræ*, Heer; *curvidens*, Germ., qui vit entre le liber et l'aubier des pins et sapins; *chalcographus*, Linné, du liber du pin; *autographus*, Ullr., des pins, des sapins et du pin Weimouth; *villosus*, Fabr., et *acuminatus*, Gyll., des sapins, etc., qui tous sont propres à l'Europe, tandis que les *T. exesus*, Harris; *pini*, Say; *pinastri*, Bechst., etc., attaquent également les pins et les sapins dans l'Amérique du Nord. — Quelques autres *Tomicus*, comme l'ont montré la plupart des auteurs que nous avons déjà cités, sont encore nuisibles pour l'Homme, par les dégâts qu'ils causent à divers arbres très-éloignés de ceux de la famille des Conifères. C'est ainsi que le *T. bicolor*, Herbst, a une larve qui vit dans l'écorce du hêtre, et, parfois, quoique plus rarement, dans celle du charme; que le *B. monographus* vit assez profondément dans le bois du chêne; que le *T. dispar*, Helw., se trouve dans le hêtre, le charme, le chêne, l'érable, etc. Les larves du *T. bispinus*, Duft., perforent les tiges d'un arbrisseau souvent cultivé dans nos jardins, celles de la clématite. Celles du *T. dactyliperda*, Panz., espèce surtout propre au nord de l'Afrique, ont un habitat tout différent de celles précédemment indiquées, car, comme l'ont constaté MM. Letzner et H. Lucas, elles perforent les noyaux des dattiers et des fruits du *Chamerops humilis*, et causent parfois des pertes considérables en détruisant les dattes, si employées pour l'alimentation humaine dans certaines parties du globe. Enfin les larves du *T. Kaltenbachii* présentent, d'après M. Bach, cette particularité des plus curieuses, qu'elles sont les seules de toute la famille qui trouvent leur nourriture dans une plante basse; en effet, elles vivent dans les tiges du *Teucrium scorodonia*, et dans celles de l'*Origanum vulgare*.

Le genre Hypothenemus, Westwood, se distingue surtout par son *corps petit, oblong, presque cylindrique;* par ses *antennes n'ayant que quatre articles distincts à la massue;* par ses *tarses à trois premiers articles égaux, assez courts;* et il ne renferme que le seul *H. eruditus*, Westw., à corps d'un brun noirâtre, un peu soyeux, et propre à l'Angleterre.

Deux genres propres à l'Amérique méridionale, principalement au Brésil, et que nous ne plaçons qu'avec doute dans ce groupe, sont ceux des Amphicranus, Erichs., à *antennes dont le funicule est biarticulé, et à premier article épais, second petit :* espèce, *A. thoracinus*. — Corthylus, Erichs., à *antennes à funicule d'un seul article;* type unique, *C. compressicornis*.

2e tribu, Platypides, à *tête aussi large qae le corselet, coupée carrément; antennes très-courtes, à massue sans articulations.*

Les Insectes de cette tribu sont peu nombreux, renfermés dans les deux genres *Platypus* et *Tesserocerus*, et, outre les caractères zoologiques importants qui les distinguent des Scolytides, offrent aussi dans leurs mœurs des particularités que l'on ne rencontre qu'excessivement rarement dans les autres Scolytiens : c'est que leurs larves vivent en société.

Le genre le plus connu est celui des PLATYPES, *Platypus*, Herbst., à *corps cylindrique, linéaire; antennes plus courtes que la tête, insérées sur les côtés supérieurs de la tête, se repliant sous les yeux, à premier article très-gros, et les quatre suivants très-petits : massue sans articulations distinctes, très-grande, ovoïde, comprimée; corselet long, linéaire, excavé de chaque côté pour recevoir les pattes antérieures; élytres un peu plus larges que le corselet, émoussées à l'extrémité; pattes comprimées : postérieures excessivement écartées des quatre premières; jambes antérieures divisées au bord postérieur par des arêtes transversales; tarses de quatre articles à toutes les pattes, longs, grêles, ayant le premier article très-long, le second et troisième courts, de la même largeur, ni dilatés ni bilobés.* Ce genre, très-remarquable, parmi tous les Scolytiens, par la largeur de sa tête, par ses antennes courtes et la disposition de ses tarses, ainsi que nous l'avons dit dans notre caractéristique générique, ne renferme qu'un nombre assez peu considérable d'espèces, qui sont presque toutes propres à l'Europe. Le type est le *Platypus cylindrus*, Herbst, qui, pour Fabricius, était réuni à ses *Bostrichus*, et qu'Olivier désignait sous la dénomination de *Scolytus cylindricus*. Cet Insecte, long d'un peu moins de $0^{m},02$, a le corps d'un brun noirâtre, légèrement velu; les antennes et les pattes d'un brun roussâtre; la tête plane à sa partie antérieure, légèrement rugueuse; le corselet finement ponctué; les élytres ponctuées, profondément striées, avec les intervalles formant des côtes élevées, velues à la partie postérieure, et terminées, à la troisième série, par une dent aiguë; cuisses ayant inférieurement une dilatation dentiforme; jambes à peine dentelées, seulement terminées par une petite dent. Habite une grande partie de l'Europe, et se trouve, quoique rarement, auprès de Paris. Les métamorphoses de ce *Platypus* ont été étudiées avec soin par Ratzeburg (*Die Forst. Insect.*, 1837), par M. Westwood (*Introd. to the mod. class.*, 1839), par M. Éd. Perris (*Ann. des Sc. nat.*, 1840), et par M. Kollar (*Sitzungsb. der kaiser. Akad. der Wissench.*, 1849) : les larves présentent cette particularité curieuse, qu'elles vivent en société et qu'elles sont placées les unes à la suite des autres dans de larges galeries dans l'intérieur même du bois, où elles recherchent la partie ligneuse, dure et non encore décomposée du bois : c'est dans les souches du chêne qu'elles vivent, et elles font parfois beaucoup de mal à cet arbre. Ce fait, très-rare dans les autres Scolytiens, qui ont presque constamment des galeries distinctes pour chaque larve, se retrouverait cependant, d'après M. Saxeven, dans le *Dendroctonus micans* et dans l'*Hylesinus cryptographus*, dont les larves vivraient aussi en société et se creuseraient une seule galerie très-large. Ces larves sont assez différentes organiquement de celles des Scolytides.

Un genre rapproché des *Platypus*, auquel il ressemble beaucoup par la forme de son corps, celle de ses palpes, de ses élytres, etc., mais dont il se distingue facilement par ses *antennes de dix articles, le premier gros, coudé, formant vers le milieu un prolongement considérable, les quatre suivants petits, et la massue grande, patelliforme*, et surtout par ses *tarses de cinq articles* (ce qui vient de nouveau détruire la méthode artificielle de Latreille) : *le premier aussi long que les quatre autres réunis, les trois suivants courts et allant en décroissant de longueur, et le cinquième beaucoup plus long que les trois précédents, un peu plus épais à l'extrémité*, est le genre Tesserocerus, Saunders. La seule espèce connue est le *T. insignis*, joli petit Scolytien, découvert à Montévidéo, au Brésil.

Fig. 240. — *Platypus cylindrus.*

Fig. 241. — *Tasserocerus insignis.*

TRENTE-SIXIÈME FAMILLE

PAUSSIENS. *PAUSSII.* Blanchard, 1845.

Corps déprimé, oblong, très-aplati antérieurement, petit; antennes tantôt, et dans le plus grand nombre des cas, de deux articles, dont le dernier très-grand, aplati, presque triangulaire ou ovoïde, tantôt de six ou de dix articles, tous entièrement perfoliés; palpes grands, coniques; lèvre grande, cornée; élytres tronquées à l'extrémité, assez larges; tarses courts, avec leurs articles, au nombre de quatre à chaque patte, tous entiers; abdomen plus large que le corselet.

Cette famille singulière ne comprend qu'un nombre assez restreint d'Insectes exotiques, de très-médiocre dimension, à peu près complétement inconnus dans leurs métamorphoses et dans leurs habitudes, car tout ce que l'on en dit, c'est que ce sont des Coléoptères crépitants, nocturnes et habitant les nids de certaines Fourmis, et qui sont surtout caractérisés par la difformité de leurs antennes. En effet, dans la plus grande majorité des cas, leurs antennes n'offrent que deux articles distincts, dont le dernier seul est très-développé, un peu aplati et de forme singulière.

Le genre typique de cette division, celui des *Paussus* de Linné, était placé par Fabricius auprès des *Cantharis* ou *Lytta* et des *Cerocoma;* Latreille l'a fait entrer dans sa famille des Xylophages, et la plupart des entomologistes modernes, tout en en faisant un groupe primaire particulier, le laissent à peu près à la même place. Mais il n'en est pas ainsi pour tous les naturalistes : M. Burmeister et quelques-uns de ses adeptes ont cherché à démontrer que, par quelques-uns de leurs caractères importants, les Paussiens sont de véritables Carnassiers. Le savant entomologiste allemand, dont nous croyons devoir exposer l'opinion avec quelques détails, établit qu'on ne peut classer les Coléoptères d'une manière naturelle en se servant exclusivement de la considération du nombre des articles des tarses : il cite beaucoup d'exceptions dans diverses familles des anciens Pentamères dans lesquelles on trouve des Insectes qui n'ont que trois ou quatre articles aux tarses antérieurs ou intermédiaires, et il conclut de ces faits, avec juste raison, que les caractères tirés du nombre des articles tarsiens ne sont pas propres aux familles, mais qu'ils doivent seulement être employés dans la distinction des genres ou des sections naturelles dans l'intérieur même des familles; il pense, et il est encore là dans de bons principes zoologiques, que plusieurs caractères doivent concourir à la formation des familles, et qu'on peut établir comme une loi générale qu'aucun de ces caractères n'est sans exception, et qu'il peut arriver qu'un Insecte appartienne certainement à telle ou telle famille, quoiqu'il soit privé d'un ou même de deux des caractères qui sont assignés à cette famille; ces principes posés, M. Burmeister dit que le meilleur caractère pour la formation des groupes primaires des Coléoptères, se trouve dans la composition de leurs ailes, composition qui, selon lui, offre les plus grandes ressemblances dans une même famille naturelle. Ces principes, appliqués par le naturaliste allemand à la famille des Paussiens, démontrent, selon lui, qu'ils ont un grand nombre d'affinités avec les Coléoptères carnassiers par la disposition de leurs organes masticateurs, par la forme de leurs pieds, par celle de leurs segments abdominaux, et, enfin, par la composition de leurs ailes, et il en conclut que ces Insectes sont aux Carabiques, après lesquels ils devraient être rangés, ce que les Gyriniens sont aux Dytisciens; car, ajoute-t-il, les Paussiens sont aux Carabiques ce que les *Gyrinus* sont aux *Dytiscus*, et, comme les Gyrius, ils offrent des antennes extraordinaires et présentent des différences avec les Carabiques d'une manière analogue aux différences qui existent entre les Dytiques et les Gyrius. Certes, les idées de M. Burmeister, qui ont été exposées avec soin et appuyées sur de nombreuses figures (*Ann. Soc. ent.*, 1841, et *Mag. de Zool.*), ont quelque chose de spécieux, et les différences qu'il y a entre les ailes des Paussiens et celles des *Scolytus* et des *Cucujus* sont beaucoup plus considérables que celles que l'on remarque entre ces premiers Insectes et les Carabiques; mais, selon nous, ce sont là des caractères secondaires, et les caractères

primaires rapprochent davantage les Coléoptères qui nous occupent des Scolytiens et de la masse des anciens Xylophages. Cependant nous devons dire que l'aspect anomal des Paussiens et la forme insolite de leurs antennes les éloignent de tous les autres Coléoptères, quoique, néanmoins, la disposition antennaire des *Platypus* montre déjà une tendance vers la même forme; en outre, comme le fait remarquer M. Émile Blanchard, leurs mâchoires simples, à palpes courts et pointus, leur lèvre inférieure petite, conformée à peu près de la même manière que celle des *Scolytus*, montrent que les Paussiens doivent probablement être rapprochés des Scolytiens, et qu'ils s'éloignent beaucoup des Carabiques, dont les mâchoires et toutes les parties de la bouche sont si bien développées; nous ajouterons que leur habitat dans les nids de Fourmis ne prouverait pas qu'ils soient carnassiers; car l'on sait que plusieurs Coléoptères qui ont un genre de vie semblable n'en sont pas moins xylophages, et, lors même qu'ils seraient carnassiers, cela ne serait pas une raison pour les rapprocher des Carabiques, puisque des Coléoptères bien réellement carnivores en sont naturellement éloignés. M. Léon Fairmaire pense que, par suite de plusieurs particularités importantes, tant organiques que de mœurs, les Paussiens doivent être rangés à la suite des Psélaphiens et après le genre *Articerus :* l'habitat de quelques-uns d'entre eux sous les pierres et en compagnie de petites Fourmis tend à faire adopter ce rapprochement.

Latreille indiquait les Insectes qui nous occupent sous le nom de *Paussiles*, comme tribu des Xylophages; mais c'est à M. Westwood que l'on doit la création de la famille qui nous occupe, à laquelle il donna le nom de *Paussidæ*, dénomination qui a été changée en celle de *Paussiens* par M. Émile Blanchard.

Erichson a décrit dans les *Archives de Wiegmann* (1847) une larve qu'il suppose appartenir à un *Paussus*, et qui a été recueillie à Mozambique par le docteur Peters; quoique la détermination de cette larve soit assez loin d'être démontrée, nous ne croyons pas moins devoir en reproduire la description, dans la pénurie où nous sommes sur les premiers états des *Paussus*. La tête est dirigée en avant, large et aplatie, presque carrée, à bouche paraissant formée comme chez les Carabiques, les Staphyliniens et les Histériens. La plaque sus-céphalique est déprimée, arrondie sur son bord antérieur entre les mandibules, sans chaperon ni lèvre inférieure. Il y a, de chaque côté, six ocelles arrondis, disposés en deux séries transversales, derrière l'insertion des antennes. Celles-ci ont quatre articles. Les mandibules sont fortes, filiformes, simples, acuminées, se recouvrant au repos. Les mâchoires présentent une pièce cardinale très-courte, annulaire : une pièce basilaire très-épaisse, un peu amincie vers la base, coupée carrément à l'extrémité, portant un palpe et un lobe mobile, articulé. La lèvre inférieure est formée d'un petit menton charnu, tuberculiforme, de pièces palpigères développées, cornées. Les palpes labiaux ont deux articles : premier assez court, épais : second plus long, plus grêle, styloïde. Il n'y a pas de languette. Les segments thoraciques sont assez semblables aux segments abdominaux. Les pattes sont assez courtes, coniques, formées d'une hanche dirigée en dedans, d'une cuisse plus longue que le trochanter, d'une jambe courte, et d'un tarse représenté par un ongle simple. Les segments abdominaux sont au nombre de neuf, très-courts, recouverts de téguments durs, coriacés, hérissés de poils : le segment terminal muni de deux appendices bien développés, coniques, recouverts de poils longs et portant à leur extrémité un petit ongle mobile. L'anus est petit, tubuleux, dirigé en arrière, ne servant probablement pas à la progression, à cause de la saillie des appendices dont la face inférieure de l'abdomen est munie. Cette larve, quoique desséchée et raccourcie, avait environ $0^m,012$ de long sur $0^m,002$ de largeur; son corps, court et ramassé, présentait la forme déprimée et cylindrique de la larve d'un *Hister*, la couleur était d'un noir brillant, avec le mésothorax et le métathorax d'un jaune orangé : la tête, les deux derniers segments abdominaux, les appendices et les pattes, étaient d'un brun obscur et les poils noirs. Erichson fait suivre cette description des réflexions suivantes : « Si, dit-il, la détermination de cette larve était certaine, elle jetterait un grand jour sur les analogies des Paussiens, et il ne serait plus douteux que l'on dût former une famille de ce groupe déjà assez riche en espèces. Elle rappelle beaucoup les larves de Carabiques par la conformation de la tête, et surtout des parties de la bouche et du nombre des ocelles; mais elle s'en éloigne d'abord par ses tarses munis d'ongles simples, ensuite par les appendices biarticulés du segment terminal. Ces deux derniers caractères distinguent des Carabiques les larves des Staphyliniens, des Histériens, des Silphales, de sorte que nous ne pouvons mieux comparer la larve des *Paussus* qu'à ces groupes. Elle se rapproche des Silphales

par la dureté de ses téguments; mais la conformation de la bouche l'en sépare, puisque les Silphales ont une lèvre supérieure distincte et un lobe maxillaire soudé à la pièce basilaire des mâchoires; le nombre des ocelles est le même dans les deux types que nous comparons, mais leur disposition est différente. La larve supposée des *Paussus* est plus voisine de celles des deux autres groupes, c'est-à-dire des Staphyliniens et des Histériens, notamment par la composition de la bouche, quoique chez elle le lobe maxillaire soit biarticulé, tandis qu'il est formé d'une seule pièce, mobile il est vrai, dans ces deux familles. Au reste, la larve du *Paussus*, aussi bien que l'Insecte parfait, se distingue par la grandeur remarquable du deuxième article des palpes maxillaires. » M. Westwood rapporte aussi que le capitaine Boys a décrit les métamorphoses du *Paussus bifasciatus* dans le *Journal of the Asiatic Society of Bengal*.

Nous avons pensé qu'il était utile d'entrer dans les détails qui précèdent sur la transformation des Paussiens, car cela nous a permis d'indiquer quelques remarques sur les affinités de cette famille, et appellera peut-être l'attention sur les premiers états de ces Coléoptères, principalement sur l'espèce que l'on trouve dans le nord de l'Afrique, et même dans le midi de l'Europe.

Au point de vue zoologique, ces Insectes sont assez bien connus, grâce aux savants travaux de M. Westwood (*Trans. Linn. Soc.*, Lond., vol. XVI et XIX, et *Trans. ent. Soc.*, Lond., vol. II), qui les répartit en une dizaine de genres. On n'en connaît qu'un nombre assez restreint d'espèces, une soixantaine environ, propres pour la plupart aux régions les plus chaudes de l'ancien continent, tant en Afrique que dans les Indes, et aussi à la Nouvelle-Hollande; mais dont une espèce, *Paussus Favieri*, Fairmaire, serait propre à Tanger, à l'Algérie et même à l'Andalousie, et dont quelques autres proviennent de l'Amérique méridionale.

Malgré la petite quantité de genres et d'espèces qui entrent dans cette famille, on peut cependant, avec M. Émile Blanchard, la partager en deux tribus spéciales, d'après la conformation des pattes et le nombre des articles des antennes.

1re tribu, Paussites, à *pattes sans renflement; antennes n'ayant que deux ou six et peut-être sept articles.*

La plupart des groupes génériques de la division entrent dans cette tribu.

Le genre principal est celui des PAUSSUS, Linné (*Dissertatio Big. Ins.*, tome Ier, fig. VI et X), genre adopté par Fabricius, Herbst, Latreille, Thunberg, etc., et restreint par M. Westwood aux espèces ayant pour caractères communs : *Corps un peu déprimé; tête sans ocelles, plus étroite que le corselet, antennes grandes, de deux articles apparents : le premier petit, échancré, et le dernier grand, comprimé, avec l'angle interne quelquefois en dent; palpes : maxillaires avancés jusqu'à la base des antennes, avec l'article basilaire petit, tuberculiforme, le second grand, comprimé, presque carré, le troisième beaucoup plus étroit, et le quatrième plus petit, conique : labiaux plus courts que les autres; corselet légèrement plus long que large, dilaté antérieurement; élytres tronquées à leur partie postérieure.* Les *Paussus* sont de petits Coléoptères qui semblent vivre exclusivement sous les pierres et en compagnie de petites espèces de *Formica*, au moins si l'on en juge d'après les habitudes du *P. Favieri*, et d'une autre espèce propre au Sénégal, les seuls dont on connaisse un peu les mœurs. Ils se trouvent habituellement dans le sud de l'Afrique, dans les Indes orientales, à l'île Maurice, à Madagascar, etc., mais un d'entre eux cependant, d'après MM. L. Fairmaire et Coquerel, le *Paussus Favieri*, que nous avons déjà nommé, se rencontrerait auprès de Tanger, à Mers-el-Kébir en Algérie, et en Andalousie, ainsi que dans diverses parties de l'Espagne. On en décrit au moins trente espèces, et le nombre en augmente chaque jour, en même temps qu'on recherche davantage à l'étranger les petits Coléoptères. L'espèce typique, ou plutôt la plus anciennement décrite, est le *Paussus microcephalus*, Linné, long de $0^{m},002$ environ, à corps d'un noir obscur ou d'un brun noirâtre, et à élytres plus claires ou d'un brun roussâtre : habite l'île Bananas. Une autre espèce est le *P. ruber*, Thumb., un peu plus roussâtre que le précédent, plus petit que lui, et assez commun auprès du cap de Bonne-Espérance.

Parmi les autres genres démembrés des *Paussus*, nous citerons surtout les suivants : Hylotorus, Dalman, à *corps assez déprimé, court, obtus; tête ayant deux ocelles; yeux petits, oblongs; antennes de deux articles distincts : le premier large, échancré, et le dernier comprimé, lancéolé; corselet*

très-élargi antérieurement; pattes courtes, robustes; ayant pour type le *Paussus bucephalus*, Gillenhal, découvert en Afrique, à Sierra-Leone. — PLATYRHOPALUS, Westw., à *corps déprimé; tête presque carrée; yeux grands; antennes grandes, de deux articles : le premier comprimé, échancré obliquement à l'extrémité, et le dernier grand, plan, fortement déprimé, tronqué à la base; corselet court, et beaucoup moins large que les élytres; pattes assez courtes :* une dizaine d'espèces, dont le type est le *Paussus denticornis*, Donovan, un peu plus grand que les précédents, d'un brun roussâtre, propre aux Indes orientales. — PENTAPLATARTHRUS, Westw., à *corps légèrement déprimé; tête petite, plus étroite que le corselet; antennes insérées vers le bord antérieur de la tête, entre la partie supérieure des yeux, un peu plus longues que la tête et le corselet, de six articles distincts, et allant en grossissant vers le haut; corselet presque carré; élytres en carré long, tronquées postérieurement; pattes courtes, très-comprimées;* type, *Pentaplatarthrus paussoides*, Westw., assez grande espèce, provenant probablement de la partie méridionale de l'Afrique. — CERATODERUS, Westw., à *corps oblong, déprimé; antennes de six articles : les quatre intermédiaires transverses, plans : le dernier semi-circulaire; corselet à peine plus large que la tête, en cœur tronqué; élytres oblongues-ovalaires, déprimées; pattes très-courtes;* une seule espèce, le *Paussus bifasciatus*, Kollar, des Indes orientales. — LEBIODERUS, Westw., à *corps déprimé, très-large; tête plus large que le corselet; antennes semblant composées de sept articles; élytres larges, oblongues-carrées; pattes assez grêles, peu comprimées;* ne renfermant que le *Lebioderus Goryi*, à corps testacé, propre à l'île de Java.

Fig. 242. — *Paussus cuvicornis.*

Fig. 243. — *Platyrhopalus Mellei.*

2e tribu, CÉRAPTÉRITES, à *pattes très-renflées; antennes de dix articles.*

Deux groupes seulement entrent dans cette subdivision, et le principal, le seul complétement connu, est le suivant :

Genre CERAPTERUS, Swed., à *corps aplati; tête plus étroite que le corselet; antennes insérées sur le sommet de la tête, très-épaisses, pubescentes, de dix articles, un peu plus longues que la tête et le corselet réunis : premier article aplati, convexe à l'extrémité, petit, les suivants, de deux à neuf, égaux, aplatis, très-courts, très-larges : le dernier arrondi à l'extrémité et formant presque à lui seul le quart de l'antenne; labre, mandibules et mâchoires très-petites; corselet plus dilaté sur les côtés; écusson triangulaire; élytres larges, tronquées postérieurement; pattes courtes, fortement aplaties, très-larges; tarses étroits, filiformes, courts, avec les trois premiers articles ciliés, et le dernier long, simple.* Ce genre est particulier à la Nouvelle-Hollande, au Bengale, aux Indes orientales, à Java, et se trouve même au Brésil : il renferme une dizaine d'espèces assez grandes pour des Paussiens; le type est le *Cerapterus latipes*, Swederus, d'un noir ferrugineux, avec les antennes un peu plus brunâtres et velues; habite le Bengale. — Quoique peu nombreux en espèces, on a cru devoir former parmi les *Cerapterus* plusieurs sous-genres particuliers; tels sont les *Orthopterus* et *Arthrapterus*, Mac-Leay, et les *Phymatopterus*, *Homapterus* et *Pleurapterus*, Westw.

On en a rapproché le genre TROCHOIDEUS, Westwood, à *corps convexe; tête à peu près triangulaire; antennes insérées sur le sommet de la tête, avec la massue, très-grande; pas d'ocelles; corselet plus large que long; élytres convexes; pattes courtes;* mais ce genre semble plutôt devoir être rangé auprès des *Endomychus*. On en décrit cinq espèces de Madagascar, de l'île Maurice, de la Colombie, etc.; le type est le *Paussus cruciatus*, Dalman, petite espèce découverte dans la gomme copale.

Un dernier genre que l'on a egalement placé dans la famille des Paussiens, mais qui semble réellement ne pas y appartenir et devoir être rapproché des *Malachius*, est celui des MEGADENTERUS, Westwood, à *corps petit, villeux; antennes avec le premier article recourbé, allongé : deuxième plus grand, arrondi, comprimé : les autres articles courts, filiformes; élytres très-molles; tarses de cinq articles à toutes les pattes.* Deux espèces, le *Paussus flavicornis*, Fabr., de Java, et le *Megadenterus Haworthii*, Westwood, dont la patrie est inconnue.

TRENTE-SEPTIÈME FAMILLE.

MONOTOMIENS. *MONOTOMII.* Nobis, 1859.

Corps allongé, déprimé, souvent parallélipipède; tête un peu avancée en manière de museau triangulaire, obtus, et rétrécie antérieurement; antennes de dix articles, dont le dernier forme une massue solide disposée en bouton; palpes labiaux et maxillaires très-petits, non saillants, de la même grosseur partout; mandibules peu développées; corselet séparé de la tête par un étranglement en sorte de cou dans lequel la tête peut s'enfoncer postérieurement, ou de la même largeur, et n'en étant distinct que par un très-léger étranglement; pattes assez courtes; tarses en général au nombre de quatre à toutes les pattes, toujours entiers.

Notre famille des *Monotomiens* correspond au grand genre *Monotoma*, tel que Latreille l'a admis comme subdivision primaire dans le *Règne animal*, et à la division des *Monotomites* de l'*Histoire naturelle des Insectes* de MM. Castelneau et É. Blanchard, éditée par Duméril. Cette subdivision répond aussi, en partie au moins, aux *Colydiens* d'Erichson. Nous devons avouer que les Monotomiens constituent une famille incomplétement caractérisée, et, dès lors, assez peu naturelle, et que si plusieurs des genres qu'elle renferme doivent rester placés les uns à côté des autres, plusieurs autres doivent aussi en être éloignés pour être rangés dans des familles très-distinctes. Nous aurions voulu suivre à cet égard la classification d'Erichson; mais cela nous a été impossible, parce que nous avons surtout cherché dans cet ouvrage, comme nous l'avons déjà dit dans d'autres volumes, à respecter, le plus que nous l'avons pu, la méthode de Latreille, si généralement suivie en France, et que, spécialement ici, nous avons groupé les unes à côté des autres les petites familles qui constituaient l'ancienne division des Xylophages. Nous savons l'inconvénient qu'il y a dans le genre de classification que nous avons adopté, mais nous pensons aussi qu'il offre quelque avantage à une époque que nous pourrions dire *de transition* entre la méthode de Latreille, ou *tarsienne*, et celle plus naturelle des entomologistes allemands, tirant sa caractéristique de l'ensemble des particularités que présentent les Insectes, méthode qui tend, avec des modifications plus ou moins profondes non encore faites complétement, à être généralement suivie. Parmi les motifs qui nous ont engagé à poursuivre la voie dans laquelle nous étions entré dès le commencement de cet ouvrage, nous dirons seulement aussi que la trop grande multiplicité des familles nous semble un motif de confusion, et que, pour s'y reconnaître dans le chaos qui peut en résulter, pour laisser voir les liens qui unissent ces divisions les unes aux autres, nous avons cru utile de restreindre le nombre de ces groupes primaires, et, au moins, de les réunir de manière à reconstituer généralement les anciennes subdivisions, plus connues vulgairement.

Ceci posé, nous devons revenir à notre famille des Monotomiens.

Ces Insectes sont des Coléoptères de très-petite taille, qui vivent en général sous les écorces des arbres, et que l'on rencontre aussi assez souvent dans les détritus végétaux et animaux, soit en plein air, soit dans les serres, les étables, et même dans les fourmilières. D'après leur petitesse et la difficulté de les rencontrer, on comprend facilement qu'on n'en connaît qu'un nombre assez peu considérable d'espèces, et que c'est principalement en Europe qu'on les a observés, quoiqu'il doive réellement en exister dans toutes les parties du monde, aussi bien dans les régions chaudes que

dans les régions froides. Le genre le plus anciennement connu est celui des *Monotoma* d'Herbst, à côté duquel vient se ranger le groupe des *Cerylon*, Latreille, et quelques autres subdivisions génériques dues principalement aux zoologistes modernes. Les rapports que les Monotomiens ont avec plusieurs divisions primaires des Coléoptères sont assez complexes; si, d'un côté, ils sont assez voisins des Paussiens, des Scolytiens, des Bostrichiens et des Cucujiens, d'un autre côté, ils ont beaucoup d'affinité avec les Nitidulaires, à côté desquels les place immédiatement Erichson, avec les Cryptophagiens, avec les Dermestiens, avec quelques anciens Hétéromères, et même avec les Érotyliens, si l'on comprend les Ipsides dans cette dernière famille. Ces rapports entre des familles aussi éloignées les unes des autres ne montrent-ils pas que la série linéaire que l'on cherche constamment à établir parmi les Coléoptères, ainsi que dans les autres branches du règne animal, n'est pas naturelle, et qu'il faudrait peut-être trouver un autre mode de classification? Le genre de vie des Monotomiens n'est pas parfaitement connu : on ne sait s'ils sont exclusivement phytophages, comme les Scolytiens, ou si, comme les *Nemosoma*, genre longtemps placé parmi les Xylophages, et qu'à l'exemple d'Erichson, nous avons rangé avec les Nitidulaires, la plupart d'entre eux ne se trouvent dans les troncs des arbres que parce qu'ils sont parasites et dévorent les larves des Insectes qui s'y logent. De bonnes observations seraient utiles à faire à ce sujet, et c'est l'un des *desiderata* de la science. L'histoire de leurs métamorphoses est également à peine ébauchée. M. Nœrdlinger (*Ent. Zeit. zu Stett.*, 1848) se borne à dire que la larve du *Synchita Juglandis*, Fabr., vit dans le charme. La larve du *Cerylon histeroides*, Fabr., décrite par Erichson (*Naturg. der Insect. Deutschl.*, 1845), est un peu mieux connue : cette larve a beaucoup d'analogie avec celle du *Colydium filiforme*, dont nous parlerons bientôt, et s'en distingue seulement par les caractères suivants : le corps est allongé, déprimé, et allant en se rétrécissant un peu à sa partie antérieure; la tête est petite, étroite, assez dirigée en avant; les mandibules ont une extrémité simple, et une petite dent dans le milieu; leurs palpes maxillaires paraissent formés de trois articles, dont le terminal est bien distinct; la languette est courte, échancrée en avant; le corselet est corné en dessus : chacun des deux autres segments thoraciques offre en dessus deux taches cornées : cette larve, qui est très-petite, a été trouvée par Erichson sous l'écorce du pin. C'est probablement à une espèce de la même famille, probablement au genre *Cerylon*, que l'on doit rapporter la larve que M. Westwood a fait connaître dans son *Introduction à l'Entomologie*, 1839, sous la dénomination de *Rhyzophagus bipustulatus*.

Fig. 244. — *Myrmechixenus subterraneus* (Grossi.)

Fig. 245. — *Langelandia anophthalma*. (Grossi.)

Fig. 246. — *Monotoma unicollis*. (Grossi.)

Le genre principal de cette famille est celui des MONOTOMA, Herbst, Latr., à *corps allongé; tête triangulaire, légèrement avancée en museau obtus; antennes ayant leurs deux premiers articles plus gros que les suivants et presque égaux : premier un peu plus grand que les autres, et le dixième ou dernier en massue bien marquée, offrant les vestiges d'un ou de deux articles; corselet à peu près de la même largeur que la tête, et séparé de cette dernière par un étranglement; tarses de quatre articles*. On place dans ce genre un nombre assez restreint d'espèces, principalement propres à l'Europe, et dont le type est le *M. picipes*, Herbst, long de $0^m,001$, à corps noir, et qui n'est pas rare

aux environs de Paris sous les écorces des arbres. Les Monotomes se rencontrent dans les fumiers et sous les écorces; ils vivent de détritus végétaux, préférant toutefois ceux qui contiennent des matières animalisées : deux espèces (*M. conicollis* et *angusticollis*) vivent en société avec des Fourmis.

Les autres genres sont les suivants : SYNCHITA, Hellw., à *corps allongé, carré, fortement déprimé; tête à prolongement antérieur transverse, sans prolongement antérieur; antennes à deux premiers articles à peu près semblables, et le dernier en massue solide, en forme de bouton, grande; corselet plus large que long, séparé de la base des élytres par un intervalle sensible :* quelques espèces, dont le type est le *S. Juglandis* (*Lyctus*), Fabr., long de $0^m,002$ à $0^m,003$, avec le corps brunâtre et les élytres quelquefois entièrement brunes à la base, quelquefois ornées d'un point d'un jaune testacé : d'une grande partie de l'Europe, et même de nos environs. — CERYLON, Latr., à *corps assez long, ovalaire, aplati; tête ayant son extrémité antérieure avancée en forme de triangle obtus; antennes beaucoup plus longues que la tête, à premier article plus gros que le suivant, et dernier en massue en bouton; corselet plus large que long, sans rebords, n'étant pas disjoint d'avec les élytres :* on connaît plusieurs espèces européennes de ce genre, et la principale est le *C. histeroides* (*Lyctus*), Fabr., long d'à peu près $0^m,001$; à corps noir ou d'un brun marron brillant, et entièrement glabre : habite les environs de Paris. — MYRMECHIXENUS, Chevrolat, à *corps assez long, très-déprimé; antennes de onze articles, un peu plus longues que le corselet, à second article et suivants jusqu'au septième moniliformes, un peu tronqués à l'extrémité : cinq derniers allant en augmentant de grosseur; yeux petits, arrondis, peu saillants; corselet ayant autant de largeur à son sommet que de hauteur; tarses simples, de quatre articles :* ce groupe, qui n'a été découvert que dans ces derniers temps, ne renferme que deux espèces propres au climat de Paris : le *M. subterraneus*, Chevr., très-petit, d'un brun noirâtre, vivant dans les fourmilières, et *vaporariorum*, Guérin, dévorant dans les serres chaudes les détritus des végétaux et peut-être certains Insectes.

C'est peut-être dans la même famille, quoique nous ne les y admettions qu'avec beaucoup de doute, que l'on doit ranger les deux genres *Bitoma* et *Lyctus*, qui ont aussi beaucoup d'analogie avec les *Ips*, dont ils faisaient jadis partie, et qui, dès lors, devraient peut-être être placés soit parmi les Nitidulaires, soit parmi les Érotyliens, familles qui, suivant différents entomologistes, renferment les Ipsites; et, en outre, les Bitomes sont peut-être plus rapprochées encore de certains anciens Hétéromères, et les Lyctes des Cissiens, famille dans laquelle nous en avons parlé.

Le genre BITOMA, Herbst, a pour caractéristique : *corps long, étroit, presque parallélipipède, déprimé; tête obtuse à sa partie antérieure, presque tronquée transversalement; antennes de onze articles, un peu plus longues que la tête, plus courtes que le corselet, et moins longues que dans les Monotoma : massue de deux articles; corselet carré, plat, un peu plus étroit que les élytres; celles-ci longues, déprimées; tarses de quatre articles :* type, *B. crenata*, petit, à corps noir, avec les antennes, les élytres, les jambes et les tarses rouges : commun dans toute l'Europe sous les écorces d'arbre; une autre espèce est le *B. contracta*, Fabr., qui a la même patrie et le même habitat que l'espèce précédente.

Dans le genre LYCTUS, Fabr., le *corps* est *plus étroit, presque linéaire;* les *antennes de onze articles, de la longueur du corselet, très-distantes, avec une massue biarticulée;* les *mandibules* sont *peu saillantes, quoique en partie découvertes;* les *palpes filiformes;* la *tête un peu avancée;* les *yeux très-gros, proéminents;* le *corselet long, un peu plus étroit que les élytres; abdomen long; tarses de quatre articles, tous entiers :* l'espèce la plus connue est le *L. canaliculatus*, Fabr., long d'environ 0^m003; d'un brun testacé, couvert d'un léger duvet jaunâtre : se trouve assez communément sous les écorces dans nos environs.

Auprès des Bitomes et des Lyctes doit venir se placer un genre des plus singuliers et qui n'a été découvert que dans ces derniers temps : c'est le genre LANGELANDIA, Aubé (*Ann. Soc. ent. Fr.*, 1842), surtout remarquable en ce qu'il est privé de l'organe de la vue et qu'il n'a pas d'ailes sous les élytres. Les caractères des *Langelandia* sont les suivants : *corps allongé, entièrement déprimé; tête déprimée, fortement enfoncée dans le corselet; antennes en massue, assez courtes, composées de onze articles : les deux premiers plus gros que les sept suivants, les deux derniers plus forts que les autres, constituant la massue; épistome coupé carrément; labre très-petit, arrondi, cilié; mandibules robustes, bidentées à l'extrémité; mâchoires membraneuses, mousses, garnies de cils roides en dedans; palpes : maxillaires de quatre articles, labiaux de trois; menton assez saillant, arrondi;*

languette tridentée; pas d'yeux; corselet quadrangulaire; élytres coudées, recouvrant entièrement l'abdomen et l'embrassant sur les côtés; ailes nulles; pattes médiocres; tarses de trois articles : les deux premiers réunis, plus courts que le troisième, qui est terminé par deux crochets égaux. Ce genre vient augmenter le nombre des quelques Coléoptères aveugles, tels que les *Claviger*, l'*Anommatus terricola*, le *Monopsis brunnea* et les *Anophthalmus;* cette anomalie est des plus singulières, mais on peut assez bien s'en rendre compte par le genre de vie des Insectes que nous venons de nommer; en effet, les Clavigers, toujours enfermés dans des galeries souterraines où les Fourmis les retiennent captifs; les Anommates, vivant dans le sol; les Monopsides, dans les endroits les plus sombres des écuries les moins éclairées, oùon les rencontre sous le fumier; les Anophthalmes, que l'on ne trouve que dans les cavernes et grottes souterraines entièrement privées de la lumière du ciel, n'ont pas besoin d'organes de vision, puisque ces organes leur seraient tout à fait inutiles. Il en est de même des Langelandies, qui vivent assez profondément dans la terre, où elles se nourrissent de détritus de végétaux, s'attachant souvent aux pièces de bois posant à terre, qui, par leur propre poids se sont un peu enfoncées dans le sol et qui tendent à se pourrir. La seule espèce de ce genre est le *Langelandia anophthalma*, Aubé, long de $0^m,003$ à $0^m,004$, étroit, allongé, près de quatre fois aussi long que large, entièrement d'un brun ferrugineux; il a été découvert à Paris même par Langeland, repris depuis par MM. Montandon, Rouzet, etc., et constaté dans plusieurs autres contrées.

Le genre ANOMMATUS, Wesm., à *yeux nuls ou oblitérés;* à *antennes de dix articles, avec la massue globuleuse, d'un seul article*, etc., a, par son manque d'organes de vision, quelque rapport avec les *Langelandia*, mais par l'ensemble de ses caractères se rapproche davantage des *Monomata* et des *Cerylon :* l'espèce unique est l'*A. terricola*, qui, comme l'indique son nom, se trouve dans la terre.

Un autre genre, également voisin des Lyctes et des Bitomes, est celui des Diodesma, Meg., Dej., Latr., à *antennes de la longueur du corselet; corps ovale-oblong, convexe, avec le corselet presque demi-orbiculaire, et l'abdomen à peu près ovalaire :* type, *D. subterranea*, Dej., d'Allemagne.

Les derniers genres que nous venons de passer en revue tendent à établir le passage des Monotomiens aux Mycétophagiens, surtout par leurs antennes ayant onze articles bien distincts, dont les deux derniers forment la massue, etc.

C'est probablement dans la même famille, et auprès des Cérylons, qu'on doit mettre les genres peu connus des *Bothryderus* et *Pycomerus*, Erichson.

Quant au genre *Rhyzophagus*, que Latreille mettait entre les Cérylons et les Monotomes, il est bien reconnu aujourd'hui qu'il comprend des espèces pentamères, et qu'il doit faire partie de la famille des Nitidulaires, dans laquelle nous l'avons compris.

TRENTE-HUITIÈME FAMILLE.

MYCÉTOPHAGIENS, *MYCETOPHAGII*. Nobis, 1859.

Corps assez petit, ovalaire ou plus ou moins allongé; tête petite; antennes, guère plus longues que la tête, insérées sous ses bords, de onze articles très-distincts : les trois ou quatre derniers formant la massue, ou le dernier étant plus grand à lui seul que les précédents réunis; mandibules recouvertes ou très-peu saillantes; corselet en général plus large que long; élytres un peu plus larges que le corselet; pattes assez peu développées; jambes non contractiles, assez grêles; tarses de quatre articles.

Cette famille répond au grand genre des *Mycetophagus* de Fabricius, indiqué comme groupe plus élevé dans le *Règne animal* de Latreille, à la division des *Mycétophagites* de MM. Castelneau et Blanchard (*Hist. des Ins.* de l'éditeur Duménil), et presque complétement aux familles des *Latri-*

Fig. 1. — *Campsia cuprea.*

Fig. 2. — *Cistela fumosa.*

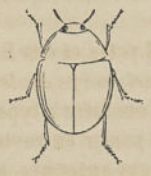

Fig. 3. — *Cyllidium seminutum.*

Fig. 4. — *Bostrichus punctatus.*

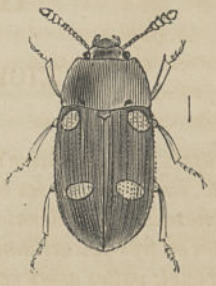

Fig. 5. — *Mycetophagus quadriguttatus.*

diens et *Mycétophagides*, ainsi qu'en partie à celle des *Colydiens* et même des *Dermestiens* d'Erichson. Elle est voisine des subdivisions que nous venons d'étudier et de celle qui va suivre, et faisait partie des Xylophages. Fabricius y indiquait les genres *Mycetophagus* et *Colydium*, Herbst celui des *Latridius*, Latreille ceux des *Sylvanus* et *Meryx*, et quelques autres auteurs divers groupes que nous mentionnerons bientôt.

Les Mycétophagiens sont assez nombreux en espèces pour la plupart européennes. Presque tous sont de petite taille, et ce n'est qu'exceptionnellement que quelques-uns d'entre eux atteignent une grandeur moyenne. Leur système de coloration est loin d'être brillant, et leurs teintes sont noirâtres ou d'un brun plus ou moins foncé. Leur habitat est à peu près le même que celui des Monotomiens : on les trouve sous les écorces ou au pied des arbres, dans les champignons, sous les débris des végétaux, dans le sol, etc. Leur régime semble être végétal dans la grande majorité des cas; mais, dans quelques circonstances, il est également carnivore.

On connaît les larves d'une quinzaine d'espèces de cette famille, et ces larves se rapportent à cinq genres particuliers, ceux des *Colydium*, *Mycetophagus*, *Triphyllus*, *Latridius* et *Corticaria*. Ces larves diffèrent trop les unes des autres pour que nous puissions en donner une caractéristique générale, et nous croyons préférable d'en parler lorsque nous ferons l'histoire de chaque groupe générique plutôt que de le faire actuellement.

Les genres des Mycétophagiens peuvent être partagés en quatre petites tribus, qui correspondent à des divisions naturelles d'Erichson, que nous aurions considérées comme des familles distinctes, si nous n'avions craint d'augmenter trop considérablement le nombre des divisions primaires, et que nous désignerons sous les noms de *Colydides*, *Mycétophagides*, *Latridides* et *Sylvanides*.

I. Dans les Colydides, à *corps linéaire; corselet à peu près de la largeur de la tête et des élytres*, le genre principal, unique encore pour beaucoup d'entomologistes, est celui des COLYDIES, *Colydium*, Fabricius, à *corps long, linéaire; tête très-obtuse en devant; antennes un peu plus longues que la tête, insérées sur les bords de ses côtés, composées de onze articles : les deux premiers beaucoup plus gros que les suivants, ceux-ci très-courts jusqu'au huitième, enfin les trois derniers formant une massue perfoliée, assez développée; labre très-petit, raccourci, transverse, entier; palpes courts, terminés en massue : maxillaires une fois plus longs que les labiaux; mâchoires ayant deux lobes : l'externe petit et dentiforme; corselet en carré, plus ou moins long, de la largeur de l'abdomen; tarses de quatre articles : le premier et le dernier allongés, les intermédiaires courts.* Les Colydies sont des Insectes de taille moyenne, dont on connaît une dizaine d'espèces en Europe, et qui toutes vivent sous les écorces des arbres : comme type nous citerons le *Colydium elongatum*, Fabr., long de $0^m,003$ à $0^m,004$, à corps étroit, noir, ponctué, avec les antennes et les pattes d'un brun marron : se trouve en France, aux environs mêmes de Paris, dans les vieux bois, et spécialement sous l'écorce des chênes morts. Les larves de plusieurs espèces sont connues. Erichson a surtout décrit avec beaucoup de soin celle du *Colydium filiforme*, Fabr., espèce assez commune en Allemagne. Cette larve, qui est petite, blanchâtre, recouverte d'une peau molle et de forme tout à fait cylindrique, allongée, grêle, a la tête arrondie, un peu dirigée en avant; les ocelles sont au nombre de cinq de chaque côté, disposés derrière les antennes en deux séries transversales : l'intérieure formée de trois, la postérieure de deux, et tous petits, arrondis; les antennes ont quatre articles : le premier très-court, le deuxième et le troisième plus longs, et ces trois articles devenant graduellement plus grêles : le quatrième petit, sétacé, offrant à la base un petit article supplémentaire; la plaque sus-céphalique est de consistance écailleuse, assez dure, sans chaperon distinct, présentant deux lignes longitudinales enfoncées; la lèvre supérieure est saillante, semi-circulaire; les mandibules ont l'extrémité cornée, bidentées; les mâchoires sont charnues, à lobe coudé et muni de petites soies sur les bords; les palpes maxillaires, ne semblant formés que de deux articles, en ont trois en réalité : les labiaux ont trois articles plus distincts; la lèvre inférieure est charnue; la languette est arrondie en avant; les segments thoraciques sont semblables aux abdominaux; les pattes sont assez courtes, formées d'une hanche un peu allongée, épaisse, dirigée obliquement : d'un trochanter court, soudé à la cuisse : d'une jambe plus petite, plus grêle, et d'un tarse composé d'un ongle simple, corné à son extrémité; les segments abdominaux offrent en dessus et en dessous des poils épars, dressés : le segment terminal est muni à son extrémité de deux pointes cornées, recour-

bées en haut; l'anus est tubuleux, rétractile, et sert à la progression; les stigmates sont au nombre de neuf paires. Ratzeburg et Sturm ont parlé de la larve du *Colydium elongatum*, Fabr.; et Mac-Leay de celle du *C. castaneum*.

Erichson a formé, sous la dénomination d'Aulonium, un genre particulier pour le *Colydium sulcatum*, Olivier : espèce longue d'à peu près $0^m,004$, entièrement d'un roux ferrugineux, que l'on trouve dans presque toute l'Europe sous les écorces des arbres.

II. Dans les Mycétophagides, à *corps ovale, avec le corselet élargi en arrière*, on comprend surtout le genre MYCÉTOPHAGE, *Mycetophagus*, Fabr., à *corps ovalaire; antennes de onze articles, se renflant en massue dès le sixième ou septième article, et le dernier allongé, presque ovoïde; corselet beaucoup plus large que long, ayant ses angles postérieurs un peu en pointe; élytres légèrement plus larges que le corselet, un peu carrées, une fois plus longues que larges; abdomen ovalaire; tarses de quatre articles : le premier très-long, le deuxième court et entier, et le dernier un peu plus long que le second, mais plus petit que le premier; tarses de cinq articles.* Les Mycétophages, qui étaient des *Tritoma* pour Geoffroy, se trouvent, ainsi que l'indique leur nom, dans diverses espèces de champignons; ils sont assez nombreux spécifiquement, et n'ont guère été signalés qu'en Europe. Comme types, on peut indiquer : 1° le *Mycetophagus multipunctatus*, Helwig, long d'environ $0^m,003$, à corps roux, antennes et pattes brunes, tête et corselet noirs et sans aucune tache, élytres un peu striées, couvertes de nombreux petits points roussâtres : habite les bolets, et n'est pas rare dans les environs de Paris; 2° *M. quadrimaculatus*, Linné, plus grand que le précédent, à corps d'un brun ferrugineux : se trouve communément en Europe dans les champignons des arbres; 3° *M. fulvicollis*, Fabr., très-petit, noirâtre, de nos environs. Erichson a étudié la larve du *M. multipunctatus*, et M. Waterhouse a dit quelques mots de celle du *M. quadripustulatus;* M. Éd. Perris, de son côté, a fait complétement connaître la larve d'une espèce d'un genre voisin, celle du *Triphyllus punctatus*, et l'on peut, d'après MM. Candèze et Chapuis, résumer ainsi qu'il suit les caractères des unes et des autres. Tête assez petite, arrondie, un peu penchée : plaque sus-céphalique légèrement impressionnée à sa partie antérieure; ocelles au nombre de cinq de chaque côté derrière l'insertion des antennes, petits, arrondis; antennes courtes, tantôt formées, dans le *M. multipunctatus*, de trois articles, dont le premier très-court, et le dernier muni d'une soie à son extrémité, tantôt de quatre articles, dans le *T. punctatus*, avec un article supplémentaire à l'extrémité du troisième; chaperon séparé de la plaque sus-céphalique par une ligne transversale peu profonde; lèvre supérieure distincte, arrondie; mandibules petites, assez fortes, non saillantes, bifides à leur extrémité, sans surface molaire à leur base; mâchoires courtes, présentant un lobe coudé recouvert de soies à son extrémité, des palpes maxillaires de trois articles, dont le deuxième court, le troisième allongé, grêle, muni de quelques soies à son extrémité; lèvre inférieure charnue; languette tantôt arrondie, tantôt échancrée; palpes labiaux courts, biarticulés, ne dépassant pas la languette; segments thoraciques présentant de chaque côté un point corné; pattes assez courtes, avec les hanches peu allongées et dirigées en dehors; tarses consistant en un petit ongle simple, corné à son extrémité; segments abdominaux, au nombre de neuf, offrant sur les côtés plusieurs petits points cornés et chacun un petit tubercule arrondi : le terminal plus petit que les autres et muni en dessus de deux pointes redressées, légèrement dentelées; stigmates au nombre de neuf paires. Ces larves ont le corps presque cylindrique, sont recouverts de téguments minces et parsemés de quelques poils : chaque arceau dorsal présente une bande presque coriacée, transversale : ces larves offrent quelques analogies avec celles des Mélyrides, des Nitidulaires, des Colydides, des Cryptophagiens d'une part, et des Dermestiens de l'autre; elles se distinguent de ces dernières par leur corps presque glabre, et des autres par leur tête arrondie et un peu penchée.

Le genre TRIPHYLLUS, Meg., Latr. (*Phlæophilus*, Stéph.), se distingue de celui des *Mycetophagus*, dont il est démembré, par son *corps aplati;* ses *antennes à massue peu ou point perfoliée, plus courte, brusquement formée et composée seulement de trois articles, dont le dernier est presque globuleux; corselet plus étroit que l'abdomen, au moins postérieurement; élytres légèrement convexes; abdomen oblong; tarses de cinq articles, ayant leur premier article de la longueur du suivant, ou très peu plus long.* De même que les Mycétophages, les Triphylles se rencontrent dans les champignons, mais quelques-uns d'entre eux vivent aussi sous les écorces des arbres; tel est le *T.*

bifasciatus, Fabr., que Herbst considérait à tort comme un *Cryptophagus;* très-petit, noirâtre, commun auprès de Paris. Le *T. punctatus*, Fabr., dont la larve est connue, est d'un brun noirâtre, et se trouve dans les champignons, surtout dans le midi de la France.

Dejean en sépare à juste raison les espèces chez lesquelles la *massue antennaire* n'est *formée* que *par deux articles :* ce sont ses Biphyllus. Ce groupe est placé par Erichson dans les Cryptophagiens, auprès des *Atomaria*, et M. Éd. Perris (*Ann. Soc. ent. Fr.*, 1851) a fait connaître la larve du *Biphyllus lunatus*, Fabr., petite espèce qui se trouve dans presque toute l'Europe. Cette larve, longue de $0^{m},006$, linéaire, d'un blanc roussâtre, a été trouvée dans la *Sphæria concentrina*, production cryptogamique des souches du frêne; son corps est formé de douze segments, dont le premier est le plus grand de tous; la tête est saillante, presque de la largeur du corps, arrondie, un peu cornée; il y a cinq ocelles de chaque côté; les antennes ont quatre articles; l'épistome court, trapézoïdal; le labre cilié, semi-discoïdal; les mandibules assez fortes; les mâchoires à lobe assez allongé, cylindrique; les palpes labiaux de deux articles; les pattes assez fortes, hérissées de quelques soies et terminées par un ongle peu crochu. C'est en terre que cette larve se transforme en nymphe.

Trois autres genres, également de petite taille, propres en général à l'Europe, vivant presque exclusivement dans les champignons, et chez lesquels les tarses sont toujours hétérogènes : antérieurs et intermédiaires de cinq articles et postérieurs de quatre, sont les suivants : — Tetratoma, Herbst, à *massue des antennes de quatre articles.* — Tiphea, Kirby, à *massue des antennes de trois articles, oblongue.* — Sphindus, Chevr., à *massue des antennes de trois articles, grande, perfoliée.*

Fig. 247. — *Latridius liliputanus.* (Grossi.)

Fig. 248. — *Dasycerus sulcatus.* (Grossi.)

Fig. 249. — *Biphyllus fagi.* (Grossi.)

III. Dans les Latridides, à *corps oblong, avec la tête et le corselet plus étroits que le reste du corps*, on range quatre ou cinq genres, dont le plus connu est celui des LATRIDIES, *Latridius*, Herbst, à *corps oblong, déprimé; tête avancée antérieurement en pointe obtuse, ayant une ligne enfoncée; antennes un peu plus longues que le corselet, avec la massue de trois articles : basilaires plus épais que les suivants, second plus grand que le troisième, celui-ci et les suivants beaucoup plus grêles; mandibules non ressorties; palpes très-courts, terminés en pointe aiguë; abdomen presque carré ou ovalaire, beaucoup plus large que le corselet et que la tête; corselet plus large que long, ou presque isométrique.* Les Latridies sont de petits Coléoptères que l'on trouve assez communément presque partout, se rencontrant principalement sous les écorces, dans les détritus végétaux, dans les champignons, et même, comme le *Latridius minutus*, dans nos habitations; leur régime semble être animal; leur coloration est assez sombre, brune, rougeâtre ou noirâtre. Les larves de trois espèces ont été décrites; de Géer et M. Westwood ont parlé, mais brièvement, de celles du *L. lardarius*, Linné; Kyber et Mannerheim, de celles du *L. porcatus;* Herbst et M. Éd. Perris surtout, ont fait connaître complétement celles (*Ann. Soc. ent. de Fr.*, 1852) du *L. minutus*, Linné. Les caractères de cette dernière larve sont les suivants : tête ovale, légèrement creusée sur les côtés, au-dessus et au-dessous des antennes, peu bombée en dessus, d'un blanchâtre livide, avec une bordure antérieure brune, une petite tache de cette dernière couleur de chaque côté du vertex; antennes, non pas de trois articles, comme le pensait de Géer, mais de quatre : l'article basilaire et le suivant courts, égaux, troisième une fois et demie aussi long que les deux précédents réunis, un peu plus étroits à la base qu'à l'extrémité, qui porte un petit article supplémentaire, quatrième filiforme, surmonté d'un long poil délié; épistome trapézoïdal; labre assez saillant, cilié; palpes : maxillaires allongés, de trois articles : labiaux semblant ne pas exister; il n'y aurait également pas de mandibules, et à leur place on voit deux petits corps charnus, mous, cornés, à peu près triangulaires, non

articulés, paraissant attachés entre les mâchoires; les yeux seraient remplacés par cinq ocelles contigus, disposés en arc de cercle, tandis que la larve du *L. lardarius* serait pourvue, au rapport de de Géer, de deux petits yeux; corps elliptico-cylindrique, d'un blanc un peu sale et livide en dessus, plus pâle en dessous, formé de douze segments bien distincts : thoraciques plus grands que les autres; pattes au nombre de six, longues, grêles, munies de quelques soies courtes, terminées par un ongle assez long, presque droit; tête et corps hérissés de poils mous, longs, surtout visibles le long des flancs; stigmates au nombre de neuf paires. Ces larves se fixent ordinairement par la partie postérieure du corps pour subir leur transformation en nymphe. De Géer, ayant trouvé la larve du *L. lardarius* sur une vessie de Porc desséchée, on est tenté d'en conclure que les larves de Latridies en général sont carnivores; mais, néanmoins, M. Éd. Perris incline à croire que celle du *L. minutus* se nourrit de productions cryptogamiques ou plutôt des excréments et des dépouilles des Insectes qui vivent sur elles. Le type générique est le *Latridius minutus*, que Linné rangeait dans le genre *Tenebrio*, Fabricius dans celui des *Dermestes*, et Olivier parmi les *Ips*. Cet Insecte atteint à peine à $0^m,001$ de longueur, et il est d'un brun noirâtre obscur, glabre : commun partout. Une autre espèce, qui n'est pas rare dans nos environs, est le *L. serratus*, Payk., du double plus grand que le précédent et d'un brun ferrugineux.

Mannerheim a distingué des Latridies le genre Corticaria, qui a pour type une petite espèce européenne, le *C. pubescens*, Illiger, dont M. Éd. Perris a décrit la larve, qui, sauf quelques différences dans la forme et la disposition des poils qui recouvrent les segments, présente complétement l'organisation de celle du *L. minutus*.

C'est ici qu'on doit ranger le genre Meryx, Latr., à *corps long, étroit; antennes de la longueur du corselet, ayant leurs trois derniers articles un peu plus épais que les autres : neuvième et dixième en forme de triangle renversé, et le dernier ovale; mandibules bifides à l'extrémité; palpes en massue, à dernier article grand : maxillaires avancés; mâchoires munies de deux lobes : interne dentiforme : externe presque triangulaire; yeux assez proéminents; corselet légèrement plus étroit que les élytres, à peu près carré, avec les côtés antérieurs dilatés, arrondis; abdomen en carré long*. Espèce unique, *B. rugosa*, Latr., assez grande espèce propre aux Indes orientales, et qui est très-voisine de celle des *Latridius*.

Deux autres genres, qui viennent se placer naturellement auprès des *Latridius*, et qui ne renferment chacun qu'une seule espèce découverte auprès de Paris, et excessivement rares, sont les suivants : Dasycerus, Alex. Brongniart, à *corps allongé; tête triangulaire, distincte du corselet; antennes à deux premiers articles globuleux, suivants très-menus, capillaires, velus, et les trois derniers formant la massue, globuleux et également velus; palpes maxillaires saillants, très-courts, menus, terminés en aléne; corselet et élytres sillonnés; abdomen presque globuleux; tarses de trois articles :* une seule espèce. — Psammœchus, Boudier (*Crypta*, Kirby), à *corps presque convexe; tête triangulaire; antennes de onze articles, aussi longues que la tête et le corselet réunis; palpes maxillaires plus longs que les labiaux; mâchoires à deux lobes; yeux saillants; corselet étroit, presque cylindrique, rétréci en arrière; écusson petit, triangulaire; élytres un peu convexes, recouvrant l'abdomen; pattes courtes, fortes; tarses de quatre articles :* le type et espèce unique est l'*Anthicus bipunctatus*, Fabr., long de $0^m,002$, allongé, à tête noire et élytres fauves : propre aux environs de Paris, et signalé auprès de Versailles et de Montmorency.

IV. Dans les Sylvanides, à *corps linéaire, déprimé*, on ne comprend que le seul genre des SYLVAINS, *Sylvanus*, Latr., à *corps allongé, étroit, presque linéaire, excessivement déprimé; tête avancée antérieurement; antennes un peu plus longues que le corselet, à massue de trois articles, tous les articles très-courts, le second et les suivants jusqu'au huitième égaux et en forme de triangle renversé; mandibules déprimées, avec leur extrémité bifide; palpes très-courts, ayant le dernier article grand, cylindrique : maxillaires un peu plus longs que les labiaux; mâchoires bilobées; élytres très-déprimées, un peu plus larges que le corselet; abdomen assez large, ovalaire*. Ces Coléoptères, que l'on rangeait jadis parmi les *Dermestes*, *Ips* et *Colydium*, et qu'Erichson place avec les Cucujiens auprès des *Brontes*, sont d'assez petite taille, habitent sous les écorces des arbres, et l'on en connaît des espèces européennes et des espèces exotiques. Les métamorphoses du *Sylvanus sexdentatus*, Fabr., ont été assez complétement étudiées : M. Westwood, sous le nom de *S. Surina-*

mensis, Linné, a décrit aussi une larve et une nymphe qu'il avait trouvées dans du sucre et dans du son; Erichson s'en est également occupé; Blisson (*Ann. Soc. ent. Fr.*, 1849) a fait complétement connaître cette larve et cette nymphe d'après les individus trouvés dans du riz venant de la Caroline, et enfin M. le docteur Ch. Coquerel en a dit aussi quelques mots d'après des individus rencontrés dans des boîtes de figues apportées d'Europe aux Antilles, et qui se nourrissaient non du fruit lui-même, mais du sucre qui le recouvrait. La larve, d'après Blisson, est longue de $0^m,0035$, à $0^m,004$, sur une largeur de $0^m,00075$; son corps est allongé, arrondi, d'un blanchâtre brillant; la tête est dégagée, cordiforme, aplatie, presque plane en dessus, coriace, d'un blond obscur ou marron; les antennes sont arrondies, longues, hispides, composées de onze articles, ayant la forme d'un plumet; les mâchoires sont allongées, coniques; les palpes de quatre articles; l'épistome arrondi antérieurement; les pattes sont longues, très-apparentes, terminées par une petite pièce mobile, courte, conoïde, courbée en dedans, pointue. La nymphe est allongée, linéaire, déprimée en dessous, faiblement convexe en dessus, couleur blanc argenté. Ces larves vivaient dans le riz, en compagnie d'autres larves de *Calandra oryzæ* et de *Cryptophagus*, et y faisaient beaucoup de dégâts, se dévorant entre elles quand la matière végétale venait à manquer; pour se transformer, elles se formaient une sorte de coque. Ce *Sylvanus sexdentatus*, qui, comme beaucoup de Xylophages, se trouve dans des localités très-différentes et qui se nourrit de substances très-diverses, est long d'environ $0^m,002$, à corps entièrement d'un brun grisâtre, et se trouve quelquefois dans nos environs sous les écorces des arbres. Une autre espèce, également signalée auprès de Paris, est le *S. unidentatus* (*Dermestes*), Fabr., un peu plus petit que le précédent, à corps d'un ferrugineux testacé, ponctué, glabre.

C'est intermédiairement entre les derniers Insectes que nous venons d'étudier et les *Passandra* et *Cucujus* que Latreille plaçait une petite division caractérisée par son *corps généralement étroit, allongé, déprimé*, et ses *mandibules entièrement découvertes, saillantes, robustes*, et composée des *Trogosita*, Oliv. (*Platycerus*, Geoffr.), dont le type est le *T. Mauritanicus*, Lin., qui, à l'état de larve, attaque le grain et est connu en Provence sous le nom de *Cadelle*, et des *Prostomis*, Latr., qui ne sont qu'un démembrement du groupe précédemment nommé. Mais, d'après les observations des entomologistes modernes, les Trogosites et Prostomis doivent faire partie des Ipsites, tribu tantôt rangée avec les Nitidulaires, comme nous l'avons fait, tantôt avec les Érotyliens, pour les *Trogosita*, et avec les Cucujiens pour les *Prostomis*, comme nous le dirons bientôt.

TRENTE-NEUVIÈME FAMILLE.

CUCUJIENS, *CUCUJII*. Blanchard, 1845.

Corps déprimé, parallèle, allongé; antennes assez allongées, parfois aussi longues ou plus longues que le corps, de la même grosseur ou plus grêles vers l'extrémité, filiformes ou sétacées, grêles ou assez épaisses, à articles en nombre variable suivant les genres; mandibules découvertes, toujours saillantes; languette bifide ou échancrée; palpes courts; labre très-distinct, court, transversal ou n'existant pas; lèvre inférieure bilobée, parfois presque en forme de V; corselet à peu près carré; pattes plus ou moins longues, fortes; tous les tarses de quatre articles entiers, et l'avant-dernier nullement bilobé.

Cette famille, qui est une des plus restreintes de l'ordre des Coléoptères, est cependant l'une des plus naturelles, et ce qui semble le démontrer, c'est que depuis longtemps elle a été formée à peu près telle que l'admettent aujourd'hui les entomologistes. Latreille (2e éd. du *Règne animal*, 1829) la créa sous le nom de Platysomes (*Platysoma*), et il y plaça les genres *Cucujus*, *Dendrophagus* et *Uleiota* (*Brontes*), jadis pour lui des Xylophages: le genre *Passandra* n'y fut pas rapporté et resta lié avec les Trogosites, et celui des *Passandra* fut placé avec les Prioniens parmi les Cérambyciens. Erichson indiqua la même division sous la dénomination de *Cucujipes*, et il y comprit les *Prostomis*

et les *Sylvanus*, que M. Blanchard (*Hist. des Ins.*, 1845) ne mit pas dans ses *Cucujiens*. Le genre typique de la famille est celui des *Cucujus* de Fabricius; les autres genres sont ceux des *Brontes* du même auteur, *Passandra* de Dalman, *Parandra* de Latreille, et quelques autres plus récemment fondés.

Les Cucujiens ont des rapports assez manifestes avec les familles créées aux dépens des Xylophages, mais en même temps ils se rapprochent manifestement des Hypocéphaliens, famille des plus curieuse, et qui ne renferme qu'un seul genre, composé lui-même d'une seule espèce; mais, d'un autre côté, ils se lient principalement par la conformation des larves, au moins pour la plupart des genres, à la tribu des Ipsides, que l'on place, suivant les auteurs, avec les Nitidulaires ou avec les Érotyliens, et un genre, celui des *Parandra*, offre aussi de l'analogie avec les Cérambyciens. Ce n'est que quand on connaîtra plus complétement ces Insectes, ainsi que les métamorphoses d'un grand nombre d'entre eux, que l'on pourra se prononcer positivement sur la question de savoir si plusieurs d'entre eux doivent être réunis aux Ipsites, et si les Parandrides seuls doivent former une famille spéciale. Quoi qu'il en soit, les Cucujiens et les Érotyliens, comme M. Émile Blanchard comprend cette dernière famille, ont entre eux les plus grandes affinités : leurs longues antennes filiformes sont un trait qui leur est commun, et qui paraît aussi les rapprocher des Hypocéphaliens.

Les Cucujiens sont propres à toutes les parties du monde; les espèces européennes sont en général assez petites, tandis que celles des pays chauds sont parfois de taille assez grande. Leurs couleurs ne sont pas brillantes; et, le plus habituellement, ils sont d'un beau noir foncé. La forme aplatie et allongée de leur corps indique *à priori* leur genre de vie; en effet, c'est sous les écorces des arbres qu'on les rencontre; mais quelques-uns se trouvent dans les fourmilières et dans les divers autres endroits propres à l'habitat des espèces précédentes. Leur régime n'est pas bien connu : on ne sait s'ils se contentent pour leur nourriture de matières végétales, ou plutôt, ce qui est plus probable, s'ils ne vivent pas aux dépens des Insectes qu'ils vont chercher dans leurs retraites.

Les larves de la plupart des genres de la famille sont connues, et Erichson en a donné la caractéristique générale qui suit : Corps allongé et déprimé; tête et segment terminal cornés, les autres segments tantôt parcheminés, tantôt recouverts d'une peau mince et molle; tête dirigée en avant; ocelles au nombre de cinq de chaque côté ou nuls; antennes médiocres, de quatre articles; plaque sus-céphalique sans chaperon distinct; lèvre supérieure soudée au front, limitée seulement par une suture; mandibules se recouvrant mutuellement; mâchoires avec un lobe coudé; lèvre inférieure présentant une languette peu saillante; pattes assez longues, articulées sur les côtés des segments thoraciques, terminées par un ongle simple; dernier segment abdominal petit, muni d'une paire de cornes arquées; anus saillant, rétractile; dans la partie située entre le huitième et le neuvième segment, du moins dans plusieurs des grandes espèces, se trouvent en dessus et en dessous des appendices, dont les uns sont semi-articulés et les autres biarticulés. Ces larves vivent sous les écorces des arbres, probablement de la même manière que les *Pyrochroa*, qui, comme elles, sont très-aplaties.

Quelque peu nombreux que soient les Curcujiens, leurs genres diffèrent tellement entre eux, que l'on doit former dans cette famille quatre tribus particulières, celles des *Cucujides*, *Brontides*, *Passandrides* et *Parandrides*.

1. Dans les Cucujides, à *antennes plus ou moins moniliformes, moitié moins longues que le corps et à labre très-distinct, court, transversal*, se trouve surtout le genre typique des CUCUJES, *Cucujus*, Fabricius. Ce genre a pour caractère : *Corps extrêmement plat, beaucoup plus large que dans les Passandra; antennes insérées devant les yeux, moniliformes, composées de onze articles : premier long, carré : suivants coniques : second moitié plus court que le premier et le troisième aussi long : suivants jusqu'au dixième d'égale dimension : dernier aussi court que les autres, renflé à la base, pointu à l'extrémité; mandibules saillantes, cornées, fortes, déprimées; labre avancé entre les mandibules, membraneux, arrondi, entier à sa partie antérieure; palpes presque coniques renflés à l'extrémité, tronqués; mâchoires ayant un lobe interne; corselet court, plus large que long; élytres carrées, très-plates, plus larges que le corselet et trois fois aussi longues; pattes courtes; cuisses en massue.* Ce groupe, qui rentrait dans le genre *Cantharis* de Linné, médiocrement nombreux et presque exclusivement propre à l'Europe, a pour type le *Cucujus depressus*, Fabr., long

d'environ $0^m,005$, sur une largeur d'à peu près $0^m,001$ seulement, à corps excessivement plat, entièrement glabre, noirâtre, et se trouvant principalement en Allemagne et en Suède. La larve d'une espèce de ce genre, celle du *Cucujus hæmatodes*, Erichs., petite espèce propre à l'Allemagne, a d'abord été figurée par M. Assman, et ensuite décrite complétement par Erichson. Cette larve, assez longue, est très-déprimée, à peu près de la même largeur partout, d'un blanc jaunâtre, et recouverte de téguments consistants, parcheminés; sa tête est cornée, de la largeur des segments abdominaux, à bords latéraux un peu relevés en arrière; les ocelles sont au nombre de cinq de chaque côté et disposés en deux séries transversales un peu irrégulières; les antennes sont assez longues, de quatre articles; la plaque sus-céphalique, sans chaperon distinct, est un peu dirigée en avant entre les mandibules; la lèvre est cornée; les mandibules arquées, à extrémité bidentée et bord interne simple; les mâchoires à lobe soudé avec la pièce basilaire, palpes labiaux courts, de trois articles; lèvre inférieure formée d'un menton quadrangulaire, de pièces palpigères soudées entre elles, de palpes labiaux petits de deux articles, et d'une languette cornée, courte, arrondie en avant; les segments thoraciques sont plus étroits que la tête et que les segments abdominaux; les pattes sont médiocrement courtes, formées d'une hanche très-courte, d'un trochanter un peu plus long, d'une cuisse et d'une jambe d'égale longueur, et d'un tarse consistant en un ongle simple, faiblement recourbé; il y a neuf segments abdominaux; l'anus est tubuleux, rétractile; les stigmates sont au nombre de neuf paires.

Le genre Læmophlæus, qui vient après celui des *Cucujus*, et qui n'en est qu'un démembrement, a été créé par Dejean, caractérisé pour la première fois par M. de Castelneau, et se distingue surtout par ses *antennes aussi longues que le corps, beaucoup plus filiformes, avec le premier article renflé à l'extrémité, le second presque aussi long, et par ses élytres à peine plus larges que le corselet et guère plus qu'une fois plus longues, ayant leurs angles antérieurs beaucoup moins saillants et leur extrémité plus pointue.* Ce sont de très-petits Insectes ayant les mêmes habitudes que les *Cucujus*. M. Westwood a dit quelques mots de la larve du *L. ater*, Oliv. Comme type, nous nommerons le *L. monilis*, Fabr., à corps très-plat, glabre, entièrement noir; se trouve en France.

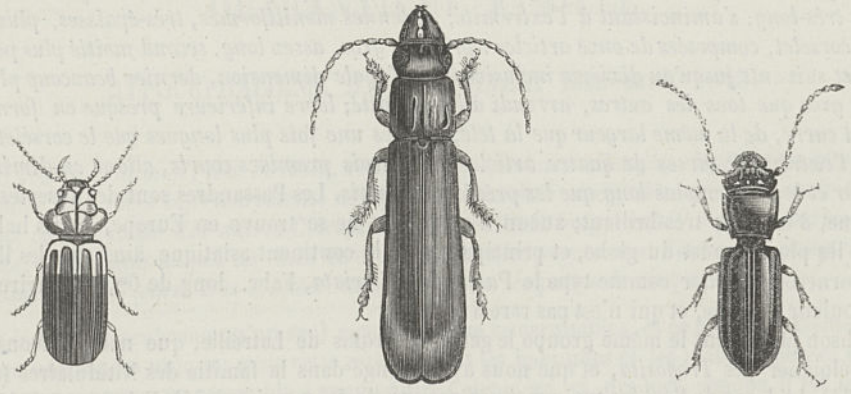

Fig. 250 — *Cucujus mandibularis.* (Grossi du double.) Fig. 251. — *Torneutes pallidipennis.* Fig. 252. — *Passandra Brasiliensis*

II. Dans les Brontides, à *antennes aussi longues ou plus longues que le corps*, et, comme les Cucujides, à *labre très-distinct, court, transversal*, on distingue principalement le genre BRONTES, Fabricius, que Latreille désignait sous le nom d'*Uleoiota*, et dont les espèces étaient rangées par Linné avec les *Cerambyx*, et par Herbst et Olivier avec les *Cucujus*, caractérisés par un *corps très-plat, assez étroit;* des *antennes au moins aussi longues que le corps et souvent plus longues, composées d'articles ylindriques, très-allongés : le troisième aussi long que le suivant;* des *palpes maxillaires ayant leur dernier article grêle et aigu à son extrémité*, et des *palpes labiaux filiformes;* des *mâchoires à lobe corné;* un *labre ayant une large échancrure;* un *corselet presque carré, un peu plus large que*

la tête antérieurement et habituellement denticulé latéralement; des *élytres plus larges que le corselet et deux fois aussi longues avec leurs bords latéraux rabattus;* des *cuisses en massue;* des *tarses de quatre articles, très-courts, et les deux derniers augmentant légèrement de taille.* Les Brontes sont de jolis Coléoptères ayant l'aspect général de petits Cérambyciens; tous sont assez rares et surtout européens. On peut prendre pour type le *B. flavipes*, Fabr., sur lequel M. Léon Dufour a donné quelques détails anatomiques; cet Insecte est long de $0^m,004$ à $0^m,005$, son corps est brun ou noirâtre obscur; ses antennes plus roussâtres; ses pattes jaunâtres : il se trouve sous les écorces des arbres morts dans une grande partie de l'Europe et même auprès de Paris. Erichson a décrit la larve du *B. planatus*, Linné, espèce qui n'est pas rare en Allemagne. Cette larve est allongée, étroite, très-déprimée, avec chaque segment protégé en dessus comme en dessous par un écusson corné; la tête ressemble beaucoup à celle du *Cucujus hæmatodes;* ses antennes sont assez courtes, deux fois aussi longues que la tête, de cinq articles; les mandibules offrent une extrémité courbée en faucille, obtusément bidentée; les palpes maxillaires n'ont que trois articles; la lèvre inférieure est composée de palpes labiaux de deux articles, petits, et d'une languette cornée, arrondie en avant, dépassant à peine les palpes; les segments thoraciques ont la même largeur que la tête et que les segments abdominaux; le dernier segment abdominal est tubuleux.

On en rapproche les Dendrophagus, Gyll., à *corps oblong, très-déprimé; antennes presque aussi longues que le corps, à troisième article plus court que le suivant,* et à *palpes labiaux terminés en massue.* Ce genre a pour type le *Cucujus crenatus*, Payk., un peu plus grand que le *Brontes flavipes*, à corps déprimé, d'un noir brunâtre, découvert en Finlande sous les écorces des arbres morts.

C'est ici qu'Erichson place le genre *Sylvanus*, que nous avons cru, à l'exemple de la plupart des entomologistes, devoir ranger dans notre famille des Mycétophagiens.

III. Dans les Passandrides, à *antennes épaisses, avec les articles globuleux et à labre non visible,* on ne range habituellement que le genre PASSANDRA, Dalman. Ce sont des Insectes à *corps déprimé, étroit, assez allongé, presque linéaire; yeux très-grands; mandibules épaisses, plus courtes que la tête, proéminentes, simples à leur extrémité; palpes maxillaires ayant leur dernier article très-long, s'amincissant à l'extrémité; antennes moniliformes, très-épaisses, plus longues que le corselet, composées de onze articles : premier gros, assez long, second moitié plus petit, troisième et suivants jusqu'au dixième inclusivement d'égale dimension, dernier beaucoup plus grand et plus gros que tous les autres, arrondi à l'extrémité; lèvre inférieure presque en forme de V; corselet carré, de la même largeur que la tête; élytres une fois plus longues que le corselet, arrondies à l'extrémité; tarses de quatre articles : les trois premiers courts, allant en diminuant de grosseur et le dernier plus long que les précédents réunis.* Les Passandres sont des Insectes de taille moyenne, d'un noir très-brillant; aucun d'entre eux ne se trouve en Europe, et ils habitent les parties les plus chaudes du globe, et principalement le continent asiatique, ainsi que les îles. Nous nous bornerons à citer comme type le *Passandra bistriata*, Fabr., long de $0^m,015$ environ, d'une belle couleur bronzée, et qui n'est pas rare à Java.

Erichson place dans le même groupe le genre Prostomis de Latreille, que nous n'avons pas cru devoir éloigner des *Trogosita*, et que nous avons rangé dans la famille des Nitidulaires (tome Ier, page 274). La larve de l'espèce typique de ce groupe, le *P. mandibularis*, Fabr., a été décrite par Erichson, et, comme nous n'en avons pas parlé précédemment, nous croyons devoir en dire quelques mots. Cette larve, qui a été trouvée dans le bois de chêne en décomposition, en compagnie de la *Formica brunnea*, a le corps recouvert d'une peau molle, avec la bouche, les antennes, à partir du dernier article, et les extrémités des ongles cornés; sa forme est aussi allongée, aussi étroite et aplatie que celle des *Cucujus :* chaque segment est arrondi sur les côtés et un peu rétréci près des articulations; elle est d'une couleur blanchâtre, et la couleur noire du canal digestif se voit par transparence.

IV. Dans les Parandrides, à *antennes courtes, composées d'articles aplatis ou linéaires; lèvre inférieure très-courte, extrêmement large; labre non visible,* on place un nombre assez restreint d'espèces, qui toutes sont grandes, d'un brun noir brillant, et étrangères à l'Europe. Ces espèces sont

assez difficiles à classer, et, comme cela se remarque dans tous les groupes de transition, on voit qu'elles ont en même temps des caractères propres aux groupes qui précèdent et à ceux qui suivent : c'est ainsi qu'elles ont été rangées par Latreille avec les Cérambyciens, et que d'autres entomologistes, comme M. Émile Blanchard, les réunissent aux anciens Xylophages. Si quelques-uns de leurs caractères les rapprochent des Cérambyciens, et surtout des Prioniens, ils s'en éloignent notablement par leur languette cornée et en cercle très-court, transversal, ainsi que par un appendice portant deux raies situées entre les crochets des tarses postérieurs, et par leurs antennes relativement courtes, etc., et ils se lient par d'autres particularités aux Cucujiens que nous venons d'étudier; d'un autre côté, ils ont d'assez grands rapports avec la famille suivante.

Le genre typique est celui des PARANDRES, *Parandra*, Latr. (*Isocerus*, Illig.), à *corps déprimé, plan, en carré allongé; mandibules très-fortes, bidentées à leur côté interne; palpes maxillaires ayant le dernier article ovalaire; mâchoires à un seul lobe; labre crustacé, transverse, court, avec le bord supérieur arqué, entier; antennes courtes, n'atteignant pas la partie postérieure du corselet, de onze articles : premier gros, court, second très-petit, globuleux, troisième plus gros, et de même forme que le précédent, suivants à peu près d'égale dimension, fortement déprimés, presque carrés, dernier étroit, plus long que tous les autres, finissant en pointe; corselet carré, bordé, toujours inerme; jambes à bord externe dépourvu d'épines.* Ces beaux Insectes proviennent presque exclusivement de l'Amérique; le type est le *P. maxillosa*, Fabr., long de $0^m,04$ à peu près, d'un brunâtre marron, brillant, et qui est commun au Brésil.

Un genre voisin, découvert dans ces derniers temps et comprenant déjà plusieurs espèces, qui toutes sont propres au centre de l'Amérique méridionale, est celui des TORNEUTES, Reiche, dans lequel principalement les *antennes sont filiformes, sétacées*, au lieu d'être à articles un peu élargis, aplatis, comme celles des *Parandra*. Le type est le *T. pallidipennis*, Reiche, grande espèce pouvant atteindre de $0^m,07$ à $0^m,09$ de longueur, à corps blanchâtre, et provenant de l'Uruguay.

QUARANTIÈME FAMILLE.

HYPOCÉPHALIENS. *HYPOCEPHALII*. Blanchard, 1845.

Corps ovalaire, allongé; tête inclinée, retombante; antennes allongées, légèrement comprimées; mandibules recourbées inférieurement, ne semblant pas être susceptibles de se mouvoir transversalement comme celles des autres Coléoptères; corselet très-long, voûté; élytres courtes, soudées ensemble, embrassant un peu les côtés du corps; pas d'ailes proprement dites sous les élytres; pattes très-grosses : postérieures très-renflées; tarses de toutes les pattes de cinq articles.

Cette famille ne renferme qu'un seul genre des plus remarquables, et ce genre lui-même ne comprend qu'une espèce unique; mais cette espèce, dont les habitudes et les métamorphoses nous sont totalement inconnues, ne ressemble à aucun autre Coléoptère, et, dès lors, comme il est impossible de la placer naturellement dans une famille quelconque de l'ordre que nous étudions, on a dû en former une division spéciale. Cependant, en 1832 (*Mag. de Zoologie*, tome II), quand A. G. Desmarest créa le genre *Hypocephalus*, la méthode tarsienne de Latreille était généralement suivie en France, et l'auteur que nous venons de nommer a dû chercher à faire rentrer son groupe nouveau dans l'une des divisions indiquées dans le *Règne animal*. « Ce genre singulier, dit A. G. Desmarest, rentre dans les Pentamères, à cause de ses cinq articles à tous les tarses; les palpes, au nombre de quatre, l'éloignent de la famille des Carnassiers; il ne peut rentrer dans les Brachélytres, tant à cause de la longueur de ses élytres que de la forme de ses antennes; ce dernier caractère, qui l'empêche de faire partie des Serricornes, le porte parmi les Clavicornes, où l'on peut le placer auprès des Nécrophores, dans la tribu des Silphales. » Néanmoins, si l'on considère l'ensemble des caractères des *Hypocephalus*, on voit que, par quelques particularités importantes, ce genre semble se rappro-

cher d'autres Coléoptères; c'est ainsi que leurs antennes, assez allongées et un peu comprimées, tendent à les faire ranger auprès des *Spondylis*, l'un des premiers genres des Cérambyciens, mais les parties constitutives de leur bouche en sont notablement différentes; quoique, toutefois, d'après l'examen de ces caractères anatomiques externes, M. Guérin-Méneville (*Rev. zool.*, 1841) n'ait pas balancé à les placer dans la famille même des Cérambyciens que nous venons de nommer. Les entomologistes anglais partagent à peu près la dernière opinion que nous venons d'indiquer, et ils laissent les Hypocéphales intermédiairement entre les Xylophages et les Spondyles. M. Émile Blanchard, le premier (*Hist. nat. des Ins.*, de l'éditeur Didot, 1845), en a fait une famille particulière, celle des *Hypocéphaliens*, que nous adoptons, et que, comme lui, nous plaçons entre celle des Cucujiens et celle des Cérambyciens.

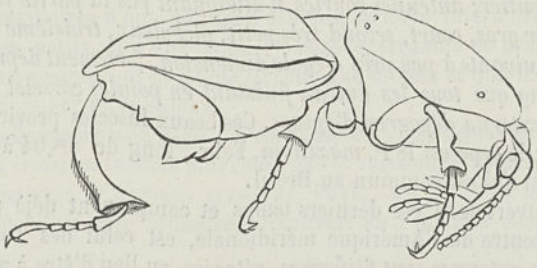

Fig. 253. — *Hypocephalus armatus*. (Profil.)

Le genre unique de cette famille est celui des HYPOCÉPHALES, *Hypocephalus*, A. G. Desmarest (*loco citato*), que M. Gistl a indiqué sous le nom de *Mesoclatus:* dénomination qui n'a pas dû être adoptée. Les caractères génériques principaux de ce genre sont les suivants : *antennes de onze articles : le premier le plus long de tous, à peu près cylindrique, légèrement plus gros à l'extrémité, second plus court, troisième presque carré, suivants un peu plus coniques, dernier assez aplati, obtus à l'extrémité; palpes maxillaires de quatre articles, les deux premiers assez longs, cylindriques, un peu renflés à l'extrémité, le troisième plus court, le quatrième aplati, presque sécuriforme; palpes labiaux de trois articles, le premier le plus long, assez grêle, un peu renflé à l'extrémité, second moins long, de même forme, dernier aplati, arrondi; mandibules très-épaisses, triangulaires, obliques au côté externe, droites au côté interne, avec une arête supérieure saillante, qui se prolonge jusqu'à l'extrémité; labre petit, triangulaire; lèvre grande, plane, entière.* — La forme de l'Insecte a quelques rapports avec celle du Taupe-Grillon, à cause de la grande étendue du corselet comparée à celle des élytres; tout le corps est ovoïde, terminé en pointe assez obtuse. La tête est très-infléchie, le front plan, muni de deux échancrures de chaque côté, et avancé pour l'insertion des antennes et des mandibules. Le corselet est presque aussi large que les élytres, ovalaire, peu bombé, plus large vers les deux tiers postérieurs, légèrement échancré en avant, sinué en arrière, faiblement bordé sur les côtés; le sternum est creusé en gouttière dans son milieu; la poitrine est très-large. L'écusson est très-petit. Les élytres sont séparées du corselet par un espace demi-circulaire assez grand, qu'elles recouvrent et embrassent totalement : ces élytres paraissent soudées entre elles, excepté à leur extrémité, et ne recouvrent pas d'ailes; elles ont la forme d'un bouclier ovalaire-allongé, pointu à l'extrémité, elles embrassent l'abdomen sur les côtés, et sont surmontées d'une côte latérale en carène qui suit leur bord à peu près parallèlement, mais s'en rapproche beaucoup plus en arrière qu'en avant. Les pattes antérieures ont les cuisses assez longues et grosses, simples : les intermédiaires ont les cuisses un peu plus comprimées, avec une arête inférieure et oblique dans toute leur longueur : les postérieures présentent des cuisses très-grosses et robustes, renflées, un peu comprimées, munies de deux épines courtes, dont l'extérieure se termine par une arête qui va gagner le trochanter, et l'intérieure se rend au contraire vers la jambe. Les trochanters postérieurs sont spiniformes. Les jambes antérieures et intermédiaires sont munies de deux dents au côté externe : les postérieures plus longues, très-arquées, surmontées en dehors d'une arête peu

Fig. 1. — *Notoxus quadrimaculatus.*

Fig. 2. — *Callidium latum.*

Fig. 3. — *Baladera Walkerii.*

Fig. 4. — *Tetrophthalma maculata.*

Fig. 5. — *Tragocerus bifasciatus.*

relevée et oblique, élargies à l'extrémité en forme de palette ovalaire, garnie en dessous d'une brosse de poils roux, courts et serrés, terminée en pointe antérieurement et échancrée en arrière pour l'insertion du tarse. Les tarses de toutes les pattes ont chacun cinq articles bien distincts : le premier et le dernier plus longs que les autres : ceux-ci courts, presque coniques, tous un peu canaliculés en dessous. La seule espèce comprise dans ce genre est l'*Hypocephalus armatus*, A.G.Desm., long de 0m055, et large de 0m,018; ponctué, d'un brun très-foncé et sans éclat; tête marquée d'un sillon demi-circulaire, profond, armée de quatre fortes épines, savoir : deux en avant, entre les mandibules et les antennes, parallèles entre elles et dirigées de haut en bas; et deux autres en arrière des yeux, et qui se prolongent perpendiculairement en dessous de la tête; quelques points enfoncés assez rares se remarquent sur sa surface; corselet finement ponctué, marqué en arrière de quatre enfoncements assez légers, dont deux plus avancés et plus rapprochés, et, en avant, de deux impressions écartées, placées vers le tiers antérieur; élytres légèrement rugueuses, surmontées de trois côtes peu saillantes, parallèles entre elles, toutes trois obliques; bords latéraux des élytres, entre la côte extérieure, plus rugueux que le reste; épaules marquées d'un pli transversal très-prononcé; dessous des tarses revêtu de quelques poils roussâtres. Cette espèce provient de la province des Mines, dans l'intérieur du Brésil; elle est encore très-rare dans les collections. En 1840, le premier individu qui vint à Paris, celui même qui jadis ayant appartenu à M. le docteur Marc, du Havre, avait servi à la description d'A. G. Desmarest, fut payé par le Muséum d'histoire naturelle, aux enchères publiques, la somme de trois cent cinq francs. Depuis, quelques autres individus ont été vendus à Paris et ailleurs, et deux d'entre eux, privés en grande partie de leurs pattes et de leurs antennes, ont été payés cependant quatre-vingts francs chaque.

La rareté et les particularités remarquables de l'*Hypocephalus armatus* nous ont engagé a donner sur cet Insecte des détails plus nombreux que nous n'en indiquons habituellement; nous l'avons représenté (tome Ier, page 259, fig. 437) vu en dessus, et nous le figurons actuellement de profil.

QUARANTE ET UNIÈME FAMILLE.

CÉRAMBYCIENS. *CERAMBYCII*. E. Blanchard, 1845.

Corps généralement allongé, parfois ovalaire; tête plus ou moins grande; antennes filiformes ou sétacées, le plus souvent de la longueur du corps, mais parfois plus longues que lui, tantôt simples dans les deux sexes, tantôt en scie, pectinées ou flabellées dans les mâles; menton court, transversal; languette ordinairement membraneuse, en forme de cœur, échancrée ou bifide; mâchoires dépourvues d'une dent cornée au côté interne; lèvre inférieure profondément bilobée; yeux habituellement réniformes, entourant la base des antennes, parfois arrondis, entiers ou peu échancrés; corselet en forme de trapèze ou rétréci en avant dans diverses espèces; pattes souvent allongées, grêles, plus rarement assez fortes; tarses presque manifestement de quatre articles, exceptionnellement de cinq articles : trois premiers articles garnis de brosses en dessous, deuxième et troisième cordiformes, quatrième ou dernier profondément bilobé et présentant à son origine un petit nodule simulant un article, ce qui a fait indiquer ces Insectes par quelques auteurs comme étant subpentamères et non pas tétramères; *abdomen des femelles terminé par un oviducte tubulaire, corné.*

Les Cérambyciens constituent l'une des plus nombreuses et en même temps l'une des plus naturelles familles de l'ordre entier des Coléoptères. Cette division renferme aussi les plus beaux Insectes connus, tant sous le rapport de la grande dimension de la plupart d'entre eux que sous celui de leurs formes élégantes, sveltes, variées, que sous le point de vue de leurs couleurs, souvent très-belles et très-vives. Les plus grandes espèces, comme le *Titanus giganteus*, l'*Acrocinus longimanus*, etc., ont plus de 0m,130 de longueur sur 0m,050 de largeur, et les plus petites n'ont pas moins

de $0^m,003$ de longueur sur $0^m,001$ de large; quant à la coloration, si plusieurs espèces européennes sont noires ou brunâtres, d'autres, surtout les exotiques, sont parées soit de couleurs éclatantes, soit de teintes agréables et distribuées avec une harmonie remarquable. Presque tous ont des antennes d'une longueur extrême, qui les fait reconnaître facilement au premier aspect; quoique plus courtes dans les femelles que dans les mâles, la longueur de ces antennes est encore très-considérable : cette particularité a valu aux Insectes que nous étudions le nom de *Capricornes* (scientifiquement *Cerambyx* et *Cérambyciens*), tiré de la comparaison des antennes avec les cornes des Chèvres, et leur a fait aussi parfois donner, d'une manière générale, la dénomination de *Longicornes*, souvent adoptée par les entomologistes.

L'anatomie intérieure ou proprement dite de quelques Cérambyciens a donné lieu à quelques remarques de divers auteurs. M. Léon Dufour rapporte que, par leur tube alimentaire ainsi que par la disposition des vaisseaux hépatiques, ils ressemblent en général aux Piméliens, et, contre l'opinion de M. Marcel de Serres, il nie l'existence d'un gésier. Le tube alimentaire, le plus souvent hérissé de papilles, est précédé d'un jabot, mais moins ou peu prononcé dans les Lamies et les Leptures, qui, pour presque tous les auteurs, terminent la division. Les testicules sont constitués par des capsules ou des sachets spermatiques, distincts, pédicellés, assez gros, et dont le nombre varie selon les groupes naturels.

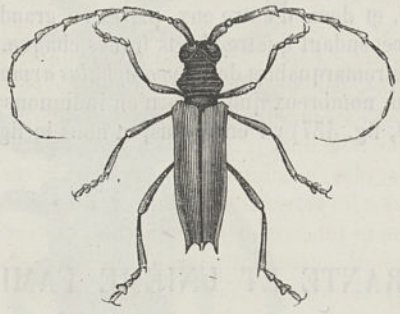

Fig. 254. — *Plocœderus armatus.*

Les Cérambyciens ont un régime exclusivement végétal, et cela aussi bien à leur état de larve qu'à celui d'Insecte parfait. Nous avons exposé sommairement, dans notre caractéristique de la famille, les particularités principales que présente l'Insecte parfait, et nous compléterons ce que nous avons à en dire lorsque nous ferons l'histoire des divisions secondaires, ainsi que celle des genres et des espèces; nous devons seulement rapporter quelques particularités curieuses. Beaucoup de ces Insectes, principalement ceux de la tribu des Cérambycides, produisent un petit son aigu par le frottement du pédicule de la base de leur abdomen contre la paroi intérieure du corselet, lorsqu'ils l'y font entrer et qu'ils le retirent alternativement. Quelques-uns d'entre eux exhalent des odeurs suaves, agréables, et souvent comparables à un faible degré à celle du musc ou de l'essence de rose; tels sont, chez nous, les *Aromia moschata*, *rosarum*, *suaveolens*, les *Callichroma*, etc., et, en Australie, le *Bardistus cibarius*, Insecte recherché des naturels de l'île du Roi-Georges, comme devant fournir un mets exquis. On cite également comme aromatiques plusieurs espèces de Prionides d'Amérique, tels que le *Stenodontes damicornis*, à l'île de Cuba; le *Trichoderes pini*, au Mexique, et la *Macrodontia cervicornis*, au Brésil et à Cayenne. La géographie zoologique des Cérambyciens ne nous offre rien de bien spécial, et ces Insectes, comme beaucoup d'autres, suivent les lois générales que nous avons plusieurs fois indiquées; on en trouve dans toutes les régions du globe, et ils sont principalement abondants dans l'Amérique méridionale : tous les climats leur sont bons, quoiqu'ils semblent préférer les régions chaudes aux contrées froides ou même tempérées; l'Europe n'en renferme relativement qu'un nombre assez restreint d'espèces; mais là, contrairement à ce qui a lieu dans d'autres familles, la taille de quelques-unes d'entre elles est encore très-considérable, comme on peut le remarquer dans les *Cerambyx* ou *Hammaticherus heros* et *miles*.

dans divers *Prionus*, etc. C'est sur les troncs d'arbres ou les bois coupés, les arbres en décomposition, sur les fleurs, etc., qu'on les rencontre. Presque tous semblent crépusculaires, et peu d'entre eux paraissent franchement diurnes. Si quelques-uns ne volent qu'avec assez de difficulté, et si même certains d'entre eux sont dépourvus d'ailes, d'autres, en plus grand nombre, se meuvent dans l'air avec une grande facilité. C'est principalement pendant les fortes chaleurs de l'été qu'on rencontre les Cérambyciens en Europe; mais, dans les autres parties du monde, ils se trouvent pendant un plus long temps. Par la nature même de leur genre de vie, on comprend que divers Coléoptères de cette famille ont été parfois importés avec des bois étrangers, soit dans nos ports de mer, soit dans les villes où ces bois sont mis en œuvre; on comprend que la *Rosalia Alpina*, belle espèce essentiellement alpine, et plusieurs autres aient pu être prises accidentellement à Paris. Plusieurs espèces, comme le *Clytus arcuatus*, le *Callidium sanguineum*, etc., se sont même propagées partout et sont devenues aujourd'hui cosmopolites.

L'histoire des métamorphoses d'un assez grand nombre de Cérambyciens a été faite, et cela depuis assez longtemps, ce qui se comprend facilement par les dégâts que nous causent parfois les larves, et par leur habitat, qui les font souvent tomber sous notre main. Les détails généraux que nous possédons sur ces larves se trouvent principalement dans l'*Histoire naturelle des Crustacés et des Insectes* de Latreille (1802-1805), dans le *Die Forst Insecten* de Ratzeburg (1839), dans l'*Histoire naturelle des Coléoptères de France* (*Longicornes*) de M. Mulsant (1839), dans l'*Introduction to the modern classification of Insects* de M. Westwood (1839), dans les *Archives de Wiegmann*, 1842, par Erichson, dans les *Annales de la Société entomologique de France*, 1844, par M. le colonel Goureau, dans les mêmes *Annales*, 1845 et 1856, par MM. Léon Dufour et Éd. Perris, dans le *Catalogue des larves des Coléoptères*, par MM. Chapuis et Candèze, etc. Toutes les larves sont molles, allongées, blanchâtres; leur corps est presque quadrilatère, dilaté et déprimé à la partie antérieure, et ayant une forme qui rappelle celle d'un prisme à six pans, dont les arêtes seraient obtuses : il se compose, outre la tête, qui est plus ou moins échancrée dans le corselet, de douze segments, dont le premier ou prothorax surpasse les suivants en grandeur; quelques-unes de ces larves sont apodes, ayant des mamelons ou élévations tuberculeuses, rétractiles, qui varient pour le nombre et la position, et servent à la progression; d'autres sont pourvues de six pieds écailleux, très-courts, disposés par paires à la partie inférieure des trois premiers anneaux, et, dans la plupart de ces dernières, la brièveté des organes du mouvement est encore suppléée par divers mamelons. D'après Erichson, ces larves peuvent être caractérisées ainsi qu'il suit : Tête cornée, déprimée, en partie rétractile dans le segment prothoracique, à bouche portée directement en avant, et formée de parties dures; ocelle-tantôt nuls ou bien petits et peu distincts, tantôt au nombre de un à quatre de chaque côté; antennes extrêmement petites, presque cachées dans un repli du bord antérieur et latéral de la plaque sus-céphalique, formées de trois ou quatre articles, avec une petite soie terminale, et pouvant se rétracter à la volonté de l'animal; chaperon distinct, parcheminé; lèvre supérieure cornée, ciliée sur son bord antérieur, formant, avec le chaperon, l'espace qui sépare les mandibules; celles-ci courtes, puissantes, dures, inermes; mâchoires articulées, très-près du menton, composées d'une pièce cardinale immobile, d'une pièce basilaire courte et large, d'un lobe maxillaire développé et hérissé de poils, et de palpes maxillaires assez courts, cylindriques, de trois articles; lèvre inférieure formée d'un menton charnu, de pièces palpigères développées et le plus souvent soudées, de palpes labiaux biarticulés, et enfin d'une languette recouverte de poils à son extrémité; segments thoraciques au nombre de trois, souvent peu distincts des segments abdominaux : d'autres fois, le prothorax très-gros, recouvert en dessus et en dessous d'un écusson presque corné, et offrant à sa face inférieure un bourrelet transversal étroit et charnu : ce bourrelet, situé au bord postérieur de l'arceau ventral, supporte les pattes, lorsqu'elles existent, et, celles-ci, parfois nulles ou extrêmement petites, coniques, arquées, écartées, très-courtes, articulées latéralement à la face inférieure des trois segments thoraciques, sont formées d'une hanche courte, d'une cuisse, d'une jambe et d'un ongle simple; les segments abdominaux sont au nombre de neuf, chacun nettement séparés les uns des autres par des sillons profonds, souvent protégés en dessus et en dessous par des plaques dures et coriacées; l'anus est saillant, simulant un dixième segment, ne servant pas à la progression, et l'ouverture anale est constamment en forme d'Y; les stigmates sont au nombre de neuf paires, dont huit sont placées sur les huit premiers segments abdominaux, situés latéralement, mais un peu plus

près de la région dorsale que de la face opposée : la neuvième paire est composée de stigmates plus grands, et elle est située latéralement, tantôt sur le mésothorax, tantôt dans le sillon qui sépare ce dernier du prothorax. On connaît déjà un nombre assez grand de larves de Cérambyciens, se rapportant, comme nous le dirons, aux genres *Spondylis*, *Prionus*, *Criocephalus*, *Ergates*, *Cerambyx*, *Xystrocera*, *Hylotrupes*, *Œdilis*, *Callidium*, *Asemum*, *Clytus*, *Gracilia*, *Parmena*, *Lamia*, *Monohammus*, *Morimus*, *Leiopus*, *Astyomus*, *Pogonocherus*, *Saperda*, *Agapanthia*, *Rhagium*, *Leptura*, *Strangalia*, *Grammaptera*, et à quelques autres groupes. Erichson et plusieurs entomologistes ont essayé d'indiquer quelques-unes des différences qui distinguent ces larves entre elles. Mais on doit avouer qu'elles se ressemblent beaucoup et ont été formées sur un plan uniforme : elles ont aussi, au premier aspect, une physionomie qui rappelle assez celle des Buprestiens; mais la présence des palpes labiaux, la disposition arrondie ou elliptique des stigmates, celle de l'ouverture anale, etc., serviront toujours suffisamment pour différencier les deux divisions, et, en outre, les larves des Buprestiens ont la tête plus enchatonnée dans le corselet que celle des Cérambyciens, leurs palpes maxillaires n'ont que deux articles au lieu de trois, etc. La forme des galeries de ces deux sortes de larves diffère également assez pour qu'on puisse les distinguer, même sans voir les larves; celles des larves des Buprestiens qui vivent sous les écorces sont très-sinueuses, assez uniformément en rapport avec le diamètre des larves, et les détritus ainsi que les excréments que celles-ci refoulent derrière elles y sont disposés par petites couches concentriques, et les larves de cette même famille qui plongent dans l'épaisseur du bois y creusent des galeries à section très-surbaissée à cause de l'aplatissement de leur corps; les larves des Cérambyciens, au contraire, rongent les couches inférieures de l'écorce très-irrégulièrement et sur de larges surfaces, et les détritus ou excréments qu'elles laissent après elles ne présentent d'autre caractère que d'être fortement pressés, et les galeries de celles qui pénètrent dans le bois sont à section elliptique, mais sensiblement plus renflée.

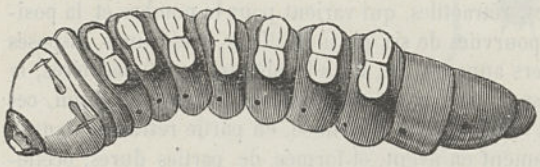

Fig. 255. — *Ergates faber*. (Larve.)

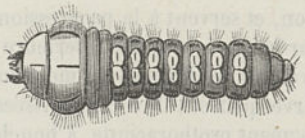

Fig. 256. — *Hylotrupes bajulus*. (Larve.)

Les larves de Cérambyciens, désignées par M. C. Duméril sous les noms de *lignivores* ou de *xylophages*, qui peuvent parfaitement leur être appliqués, vivent toutes aux dépens des végétaux : elles habitent l'intérieur des arbres ou des plantes dont la durée est assez longue pour entretenir leur propre existence. Plusieurs se contentent de ronger l'écorce en rampant sur l'aubier; la plupart entament les souches ligneuses en s'y enfonçant profondément, et d'autres s'attaquent exclusivement à la substance médullaire. Les unes creusent les branches et les rameaux; les autres le tronc et les racines, ou bien rongent, jusqu'à les mettre en poussière, les souches abandonnées dans la terre. Elles réduisent souvent à une très-faible épaisseur la couche qui les sépare de l'extérieur, et, au lieu de rejeter au dehors le détritus de leurs aliments, elles en garnissent les galeries anciennes, qu'en s'avançant plus profondément elles laissent derrière elles. Si la matière ligneuse est solide, la vermoulure produite remplit à peu près ces canaux; si la substance doit, comme la moelle, être réduite, par le travail de la digestion, en un volume peu considérable, ils restent plus ou moins vides, et fournissent aux larves en cas de besoin, une sorte de moyen d'échapper à leurs ennemis, en leur permettant de chercher un refuge au côté opposé à celui de l'attaque. Quelquefois ces larves vivent solitaires dans les tiges de certaines plantes, mais elles habitent toujours en nombre plus ou moins grand un voisinage rapproché. Leur éloignement réciproque sur le même végétal n'est soumis à aucune règle : ordinairement les distances qui les séparent sont cependant proportionnées à la nourriture nécessaire à chaque individu, jusqu'à son accroissement complet. Néanmoins cette loi

semble parfois mise en oubli, et, quand la matière à ronger devient moins abondante et que les larves, trop nombreuses, traversent les conduits contigus aux leurs, des combats ont lieu, dont la suite est la mort pour l'un des champions, et ces larves se déciment ainsi jusqu'à ce que leur nombre soit réduit à des proportions convenables.

Avant d'arriver à l'état de nymphes, ces larves changent plusieurs fois de peau. La durée de leur vie, sous leur première forme, est ordinairement d'un à trois ans; mais cette durée est variable jusque dans les individus d'une même ponte, soit par suite de leur position particulière, d'accidents imprévus, de causes atmosphériques, ou dans un but secret de la nature pour conserver et perpétuer plus sûrement chaque espèce. M. Éd. Perris, à la suite de nombreuses observations personnelles, assure que les larves des Cérambyciens parasites du pin maritime ne vivent, dans le midi de la France, qu'une année au plus, à l'exception de celle de l'*Ergates*, qui met deux ans à se transformer. Un fait qui doit être signalé, c'est que plus ces larves ont été retardées dans leur développement, plus les individus parfaits qu'elles produisent sont petits : il en est de même quand les larves ne meurent pas lorsque l'on a tué l'arbre qui leur servait de retraite, et l'on a vu des *Cerambyx cerdo*, qui avaient ainsi souffert sous leur état de larve, sorties de bûches déposées dans des caves, et qui n'avaient pas plus de la moitié de leur taille ordinaire. Immédiatement avant de se transformer, la plupart des larves agrandissent leur demeure et se pratiquent une sorte de niche ovoïde; celles qui habitent les tiges des plantes ferment, avec un bouchon serré, les deux extrémités du tuyau où elles doivent s'arrêter; certaines espèces désertent les écorces et se creusent une couche dans les parties ligneuses; d'autres, qui avaient poursuivi leurs travaux jusqu'au cœur des arbres, se rapprochent au contraire de l'extérieur. Sous la forme de nymphes, elles présentent toutes les parties propres à l'Insecte parfait; mais toutes n'ont pas encore acquis, au commencement de leur transformation, tous les développements qu'elles sont susceptibles d'acquérir, et, comme le fait remarquer M. Éd. Perris, au travail duquel nous renvoyons pour plus de détails, le passage de l'état de larve à celui de nymphe n'est pas brusque et immédiat : il existe un état intermédiaire, une sorte de forme de transition parfaitement distincte et participant évidemment de la larve et de la nymphe : état qui se manifeste à une époque rapprochée de la transformation définitive en nymphe, qui a été signalée par Réaumur dans un Diptère, la *Calliphora vomitoria*, et qui doit peut-être se retrouver chez tous les Insectes. Cet état transitoire une fois passé, la nymphe a encore besoin de se compléter avant d'être entièrement formée : d'abord ses élytres sont raccourcies et déhiscentes; sa tête est infléchie; ses antennes sont couchées et recourbées sous la poitrine; ses pieds repliés en dessous ou saillants anguleusement sur les côtés. Quelquefois l'abdomen des nymphes complètes est terminé par des espèces de crochets destinés à donner, plus tard, à l'animal la faculté de se cramponner, afin de se dépouiller avec plus de facilité de son enveloppe. Elles restent dans une sorte de léthargie assez complète, mais, cependant, si on les inquiète, elles font mouvoir avec facilité leurs segments abdominaux. Huit ou quinze jours suffisent à presque toutes pour se métamorphoser enfin en Insectes parfaits. Lorsque ces derniers s'occupent à se frayer un chemin pour arriver au jour, il arrive dans quelques cas que la sécheresse a durci tellement les parties qu'ils ont à perforer, qu'ils s'épuisent en efforts inutiles et périssent dans leur trou; en effet, on doit remarquer que les mâchoires des larves sont beaucoup plus puissantes que celles des Insectes eux-mêmes, quoique, chez ces derniers, ces organes soient encore assez forts, puisque, dans un Insecte aussi petit que le *Callidium sanguineum*, ils peuvent perforer jusqu'à de petites plaques de plomb, comme nous l'avons fait observer ailleurs. Quelques Cérambyciens, éclos trop tard dans l'automne, attendent le printemps pour sortir. Les espèces tout à fait nocturnes rentrent, pendant le jour, dans les trous où elles ont pris naissance, et les autres les quittent pour toujours.

D'après le genre de vie des Cérambyciens, on comprend que ces Insectes sont nuisibles aux forêts, et Ratzeburg le montre parfaitement dans son célèbre ouvrage. S'ils sont beaucoup moins à redouter que les Bostrichiens, Scolytiens, Curculioniens, etc., parce qu'ils sont moins nombreux individuellement, ils peuvent aussi parfois produire des dégâts plus considérables, car ils sont beaucoup plus gros, et leurs galeries ont un diamètre beaucoup plus grand, ainsi qu'on pouvait le constater il y a peu d'années encore dans nos environs, sur les vieux troncs des énormes chênes séculaires qui entouraient la mare d'Auteuil au bois de Boulogne : troncs qui étaient percés d'énormes trous produits par le *Cerambyx heros* et le *Prionus coriarius*. Quand ils s'attaquent à des arbres adultes, ils les

font considérablement souffrir, mais sans les faire périr; il n'en est pas de même lorsqu'ils s'en prennent à de jeunes arbres, car ils peuvent alors parfois causer leur mort. Les arbres abattus ne sont pas à l'abri de leurs dégâts; souvent, dans les chantiers, ils se propagent avec une énorme facilité : c'est ce qui faisait tant rechercher jadis l'île Louviers comme terrain très-convenable pour les recherches des entomologistes. M. Éd. Perris dit que les Cérambyciens sont très-peu dangereux pour les forêts, car ils ne pondent ordinairement leurs œufs, rapporte-t-il, que sur les arbres décidément morts ou sur les parties mortes des arbres vivants, et même dans ce dernier cas ils n'occasionnent pas la mort des arbres; ils se contentent de perforer le bois de galeries qui, lorsqu'elles ne sont pas excessivement nombreuses, ne semblent pas aggraver sensiblement leur situation, comme on le voit pour les peupliers, dont l'*Anerea carcharias* attaque la base, et ils sont en cela bien différents des *Melanophila tarda*, des *Pissodes*, des *Hylurgus* et des *Tomicus*, véritables fléaux des arbres malades, qui deviennent inévitablement leurs victimes. « Mais, ajoute le savant entomologiste de Mont-de-Marsan, si les larves dont nous nous occupons sont à peu près inoffensives pour les forêts, puisqu'elles respectent les arbres vivants et même les arbres malades, ou ne leur occasionnent que de faibles dommages, on ne peut en dire autant pour les bois en grume déposés sur le sol forestier et pour les bois ouvrés appropriés à l'usage de l'Homme; plusieurs vivent dans l'intérieur de ces bois, elles y creusent des galeries larges et profondes, les minent en tous sens, rendent accessibles à l'humidité leurs couches internes, et en diminuent notablement la résistance et la durée. On conçoit, en effet, les ravages que peuvent exercer ces larves volumineuses d'*Ergates*, les larves innombrables de *Criocephalus*, de *Spondylis*, de *Leptura*, etc., et l'on verra à quel état de délabrement et de ruine celles des *Hylotrupes* conduisent les bois de charpente. Il y a même ceci de particulier, que plusieurs d'entre elles n'ont pas absolument besoin que les troncs soient revêtus de leur écorce, comme cela est nécessaire pour d'autres, ainsi que pour les larves des Xylophages, car l'*Ergates* et la *Leptura* pondent indifféremment sur les bois dénudés. »

Linné (*Systema naturæ*, 1735), qui ne connaissait qu'un nombre excessivement restreint d'Insectes de la famille que nous étudions, ne les plaçait que dans trois genres particuliers, ceux des : *Cerambyx*, *Leptura* et *Necydalis*. Mais, aussitôt que le nombre des espèces fut devenu plus considérable, la quantité des genres augmenta de la même manière : Geoffroy, Fabricius, Dalmann, Latreille, Lepelletier de Saint-Fargeau et Audinet Serville, Dejean et d'autres entomologistes y créèrent beaucoup de coupes génériques, et décrivirent ou indiquèrent des milliers d'espèces. Malgré cela, comme le fait remarquer Latreille, avant de donner l'exposition des genres de cette famille dans le *Règne animal*, on pouvait facilement remarquer alors l'insuffisance des caractères qui signalaient ces genres et le désordre qui régnait encore dans plusieurs d'entre eux. C'est à ce mal que chercha à remédier Audinet Serville, en publiant une révision générale de la famille dans les *Annales de la Société entomologique de France*, années 1832, 1833, 1834 et 1835. Peu d'années après, M. Mulsant, dans les *Longicornes* de son *Histoire naturelle des Coléoptères de France*, 1839, passa en revue toutes les espèces françaises, indiqua d'utiles rectifications à introduire, et créa des coupes génériques peut-être trop nombreuses. M. Émile Blanchard, de son côté, dans son *Histoire naturelle des Insectes* de l'éditeur Didot, 1845, présenta le tableau général de tous les groupes connus, ou tout au moins de tous ceux fondés sur de bons caractères. Depuis cette époque, quelques monographies, des travaux de détails, des genres créés ou rectifiés, de nombreuses espèces décrites, ont été donnés par un trop grand nombre d'entomologistes pour que nous puissions les nommer tous : aussi nous bornerons-nous à citer à ce sujet MM. Newman, É. Blanchard, L. Buquet, Chevrolat, Castelnau, Leach, Gray, Vigors, Eschscholtz, Dupont, Falderman, Guérin-Méneville, Germar et Léon Fairmaire, etc. De tous ces travaux, il résulte qu'aujourd'hui la famille des Cérambyciens comprend de cinq cent cinquante à six cents genres et plus de cinq mille espèces. On comprend que nous n'avons pas la prétention de donner en quelques pages la caractéristique de tous ces genres : nous nous bornerons à faire connaître les plus importants d'entre eux, et nous citerons la plupart des autres coupes génériques, plus particulièrement celles admises par Audinet Serville et par M. É. Blanchard, et surtout les groupes propres à notre pays. Avant de passer à cette énumération, il nous semble essentiel d'exposer brièvement les méthodes des deux naturalistes que nous venons de nommer, et de dire également quelques mots des classifications de Latreille et de M. Mulsant.

L'auteur de la partie entomologique du *Règne animal* partage ainsi les Cérambyciens, qu'il

Fig. 1. — *Stenopterus femoratus.*

Fig. 2. — *Acanthocinus betulma.*

Fig. 3. — *Saperda ciliata* (grossi).

Fig. 4. — *Tmesisternus marmoratus.*

Fig. 5. — *Molorchus scoparius.*

nomme *Longicornes* : 1re division : *ceux à yeux soit fortement échancrés ou en croissant, soit allongés et étroits; à tête parfois verticale, s'enfonçant jusqu'à ces organes dans le corselet, sans en être distinguée par un rétrécissement brusque et formant une espèce de cou;* partagés : en *A*, espèces à *dernier article des palpes conique ou en triangle renversé, ou bien cylindrique et tronqué au bout; à lobe terminal des mâchoires droit; à tête avancée ou simplement penchée; à corselet souvent très-inégal ou carré, rarement cylindrique*, subdivisées en deux tribus : 1° Prioniens, *Prionii*, à *labre nul ou peu distinct; mandibules fortes, très-grandes, surtout dans les mâles; mâchoires à lobe interne nul ou très-petit; antennes insérées près de la base des mandibules ou de l'échancrure des yeux, non entourées par eux à leur naissance; corselet trapézoïdal ou carré, crénelé ou dentelé latéralement :* Genres : *Parandra, Spondylis, Prionus*. 2° Cerambycins, *Cerambycini*, à *labre très-apparent, s'étendant dans toute la largeur de l'extrémité antérieure de la tête; mâchoires à deux lobes très-distincts, saillants; mandibules de grandeur ordinaire, à peu près semblables dans les deux sexes; yeux toujours échancrés; antennes de la longueur ou plus longues que le corps; cuisses, au moins les antérieures, en massue ovoïde ou ovalaire, rétrécies en pédicule à la base :* Genres : *Cerambyx, Lissonotus, Megaderus, Dorcacerus, Trachyderes, Lophonocerus, Ctenodes, Phænicocerus, Callichroma, Acanthoptera, Hammaticherus, Callidium, Obrium, Necydalis, Distichocera, Tmesisternus, Trogocerus, Leptocera; B* ou 3e tribu, Lamiaires, *Lamiariæ*, espèces à *tête verticale; palpes filiformes ou guère plus gros à leur extrémité et terminés par un article plus ou moins ovoïde, allant en pointe; mâchoires à lobe externe un peu rétréci au bout et se courbant sur la division interne, antennes le plus souvent sétacées et simples; corselet, abstraction faite des tubercules ou des épines des côtés, à peu près de la même longueur partout;* Genres : *Acrocinus, Lamia, Saperda*. 2e division, Lepturètes, *Lepturetæ*, à *yeux arrondis, entiers ou à peine échancrés; antennes insérées en avant ou tout au plus à l'extrémité antérieure de la faible échancrure ovalaire; tête presque toujours penchée, prolongée postérieurement derrière les yeux ou brusquement rétrécie en sorte de cou à sa jonction avec le corselet; celui-ci conique ou trapézoïdal; élytres allant en se rétrécissant graduellement*. Genres : *Desmocerus, Vesperus, Rhagium, Rhamnusium, Toxotus, Stenoderus, Leptura*.

Audinet Serville, tout en maintenant les quatre tribus de Latreille, n'y fait pas entrer tous les genres du collaborateur de G. Cuvier, et en a créé surtout un grand nombre d'autres, ainsi que nous le dirons lorsque nous exposerons l'histoire des genres de Cérambyciens, ce qui nous dispense d'entrer actuellement dans des détails à ce sujet.

M. Mulsant partage les Longicornes en trois groupes principaux, savoir : 1° les Procéphalides, dont la *tête* est *penchée en avant*, partagés en trois familles : *Spondyliens, Prioniens* et *Cérambycins;* 2° les Clinocéphalides, à *tête verticale ou inclinée*, partagés en deux familles : *Lamiens* et *Saperdins*, et 3° les Dérécéphalides, à *tête séparée, par une sorte de cou, du corselet, qui est rétréci en avant :* partagées également en deux familles : les *Rhagiens* et les *Lepturiens*. Chaque famille est ensuite subdivisée en branches, elles-mêmes renfermant les genres. Cette méthode, qui a encore beaucoup de rapport avec celle de Latreille, ne peut être suivie dans un ouvrage général comme le nôtre, car elle ne s'applique qu'aux genres français de la famille et ne peut pas toujours convenir aux genres exclusivement exotiques.

Enfin M. É. Blanchard, dont nous suivrons en grande partie la classification dans l'exposition des genres, partage la famille des Cérambyciens en six tribus : 1° Spondylides, à *tous les tarses de cinq articles distincts, cylindriques;* 2° Tricténotomides, à *tarses antérieurs et intermédiaires de cinq articles : postérieurs de quatre, tous cylindriques;* 3° Prionides, à *tarses seulement de quatre articles distincts : l'avant-dernier fortement dilaté;* 4° Cérambycides, à *labre très-distinct, occupant toute la largeur de la tête; palpes à dernier article plus ou moins élargi; tête à peu près horizontale;* 5° Lamiides, à *labre large, bien développé; tête verticale, aplatie en avant; palpes à dernier article ovoïde, pointu;* 6° Lepturides, à *labre grand; tête rétrécie postérieurement à sa jonction avec le corselet; antennes insérées en avant des yeux*.

Ceci posé, nous passerons à la partie descriptive.

1re tribu, Prionides, *Prionidæ*, ayant pour caractères : *Labre nul ou très-petit et peu distinct; mandibules fortes, ordinairement plus petites dans les femelles que dans les mâles, et souvent aussi*

très-grandes chez ces derniers; mâchoires à lobe externe nul ou très-petit; antennes insérées près de la base des mandibules ou de l'échancrure des yeux, mais non entourées par eux à leur naissance; tête avancée ou penchée, non perpendiculaire ni aplatie en devant; palpes à dernier article en cône ou en triangle renversé, quelquefois presque cylindrique, toujours tronqué au bout; corps allongé, grand, ailé ou aptère.

Cette tribu, créée par Latreille, adoptée par Audinet Serville et par tous les entomologistes, correspond à l'ancien genre linnéen des *Prionus;* elle renferme aujourd'hui une soixantaine au moins de genres, dont les premiers devront probablement plus tard servir de types a des tribus particulières, et déjà même on s'accorde généralement pour en distraire les *Parandra*, que Latreille y réunissait, et que l'on reporte, comme nous l'avons fait, dans la famille des Cucujiens.

Les Prionides sont presque tous de grands Coléoptères xylophages, se trouvant dans les trous qu'ils se forment dans les arbres ou dans les tas de tan accumulé au pied des vieux végétaux, et qui ne sortent guère que le soir ou la nuit de leurs retraites, dans lesquelles ils restent cachés pendant le jour. La forme générale et les caractères de ces Insectes sont très-variables suivant les groupes, et, sous ces divers rapports, on observe de grandes différences entre les Psalidognathes, les Mallodons, les Priones, les Anacoles et les Prionaptères, par exemple, et encore plus entre tous ces genres et les Spondyles et les Tricténotomes. Le nombre des espèces est assez considérable, et on en rencontre dans toutes les parties du monde, surtout en Amérique, tandis qu'il y en a très-peu en Europe. On connaît l'histoire des métamorphoses de quelques espèces des quatre genres *Spondylis*, *Prionus*, *Ergates* et *Prinobius :* ces dernières dues à M. L. Fairmaire.

Nous admettons, avec M. É. Blanchard, trois divisions naturelles dans cette tribu : celles des *Spondylites*, *Tricténotomites* et *Prionites*.

1re division, Spondylites, à *tarses de cinq articles distincts, cylindriques à toutes les pattes.*

Peu de genres et d'espèces entrent dans cette division, et le groupe typique est le :

Genre SPONDYLE, *Spondylis*, Fabr., à *corps convexe, assez court; antennes courtes, presque moniliformes, de la longueur du corselet, de onze articles un peu aplatis, légèrement obconiques à partir du troisième article, excepté le dernier, qui est ovale, très-aplati : le premier plus grand que les autres et le deuxième petit; mandibules avancées, arquées, pointues à l'extrémité, échancrées intérieurement à la base; corselet presque globuleux, arrondi latéralement, tronqué antérieurement et postérieurement, convexe, non rebordé, à côtés mutiques; écusson en triangle curviligne; élytres presque linéaires, étroitement rebordées extérieurement et à angle sutural à peine unituberculé; jambes très-finement denticulées tout le long de leur côté antérieur; tarses ayant leur dernier article plus grand que tous les autres pris ensemble.* Les Spondyles, dont la dénomination a été prise du nom de Σπονδυλη, employé par Aristote pour désigner un Insecte qui nous est inconnu, sont des Prionides de médiocre taille, et sont remarquables par leur forme ramassée et ayant quelque rapport avec celle de certains Buprestiens; on n'en connaît qu'une seule espèce, le *Spondylis buprestoides*, Fabr., long de $0^m,014$ à $0^m,020$, et entièrement noir, assez répandu dans toute l'Europe boréale, peu rare dans les montagnes du midi de la France, principalement dans les bois de pins. MM. Ratzeburg, Westwood et Éd. Perris se sont occupés des métamorphoses de ce Cérambycien. La larve, longue d'environ $0^m,035$, sur une largeur de $0^m,007$, est blanche, charnue, ferme, cylindrico-tétraédrique, avec un corselet roussâtre postérieurement et l'abdomen très-finement velu sur les côtés; la nymphe est blanche, à tête lisse avec quelques soies également blanchâtres et très-courtes sur le labre, à corselet muni d'épines éparses, et à dernier segment abdominal tronqué et terminé par deux épines un peu divergentes et arquées en dedans. La femelle pond ses œufs au mois de juillet, principalement dans l'écorce des souches des vieux pins récemment abattus. Les œufs sont d'un beau blanc, très-lisses, ellipsoïdaux. Les larves, écloses quinze ou vingt jours après la ponte, traversent l'écorce et vivent quelque temps entre celle-ci et le bois; puis elles pénètrent plus ou moins profondément dans l'aubier, et y creusent des galeries à section elliptique; aux approches de la métamorphose, c'est-à-dire en mai ou juin, elles reviennent vers la surface de l'arbre dans lequel elles vivent, se transforment dans leur galerie dilatée en cellule, et deviennent Insectes parfaits en juin et juillet. Ces larves, d'après M. Mulsant, sont très-faciles à élever.

Les autres genres de la même division sont ceux des : CANTHAROCNEMIS, Serv., à *antennes courtes, presque moniliformes, corselet uniépineux latéralement; jambes tridentées au côté externe*, etc. : une seule espèce (*C. spondyloides*, Serv.) du Sénégal. — SYPILUS, Guérin, à *antennes en dents de scie; corselet mutique; jambes sans dents :* de Bolivie. — ANOILODERMA, Guérin, à *antennes presque filiformes, à peine dentées; mandibules longues, étroites, très-courbées; corselet mutique, large :* ne comprenant qu'une seule espèce, propre également à la Bolivie.

2e division, TRICTÉNOTOMITES, à *tarses antérieurs et intermédiaires de cinq articles : postérieurs de quatre, tous cylindriques.*

On n'y range que le singulier genre des TRICTENOTOMA, Gray, ayant un *corps épais;* des *antennes à trois derniers articles comprimés, en dents de scie;* des *mandibules robustes, un peu arquées;* un *corselet unidenté latéralement;* des *élytres se rétrécissant beaucoup de la base à l'extrémité*, etc., et ne renfermant que le seul *T. Childrenii*, Gray, belle espèce propre a l'île de Java. (Introduction, tome Ier, fig. 3.)

3e division, PRIONITES, à *tarses seulement de quatre articles distincts : l'avant-dernier fortement dilaté; labre très-petit, peu apparent.*

Cette division comprend presque tous les genres de Prionides, et peut être partagée, ainsi que l'a proposé M. É. Blanchard, en quatre groupes, qui ont pour types les genres *Notophysis*, *Cyrtognatha*, *Psalidognathus* et *Prionus :* ce dernier autour duquel se placent aujourd'hui un grand nombre de coupes génériques.

1er groupe, NOTOPHYSITES, à *tête courte; mandibules droites; jambes canaliculées, très-finement denticulées en dessous.*

Le seul genre NOTOPHYSIS, Serv., à *antennes presque filiformes; mandibules aussi longues que la tête, arquées, denticulées intérieurement; corselet unidenticulé latéralement*, entre dans ce groupe, et ne comprend lui-même que le seul *N. lucanoides*, Serv., jolie espèce, rappelant un peu les *Lucanus* par son faciès, et qui a été trouvée dans l'île des Kanguroos, en Australasie.

2e groupe, CYRTOGNATHITES, à *tête très-longue, beaucoup plus étroite que le corselet; antennes à articles dilatés, en dents de scie; mandibules longues, courbées en dessous.*

Deux genres principaux entrent dans ce groupe; ce sont ceux des CYRTOGNATHUS, Dej., Falderman, à *prosternum mutique*, ayant pour types les *C. rostratus*, Dej., Fabr., espèce longue de plus de 0m,05, entièrement glabre, d'un noir brunâtre brillant, et qui est propre aux Indes orientales, et *paradoxus*, Fald., de la Perse, et DORYSTHENUS, à *prosternum muni d'une forte dent obtuse dirigée en avant*, qui ne comprend que des espèces propres aux Indes orientales.

Parmi les autres Prionides qui entrent dans le même groupe, nous citerons encore les genres DISSORTERNUS, Hope, et BALADERA, Waterhouse, Guérin, formés avec de grandes et remarquables espèces des pays chauds.

3e groupe, PSALIDOGNATHITES, à *tête courte; palpes maxillaires une fois plus longs que la tête; jambes antérieures des mâles dilatées, creusées en cuiller, et garnies de poils intérieurement : celles des femelles un peu comprimées, cintrées seulement à l'extrémité.*

Ce groupe ne renferme que le seul genre PSALIDOGNATHUS, Gray, qui, outre les particularités que nous venons d'indiquer, a encore pour caractères : *mandibules croisant l'une sur l'autre, fortes, courbées en dessous et dentelées en dedans; corselet muni latéralement de quatre épines; corps assez allongé dans les mâles, plus court et plus ovalaire dans les femelles; pattes assez longues*, etc.; ces Insectes, tous remarquables par leur grande taille et leur belle couleur, sont propres à la Colombie et au Pérou, et ne renferment qu'un nombre très-restreint d'espèces. Le type est le *P. Friendii*, Gray, long de 0m,040 à 0m,045, à corps d'un superbe vert doré, pouvant parfois passer au bleu. Le *P. Grantii* est figuré tome Ier pl. XV, fig. 9.

4e groupe, PRIONITES PROPREMENT DITS, à *tête courte; palpes maxillaires à peine plus longs que la tête; jambes simples, non dentelées.*

Les Cérambyciens de ce groupe sont très-abondants en espèces et répandus dans toutes les parties du globe : ils sont d'assez grande taille, et c'est parmi eux que l'on rencontre les *Prionus* par excellence et nos espèces indigènes. Les caractères des larves des trois ou quatre espèces qui ont été observées peuvent être formulés ainsi d'après MM. Candèze et Chapuis : tête grosse, déprimée, presque de la largeur du corselet; celui-ci portant un bourrelet charnu en arrière de l'arceau inférieur; segments thoraciques munis de petites pattes; première paire de stigmates placée sur le mésothorax. Latreille dit que l'on mange la larve du *Prionus cervicorne*, qui vit dans le bois du fromager. Les genres en sont très-nombreux, et, quoique nous ne les citions pas tous, nous en indiquerons cependant une cinquantaine.

Genres : MACRODONTIA, Serv., à *mandibules très-longues, dentées intérieurement, un peu courbées vers l'extrémité; antennes presque filiformes, avec le premier article épais; corselet épineux latéralement; jambes mutiques; tarses très-courts : les trois premiers articles allant en augmentant de longueur, le troisième profondément échancré, et le quatrième plus long que les précédents réunis; corps grand, très-déprimé :* le type est le *Cerambyx cervicornis*, Linné, très-grand Insecte, car sa longueur peut varier de $0^m,07$ à $0^m,15$, sur une largeur de $0^m,025$ à $0^m,030$, à corps d'un brun roussâtre marqué de taches noires sur les élytres, habitant l'Amérique méridionale, principalement les environs de Cayenne, et se trouvant dans les plantations, sous les écorces et au pied des arbres, ne produisant aucun bruit, ayant un vol lourd, peu élevé au-dessus du sol, de courte durée et n'ayant lieu que le soir. — TITANUS, Serv., à *mandibules épaisses, plus courtes que la tête, dentées en dedans; antennes à peu près filiformes; corselet tridenté latéralement; jambes ayant deux rangées d'épines; corps excessivement aplati :* le type est le *T. giganteus*, Linné, long de $0^m,12$ à $0^m,16$, sur $0^m,05$ de largeur, entièrement d'un brun foncé, particulier à Cayenne. — CTENOSCELIS, Serv., à *mandibules plus courtes que la tête, dentées; antennes à peu près filiformes; corselet crénelé latéralement; jambes ayant deux rangées d'épines :* quelques espèces de l'Amérique méridionale, se trouvant sous les écorces, et quelquefois courant à terre le long des chemins dans les bois, volant à l'entrée de la nuit, et produisant un bruit assez fort en frottant leurs pattes de derrière contre le bord de leurs élytres, et dont la principale espèce est le *Prionus acanthopus*, Germar, long d'à peu près $0^m,06$, à corps assez long, déprimé, d'une couleur brune foncée, et à tête rugueuse antérieurement.

ERGATES, Serv., à *mandibules très-courtes, dentées; antennes presque filiformes; corselet crénelé latéralement; jambes inermes; tarses longs, à premier article aussi long que les deux suivants réunis; élytres peu convexes, rebordées antérieurement, dépassant un peu l'abdomen dans les mâles, et laissant son extrémité à découvert dans les femelles; corps assez long :* le type de ce genre est le *C. faber*, Linné (*serrarius*, Panz.; *obscurus*, Oliv.); d'abord compris parmi les *Cerambyx*, puis parmi les *Prionus*, et dont le nom générique actuel, εργατης (ouvrier), est la traduction grecque de la dénomination spécifique : cet Insecte, long de $0^m,030$ à $0^m,048$, sur une largeur de $0^m,010$ à $0^m,020$, est brun ou d'un brun rougeâtre en dessus, à antennes simples, grêles, avec le premier article renflé, à élytres rugueusement ponctuées, chargées de deux lignes longitudinales, le plus souvent indistinctes : il apparaît en juillet et en août, et se trouve en Allemagne, dans la France méridionale, surtout dans les parties montagneuses, et a même été pris dans la forêt de Fontainebleau. Les métamorphoses de ce Coléoptère ont été étudiées d'abord par M. Mulsant, et plus complétement depuis par MM. H. Lucas et Éd. Perris; la femelle pond ses œufs de la mi-juillet à la mi-septembre, dans l'épaisseur des écorces des souches, ainsi que des tiges plus ou moins récemment mortes des pins gros et moyens; ces œufs ont $0^m,003$ de long : ils sont ellipsoïdaux, d'un blanc sale, marqués sur toute leur surface d'une réticulation saillante, grise, formée de mailles hexagonales d'un joli effet, et ressemblent à ceux de la *Geometra cratægaria* et du *Satyrus cyæria;* les larves naissent quinze jours environ après la ponte, prennent une rapide croissance, et parviennent à une longueur de $0^m,060$ à $0^m,065$: elles sont blanchâtres, assez grosses, pourvues de six pieds très-courts, avec les quatrième à dixième anneaux du corps garnis de larges mamelons marqués chacun d'une impression en forme de trapèze transversal; le dernier segment est terminé par une sorte de bouton faiblement rétractile; le bord antérieur de la tête est quadridenté; les palpes

maxillaires sont de trois articles, et les labiaux de deux : les antennes en ont quatre : ces larves sont très-agiles pour des larves de Cérambyciens, elles perforent de profondes et nombreuses galeries et se rapprochent de l'écorce à l'époque de leur transformation en nymphes : celles-ci sont très-remarquables par les tubercules épineux et cornés disséminés sur le dos du corselet et sur l'anneau dorsal des segments abdominaux, et qui font de la région dorsale du corps une sorte de râpe.

Amallopodes, Lequien, à *mandibules plus courtes que la tête, dentées; antennes courtes, assez épaisses; corselet dilaté aux angles antérieurs et épineux; jambes antérieures n'ayant que quelques épines : les autres une double rangée; corps large, assez aplati; élytres ovalaires :* une seule espèce, *Amallopodes scabrosus*, Lequien (*Acanthinodorus Cumingii*, Hope; *Prionus Mercurialis*, Erich., Burm.), assez grand, d'un brun presque noir, propre au Chili. — Malloderes, Dupont, à *mandibules au moins aussi longues que la tête, arquées, pointues; corselet offrant latéralement une forte pointe recourbée; jambes mutiques :* également du Chili, et ayant pour type le *M. microcephalus*. — Ancistrotus, Serv., à *mandibules plus courtes que la tête, dentées, terminées en pointe, antennes très-longues; corselet avec les angles antérieurs dilatés et biépineux; jambes ayant deux rangées d'épines :* espèce (*A. hamaticollis*, Serv.) particulière au Brésil; une autre espèce est l'*A. Servillei*, Blanch., propre au Chili, où elle est très-rare. — Enoplocerus, Serv., à *mandibules courtes, dentées; antennes très-longues, couvertes d'aspérités dans les mâles; corselet quadridenté latéralement; jambes mutiques : antérieures rugueuses :* type, *C. armillatus*, Linné, des Indes orientales. — Hoplideres, Serv., à *mandibules courtes, très-recourbées; corselet échancré en arrière et pourvu de cinq épines latérales; jambes mutiques :* des espèces de Madagascar, type, *H. spinipennis*, Serv. — Acanthophorus, Serv., à *mandibules très-longues, dentées; antennes ayant chaque article dilaté en une petite épine à partir du troisième; corselet triépineux latéralement :* on connaît quelques espèces propres à l'ancien continent, dont la plus connue est le *Prionus serraticornis*, Oliv., long de 0m,08 à 0m,10, d'un brun noirâtre, de Pondichéry.

Fig. 257. — *Spondylis buprestoides.*

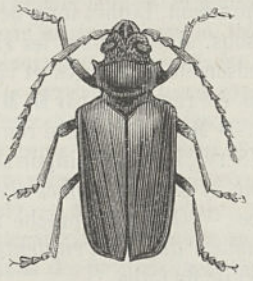

Fig. 258. — *Prionus coriarius*

Fig. 259. — *Anacolus sanguineus.*

PRIONE, *Prionus*, Geoffr., Serv., à *mandibules courtes, mutiques; antennes ayant chaque article plus ou moins dilaté, quelquefois comme flabellées; corselet triépineux latéralement; pattes courtes, robustes; tarses courts, larges; corps court, assez large.* Ce groupe, démembré de celui des *Cerambyx* de Linné, et correspondant lui-même aujourd'hui à tous ceux de la tribu, a reçu le nom qu'il porte du grec πριων (scie), par allusion à la disposition des antennes : le type est le Prione chagriné, *Cerambyx coriarius*, Linné, variant en longueur de 0m,026 à 0m,050, d'une couleur de poix en dessus, avec les élytres rugueusement ponctuées et chargées de trois lignes élevées presque effacées : la larve de cette espèce a été décrite par Rœsel; Latreille et MM. Westwood et Mulsant en ont également dit quelques mots; ces larves vivent principalement dans le chêne : elles ont la tête d'un brun châtain, l'anneau prothoracique couleur de safran, et le reste du corps blanchâtre : l'Insecte parfait se rencontre quelquefois pendant le jour contre le tronc des arbres, et plus souvent à leur pied dans les tas de tan qu'on y remarque parfois, habite l'Allemagne et le midi de la France, et se trouve aussi, quoique rarement, dans les environs de Paris. Les métamorphoses d'une espèce probablement de ce genre, le *P. damicornis*, de l'Amérique du Sud et des Antilles, ont été indiquées par made-

moiselle de Mérian et par M. Brown. — Serville ne range parmi les *Prionus* que les espèces ayant *plus de onze articles aux antennes*, tandis qu'il fait, sous le nom de *Closterus* (type, *C. flabellicornis*, Chevr., de Madagascar), un genre spécial pour les espèces ayant les *antennes de onze articles et plus, dilatées : ce qui les rend plus flabellées.* — Le genre Prinobius, dont M. Chevrolat a donné récemment une courte révision, en est très-voisin : les espèces proviennent du nord de l'Afrique.

Polyoza, Serv., à *mandibules très-courtes, aiguës; antennes aussi longues que le corps dans les mâles, avec chaque article dilaté en un long rameau; corselet ayant deux petites épines latérales rapprochées; corps assez élancé :* une espèce, *P. Lacordairei*, Serv., du Brésil. — Polyarthron, Serv., à *mandibules presque aussi longues que la tête, unidentées à la base; antennes multiarticulées : chaque article supportant deux lames divergentes dans les mâles :* type, *P. pecticornis*, Fabr., du Sénégal. — Prionapterus, Guérin, à *mandibules plus courtes que la tête; antennes faiblement dentées en scie et diminuant de grosseur vers l'extrémité; corselet un peu dilaté latéralement; élytres courtes, ne couvrant pas entièrement l'abdomen; pas d'ailes; corps mou, assez court :* le type est une jolie espèce, petite pour un Prionide, car elle ne dépasse pas $0^m,03$ de long : c'est le *P. flavipennis*, Guérin, à corps noirâtre, comme enfoncé, et à élytres d'un beau jaune tirant sur le fauve, avec des reflets soyeux; une seconde espèce est le *P. staphylinus*, Guérin, à corps entièrement d'un noir mat : tous deux sont de Cordova. — Anacolus, Latr., à *mandibules denticulées; antennes fortement dentées en scie; corselet large, uniépineux latéralement; élytres élargies vers l'extrémité; corps court, assez large, un peu incliné en avant :* ce joli genre, dont M. L. Buquet a donné une monographie, se distingue surtout du précédent par la présence d'ailes et par ses antennes plus pectinées : il renferme encore d'assez petites espèces, propres à l'Amérique méridionale (type, *A. sanguineus*, Lep. et Serv., à corps entièrement d'un rouge de sang). — Chariea, Serv., à *mandibules très-petites; antennes courtes, pectinées; corselet dilaté, uniépineux sur les côtés; élytres élargies vers l'extrémité; corps court, ramassé :* une espèce (*cyanea*, Serv., de Cayenne).

TRAGOSOMA, Dej., Serv., à *mandibules courtes, mutiques; antennes filiformes, assez grêles; corselet dilaté, unidenté latéralement; cuisses légèrement renflées à la base; corps court, large :* la seule espèce de ce genre est le *C. depsarium*, Linné, long de $0^m,035$, brun de poix rougeâtre en dessus, d'un rouge ferrugineux en dessous, ainsi que sur les antennes et les pattes; corselet hérissé et bordé de poils fauves; élytres rugueusement ponctuées et chargées de lignes élevées : se trouve surtout en Suède et en Allemagne, et a été rencontré par M. Myard dans les Alpes françaises, à peu de distance des frontières de la Savoie. — M. É. Blanchard réunit tantôt à ce genre, tantôt à celui des *Œgosoma*, le genre Megopis, Dej., Serv., qui se distingue surtout par son *corselet court, transversal, arrondi latéralement, pubescent*, et par ses *élytres très-longues*, et qui a pour type le *M. mutica*, Dej., Serv., de l'île de France. — On en rapproche aussi les Monodesmus, Dej., Serv., à *mandibules courtes; antennes de la longueur du corps, en dents de scie, corselet unidenté; corps allongé :* type, *M. callidioides*, Serv., de l'île de Cuba.

ŒGOSOME, *Œgosoma*, Dej., Serv., à *mandibules courtes, coudées; antennes filiformes, épineuses dans les mâles; corselet mutique, élargi postérieurement; pattes plus robustes dans les mâles que dans les femelles :* le genre *Œgosoma*, l'un des groupes européens peu nombreux de la tribu des Prionides, ressemble beaucoup à celui des *Tragosoma*, par la forme allongée et élancée de son corps, mais il s'en distingue surtout par ses palpes, qui sont beaucoup plus longs et moins tronqués, et par son corselet plus large en arrière qu'en avant, et non épineux sur les côtés. Le type est le *P. scabricorne*, Scop., long de $0^m,027$ à $0^m,048$, sur une largeur de $0^m,010$ à $0^m,017$; brun jaunâtre ou couleur de rouille en dessus, à corselet en cône tronqué, avec les angles postérieurs relevés, subépineux; élytres chargées au moins de deux lignes longitudinales peu élevées et réunies avant d'arriver au sommet. La larve de cette espèce, dont la description n'a pas encore été donnée, habite, selon M. Mulsant, les troncs caverneux des tilleuls, des marronniers, des sycomores, des ormes, etc.; l'Insecte parfait habite surtout la France orientale et méridionale, et n'est pas rare, dit-on, à l'approche de la nuit, à Lyon et dans ses environs, pendant le mois de juillet, sur les arbres de la place Louis-le-Grand et sur ceux qui bordent la route de Paris. Une autre espèce de ce genre est l'*Œ. affine*, Dej., de l'île de Java. — Serville range ici le genre Cnelodon, Latr., surtout caractérisé par ses *mandibules dilatées à la base externe, qui présente une épine courte, obtuse*, et par son *corselet cylindrique, à côtés parallèles :* type *P. cinereus*, Oliv., du Sénégal.

Erioderes, Dej., Blanch., à *mandibules très-courtes; corselet presque globuleux, crénelé, terminé par une épine aux angles postérieurs; pattes garnies de rangées d'épines :* une grande espèce. — Trichoderes, Chevr., à *mandibules courtes, antennes grêles, filiformes; corselet biépineux latéralement; pattes inermes :* fondé également sur une seule espèce. — Rhaphiopodus, Serv., à *mandibules courtes, dentées; antennes filiformes; corselet multiépineux latéralement; cuisses comprimées, épineuses en dessous; jambes munies d'épines placées irrégulièrement; corps un peu convexe :* une seule espèce (*R. suturalis*, Serv.) de l'île de Bornéo. — Macrotoma, Dej., Serv. (*Remphanus*, Waterh.), à *mandibules courtes, dentées; antennes filiformes, ayant leur troisième article allongé; corselet multiépineux latéralement; pattes longues; jambes avec deux rangées d'épines; élytres longues, presque linéaires, arrondies à l'extrémité :* on en connaît plusieurs espèces, presque toutes propres à l'Afrique australe, et dont le type est le *Prionus palmatus*, Fabr., du Sénégal.—Navosoma, Blanch., à *mandibules courtes, dentées; antennes presque filiformes; corselet très-large, mutique, arrondi latéralement; pattes inermes :* des espèces américaines. — Aulacopus, Serv., à *mandibules courtes; antennes filiformes; corselet multiépineux; jambes mutiques :* une seule espèce (*A. reticulatus*, Serv., du Sénégal) assez voisine des Macrotomes sous beaucoup de rapports. — Orthosoma, Serv., à *mandibules dentées; antennes filiformes, moins longues que le corps; corselet tri ou quadriépineux; jambes mutiques; pattes et tarses longs; élytres très-longues, étroites, rebordées latéralement et arrondies à l'extrémité :* comprenant quelques espèces américaines, dont Serville faisait trois genres distincts : Orthosoma, à *corselet armé latéralement de trois épines; mandibules courtes* (type, *C. unicolor*, Drury, de l'Amérique boréale); Stictasomus, à *corselet armé également de trois épines sur les côtés*, mais à *mandibules allongées* (type, *S. semi-costatum*, Serv., de Cayenne), et Orthomegas, à *corselet armé latéralement de quatre épines* (type, *P. corticinus*, Oliv., de Cayenne). — Derobrachus, Dej., Serv., à *mandibules courtes, dentées; antennes courtes, filiformes; corselet court, triarticulé latéralement; jambes mutiques; pattes de grandeur moyenne; élytres longues, rebordées latéralement; corps assez déprimé :* un petit nombre de grandes espèces américaines, dont la principale est le *D. brevicollis*, Serv., de Géorgie. —Anacanthus, Serv., à *mandibules courtes; antennes filiformes; corselet mutique, déprimé, presque orbiculaire; jambes mutiques, aplaties :* une espèce de taille moyenne, d'un beau noir luisant, propre au Brésil, qui se trouve sous les écorces, et est lourde dans ses mouvements. —Stenodontes, à *mandibules plus longues que la tête; antennes filiformes; corselet crénelé latéralement; corps grand, assez déprimé :* quelques espèces de l'Amérique méridionale, pouvant être partagées, avec Serville, en Stenodontes propres, à *antennes ayant le premier article droit*, et le *corselet à angle sutural muni d'une petite épine* (type, *P. exsertus*, Oliv.), et Basitaxus, à *antennes ayant le premier article épais, arqué*, et le *corselet à angle sutural sans épine distincte* (type, *B. armatus*). — Mallodon, Serv., à *mandibules à peine aussi longues que la tête, très-épaisses, laineuses intérieurement; corselet crénelé sur les côtés :* genre assez nombreux en espèces, mais se trouvant dans des pays éloignés les uns des autres, telles sont les *M. Australis*, Boisd., de la Nouvelle-Hollande, et *Limæ*, Guérin (*gracilicornis*, Buq.; *Macrotoma melitæ-eques*, Blanch.), assez répandue dans une grande partie de l'Amérique, et qui n'est pas rare au Chili en automne. — Microphorus, Blanch., ayant quelque analogie avec les Mallodons, et dont les types sont les *M. Magellanicus*, Blanch., du détroit de Magellan, et *castaneus*, Blanch., des provinces Sud du Chili. — Platygnathus, Dej., Serv., à *mandibules comprimées latéralement dans les mâles, creusées longitudinalement en dessus; corselet carré, mutique; corps allongé, très-déprimé :* ayant pour type le *P. octangularis*, Oliv., de l'île de France. — Hoploscelis, Serv., à *mandibules épaisses, mutiques; antennes courtes, un peu dentées en scie; corselet unidenté latéralement; jambes élargies à l'extrémité, ayant quelques longues épines; corps robuste :* espèce principale, *H. lucanoides*, Serv., espèce noire, de taille moyenne, et propre au Sénégal. — Colpoderes, Serv., à *mandibules aussi longues que la tête dans les mâles, arquées et échancrées à l'extrémité; corselet sinué latéralement; jambes mutiques, légèrement dilatées à l'extrémité; corps un peu convexe :* type, *C. Caffer*, Serv., du cap de Bonne-Espérance, long de $0^{m},05$, y compris les mandibules, glabre, d'un noir brillant. — Callipogon, Serv., à *mandibules plus longues que la tête dans les mâles, dentées, recouvertes d'un duvet très-épais; corselet en carré large, finement crénelé; corps long, se rétrécissant fortement de la partie antérieure à la partie postérieure :* le type est le magnifique *Prionus hamatus*, Fabr., propre au Mexique. — Pyrodes, Serv., à *mandibules courtes; antennes*

filiformes; corselet en carré très-large, crénelé, muni d'une forte dent; écusson grand; pattes longues, comprimées; élytres molles, souvent chagrinées; jambes mutiques; corps ovalaire, un peu déprimé : les espèces de ce groupe sont assez nombreuses, et de taille moyenne, propres au nouveau continent, surtout à l'Amérique méridionale, et pour la plupart de brillantes couleurs, vertes ou bleues, avec des reflets métalliques dans quelques-uns; on peut, avec Serville, y former deux genres particuliers, les Pyrodes propres, à *écusson grand, triangulaire, tout à fait glabre :* un assez grand nombre d'espèces de l'Amérique méridionale, dont le type est le *P. speciosus*, Oliv., variant de taille depuis une longueur de $0^m,03$ jusqu'à une longueur de près de $0^m,04$, d'un vert doré métallique, mais parfois obscur, très-commun au Brésil et dans une grande partie de l'Amérique méridionale, et les Mallaspis, à *écusson grand, très-large, très-velu, triangulaire et pointu :* type, *P. scutellaris*, Oliv., long de $0^m,05$ à $0^m,06$, d'un brun verdâtre et bleuâtre métallique, de Cayenne. — Solenoptera, Serv., à *mandibules courtes; antennes comprimées; corselet crénelé, échancré postérieurement; écusson petit; élytres molles; corps assez large, plus allongé que dans les Pyrodes :* types, *P. Thomæ*, Fabr., d'un brun noirâtre, de l'île de Saint-Thomas, et *P. vittatus*, Oliv., élytres d'un beau jaune, offrant chacune deux lignes longitudinales noires, probablement des Indes orientales. — Derancistrus, Serv., à *mandibules crochues; antennes courtes, comprimées; corselet excavé au milieu, muni latéralement de deux fortes pointes crochues; élytres se rétrécissant de la base à l'extrémité; corps un peu allongé, déprimé :* type, le *P. elegans*, Pall. de Beauv., d'un jaune de rouille, avec les élytres marquées de deux bandes longitudinales d'un noir brillant, décrit d'après un seul individu trouvé à Saint-Domingue. — Meroscelicus, Serv., à *mandibules courtes, larges; antennes filiformes; corselet plan, tridenté latéralement; élytres laissant à découvert l'extrémité de l'abdomen; corps très-déprimé, dépourvu d'ailes au moins dans les femelles :* espèce unique, *M. violaceus*, Serv., corps d'un noir mat violacé, habite le Brésil. — Cheloderus, Gray, à *mandibules très-petites, mutiques; antennes filiformes, assez courtes; corselet ayant ses angles épineux et une large dilatation latérale relevée; jambes avec des épines à l'extrémité; corps long, épais :* la seule espèce connue est le *C. Childreni*, Gray, magnifique espèce, de grande taille et d'un vert doré, propre au Chili, où il est fort rare. — Oxypeltus, Blanch.: ce genre, voisin du précédent, ne comprend également qu'une seule et superbe espèce, l'*O. quadrispinosus*, d'un beau vert métallique couvert d'une pubescence grisâtre, et qui se trouve dans les forêts subandines de Chillon, à 1,600 mètres d'élévation, au mois de décembre, vit sur une espèce de hêtre, et vole facilement sous l'influence d'un soleil ardent. — Allocerus, Serv. (*Tropidosoma*, Perty), à *mandibules petites; antennes de douze articles*, et non de onze, comme chez les autres Prionides, *un peu dentées en scie; corselet large, sinueux, mutique, ainsi que les jambes; corps étroit, presque linéaire :* l'espèce unique de ce groupe est l'*A. Spencei*, Kirby, variant sa longueur de $0^m,03$ à $0^m,07$, à corps d'un roux testacé, propre au Brésil, où on le rencontre sous les écorces des arbres. — Metopocoilus, Dej., Serv., à *mandibules courtes, épaisses; antennes courtes, un peu en dents de scie : le onzième article ayant une dent latérale ressemblant à un douzième article; corselet presque carré, unituberculé latéralement; corps long et linéaire :* type, *M. maculicollis*, Serv., du Brésil, de taille moyenne; tête d'un jaune ferrugineux, avec une grande tache noire au milieu; corselet jaune, avec deux taches noires ovalaires; élytres jaunâtres. — Tragocerus, Boisd., à *mandibules courtes, mutiques; antennes filiformes, plus courtes que le corps; corselet étroit, mutique; jambes uniépineuses; corps long, aplati :* espèce unique, *T. Australis*, Boisd., d'un beau noirâtre brillant : se trouve à la Nouvelle-Hollande. — Thyersia, Dalm., à *mandibules courtes, bidentées; antennes renflées au milieu, velues; corselet mutique, très-large; corselet oblong, de peu de consistance :* type et espèce unique, *T. lateralis*, Dalm., du Brésil. — Pœcilopeplus, Dalm., à *mandibules courtes, mutiques; antennes filiformes, plus longues que le corps; corselet épineux ou tuberculeux sur les côtés; jambes mutiques; pattes assez grêles; corps peu allongé, un peu élargi :* ce groupe, quoique peu nombreux en espèces, a été partagé par Serville en deux genres : Pœcilosoma, à *corselet lisse en dessus, avec les angles antérieurs sans épines :* type, *P. ornatus*, Dalm., jolie espèce brésilienne, et Sternacanthus, à *corselet tuberculé dans son milieu, avec les angles antérieurs dilatés en une épine obtuse :* type, *P. undatus*, Oliv., de Surinam. — Ceroctenus, Serv., à *mandibules courtes, bidentées; antennes pectinées, moins longues que le corps, épaisses; corselet large, uniépineux latéralement; jambes mutiques, comprimées, ainsi que les cuisses; corps court, assez large, très-*

Fig. 1. — *Distichocera maculicollis.*

Fig. 2. — *Corregidion horrens.*

Fig. 3. — *Prionus exsertus.*

Fig. 4. — *Trogosoma depsarium.*

Fig. 5. — *Stibara tetrospilota.*

glabre, brillant : type, *C. abdominalis*, Serv., petit Prionide ne dépassant pas une longueur de 0m,03, du Brésil. — Dorcasomus, Serv., à *mandibules courtes, mutiques; antennes beaucoup plus courtes que le corps, et en dents de scie; corselet cylindrique, uniépineux latéralement; élytres linéaires, parallèles; corps glabre :* type, *Cerambyx ebulinus*, Fabr., ou *Stenocorus testaceus*, Oliv., long d'environ 0m,03, d'un bleu noirâtre, du cap de Bonne-Espérance. — Calocomus, Serv., à *mandibules courtes, pointues, unidentées; antennes en longues dents de scie; corselet large, crénelé, unidenté latéralement; corps court, large, plat :* une seule et belle espèce, propre à Cordova, le *Prionus Desmarestii*, Guérin (*Calocomus hamatiferus*, Serv.), elle est longue d'environ 0m,05, son corps est d'un noir brillant; ses élytres sont noires, ayant leur partie antérieure chagrinée, comme le corselet, et le reste de leur étendue lisse, offrant chacune une tache réniforme d'un jaune orange et une bande de la même couleur sur le bord externe.

2e tribu, Cérambycides, ayant un *labre très-distinct, occupant toute la largeur de la tête; palpes à dernier article plus ou moins élargi; tête horizontale; corps ailé; élytres assez longues.*

Cette tribu, la plus nombreuse de toute la famille, est excessivement abondante en espèces répandues dans toutes les parties du monde, et plusieurs sont particulières à l'Europe : on rencontre parmi elles des espèces de grande taille, mais, dans la grande majorité des cas, elles sont de taille moyenne. Ce sont les Cérambyciens, Capricornes ou Longicornes par excellence, c'est-à-dire ceux de tous les Coléoptères dont les antennes ont une plus grande longueur; leur taille habituellement svelte, élancée, les belles couleurs dont ils sont souvent parés, etc., en font les plus jolis de tous les Coléoptères. D'après les travaux de plusieurs entomologistes, et principalement de Serville et de MM. Dupont et Mulsant, on devrait admettre une centaine de genres dans cette tribu; mais M. É. Blanchard en a assez considérablement diminué le nombre, quoiqu'il en ait créé plusieurs. Les larves que l'on connaît, et qui se rapportent aux genres *Cerambyx, Xystrocera, Callidium, Asemum, Clytus, Gracilia*, ainsi qu'à quelques autres, tout en étant bâties sur le plan de toutes celles de la famille, ont pour caractères spéciaux : une tête petite; un corselet portant en dessus et en dessous un bourrelet transversal charnu, placé en arrière de la plaque cornée; des pattes peu développées aux segments thoraciques; la première paire de stigmates placée sur le mésothorax. Nous formerons dix groupes dans cette tribu : *Distichocérites, Trachydérites, Éburites, Phoracanthites, Xystrocérites, Malacoptérites, Cérambycites, Callichromites, Rhopalophorites* et *Callidites*.

1er groupe, Distichocérites, à *antennes ayant dans les mâles, chaque article, à partir du quatrième, prolongé en deux rameaux, l'un supérieur et l'autre inférieur, dentées seulement dans les femelles.*

Un seul genre, celui des DISTICHOCERA, Kirby, surtout remarquable par ses *caractères antennaires*, que nous avons indiqués, et par son *corps étroit;* ses *élytres plus larges à la base que le corselet et se rétrécissant beaucoup des angles huméraux à l'extrémité;* par ses *pattes grêles*, etc., entre dans ce groupe, et ne comprend lui-même qu'une seule espèce (*D. maculicollis*), longue de moins de 0m,02, et propre à la Nouvelle-Hollande.

2e groupe, Trachydérites, à *antennes simples ou seulement dentées; palpes à dernier article très-épais, un peu atténué à l'extrémité; mâchoires à lobes courts.*

Ce groupe, assez riche en espèces pour la plupart parées de couleurs vives et très-variées, exclusivement propres à l'Amérique méridionale, a été étudié surtout par MM. Dupont et Serville, et ce dernier y a créé un nombre considérable et même peut-être trop grand de genres que nous citerons pour la plupart, insistant principalement sur les principaux. Ces Insectes, d'après A. d'Orbigny et M. Th. Lacordaire, se trouvent sur les troncs d'arbres, où ils se tiennent fixés, les antennes ramenées sur le dos, ou bien encore autour des plaies d'arbres; mais ils ne vont jamais sur les feuilles et sur les plantes basses, et, quand on veut les saisir, ils s'envolent aussitôt ou se laissent choir.

Genres : Stiphilus, Buquet, à *antennes à premiers articles coniques : sixième à dixième très-larges, presque carrés, et le dernier petit, échancré aux angles; corps long :* une belle et assez

grande espèce. — Rachidium, Serv., à *antennes à articles très-élargis et en dents de scie à partir du cinquième : quatrième légèrement prolongé; mésosternum muni d'une pointe :* type, *R. nigritum*, Serv., entièrement d'un noir brillant, du Brésil. — Lissonotus, Dalman, à *antennes ayant des articles très-élargis, en dents de scie à partir du troisième : premier gros, deuxième très-court; mésosternum mutique; corps glabre, luisant :* ce genre est nombreux et renferme des espèces à corps lourd, antennes très-épaisses, généralement noires, et surtout particulières au Brésil : types, *L. spadiceus*, Dalm.; *flabellicornis*, Germ.; *biguttatus*, Dalm. — Galissus, Dupont, à *antennes filiformes; corselet mutique; prosternum en forme de tubercule; mésosternum un peu déprimé :* quelques espèces de médiocre grandeur. — Megaderus, Serv., à *antennes filiformes, courtes : huitième, neuvième et dixième article un peu en dents de scie; corselet très-large, mutique; corps peu allongé :* ce groupe, qui, par la forme de son corps, se rapproche assez de celui des *Calocomus* parmi les Prionites, a pour type le *Cerambyx stigma*, Linné, qui a les élytres d'un noir brillant, ayant chacune deux lignes longitudinales peu élevées et vers le milieu une bande transversale oblique, jaune : assez commun au Brésil.

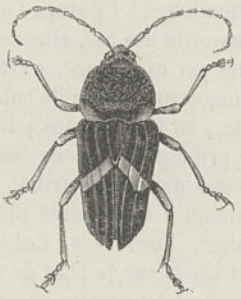

Fig 260. — *Megaderus stigma.*

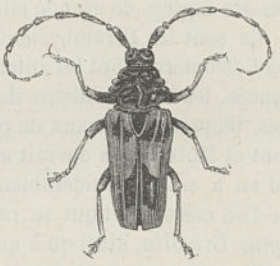

Fig. 261. — *Trachyderes variegatus.*

Le groupe typique est celui des TRACHYDERES, Dalman, à *antennes filiformes, une fois plus longues que le corps dans les mâles, avec les articles aplatis, un peu élargis vers le bout; palpes très-courts; corselet grand, très-tuberculeux, noduleux à sa surface et sur ses côtés; écusson en triangle allongé; élytres assez longues, convexes; pattes courtes, robustes; prosternum muni d'un tubercule; corps glabre, brillant, plus allongé que dans les Lissonotus :* ce genre, abondant en espèces, mais parmi lesquelles on en a fait beaucoup de nominales, parce qu'elles varient considérablement dans un même type, est répandu dans l'Amérique du Sud; on y a formé beaucoup de coupes génériques, dont plusieurs y sont réunies par M. É. Blanchard; ce sont les suivants : Dendrobius, Dup., Serv., à *mandibules des mâles très-avancées, longues, bifides à l'extrémité; corselet couvert d'excavations et avec ses bords latéraux armés chacun d'une longue épine :* type, *D. mandibularis*, Serv., à corps d'un brun rougeâtre, du Mexique. — Dicranoderes, Dup., à *mandibules des mâles longues, bifides à l'extrémité; corselet ayant deux larges épines :* type, *T. annulatus*, Dup., à élytres d'un noir brillant, à reflets blancs, avec deux lignes longitudinales blanchâtres, peu distinctes, du Brésil. — Trachyderes, Dup., Serv., à *mandibules de même longueur dans les deux sexes; corselet couvert d'excavations :* espèces, *Cerambyx succinctus*, Linné, à élytres brun rougeâtre, traversées dans leur milieu par une bande transversale jaune plus ou moins large et très-variable, très-commun; *C. morio*, Fabr., à élytres vertes, plus rare que le précédent, etc. — Xylocaris, Serv., à *corselet couvert d'excavations; prosternum ayant entre l'articulation des cuisses une proéminence peu prononcée :* type, *X. oculata*, Serv., de Buénos-Ayres. — Charinotes, Dup., Serv., à *corselet couvert de tubercules; écusson en triangle allongé, deux fois aussi long que large; élytres à extrémité mutique; antennes de douze articles :* type, *C. fasciatus*, de la capitainerie des Mines, dans l'intérieur du Brésil. — Phædinus, Dup., Serv., à *corselet couvert de tubercules; écusson au moins une fois aussi long que large; élytres à extrémité ayant une petite épine; antennes de onze articles :* type, *P. tricolor*, Dup., jolie espèce de Cayenne. — Ancylosternus, Dup., Serv., à *corselet*

à peine excavé; élytres à angle sutural armé d'une épine; prosternum échancré profondément : et ayant pour espèce unique le *C. scutellaris*, Oliv., dont la patrie n'est pas connue. — Oxymerus, Dup., Serv., différent du groupe précédent en ce que le *prosternum* est *sans échancrure apparente :* type, *T. basalis*, Dalm., du Brésil. — D'autres groupes, créés par M. Dupont, sont ceux des Ctenodus, Crioprosopus, etc.

D'autres genres, différant davantage des Trachydères, sont les suivants : Cryptobius, Serv. (*Nosophlæus*, Dup.), à *antennes glabres, assez longues, grêles; corselet gibbeux, muni de tubercules sur sa surface et de deux à chaque bord latéral; pattes longues, grêles; élytres parallèles, longues, arrondies à l'extrémité, ayant chacune deux petites épines à cette partie; corps parallèle, plus grêle que dans les Trachydères :* une seule espèce (*C. coccineus*, Serv.; *N. concinnus*, Dup.), noire et orange, du Brésil. — Stenaspis, Serv. (*Ozodera*, Dup.), à *antennes guère plus longues que le corps, souvent plus courtes, à articles plats, à peine élargis au bout; corselet plan, tuberculé; corps glabre, fortement déprimé :* ayant pour espèce unique le *S. verticalis*, Serv., jolie espèce brésilienne. — Desmoderus, Dup., Serv., à *antennes plus longues que le corps, ayant chaque article à partir du troisième muni d'une épine aiguë; corselet convexe, très-tuberculeux; tête courte, glabre; élytres à extrémité mutique :* type, *D. variabilis*, Dup., Serv., à corps d'un brun rougeâtre, du Brésil, où il est rare. — Dorcacerus, Serv., à *antennes plus longues que le corps, ayant chaque article, à partir du troisième, muni d'une épine; corselet large, bidenté latéralement, tuberculé en dessus; tête longue, velue; corps convexe, légèrement velu :* type, le *C. barbatus*, Oliv., grande espèce à corps d'un brun foncé, en grande partie recouvert d'un duvet soyeux de couleur jaune doré claire, assez commun au Brésil, où il se trouve sur les feuilles et les troncs d'arbres, et volant pendant le jour, en produisant un son aigu avec son corselet. — Lophocerus, Latr., à *antennes filiformes, très-longues, inermes, plus ou moins garnies de poils; corselet tuberculé; élytres déprimées :* ce groupe, voisin du précédent, a été partagé par Serville en Lophocerus, à *prosternum saillant, cunéiforme, à pointe très-avancée :* type, *C. barbicornis*, Latr., ayant le corps presque glabre, varié de jaune et de noir, de Cayenne, où il n'est pas rare, et vit sur le courbaril, et Ceragenia, Serv., à *prosternum peu saillant, portant une faible pointe entre les deux premières cuisses :* type, *C. bicornis*, Fabr., ayant le corps soyeux, jaune doré, de l'Amérique du Sud. — Sphœnothecus, Dup., à *antennes filiformes, très-longues; corselet cylindrique, mutique; élytres atténuées vers le bout, un peu tronquées :* quelques espèces du Mexique.

Enfin le genre *Leptocera*, Latr., vient peut-être se placer ici, à moins qu'il ne doive former un groupe spécial, qui serait caractérisé par ses *palpes terminés par un article long et très-grêle.*

3e groupe, Eburites, à *antennes simples, sans dent; palpes ayant le dernier article non élargi; mâchoires à lobes courts; lèvre inférieure médiocrement échancrée; mandibules généralement peu saillantes.*

Ce groupe, qui n'est pas très-nombreux, renferme de jolies espèces qui semblent, à quelques exceptions près, exclusivement propres à l'Amérique méridionale, et qui se font remarquer, pour la plupart, par leur taille élancée, ainsi que par la teinte jaune ou café au lait plus ou moins claire de leurs élytres, qui sont, en outre, marquées de taches ou lignes habituellement blanches imitant l'ivoire. Ces Insectes vivent sur les troncs et les feuilles des arbres.

Les genres principaux de cette division sont ceux qui suivent : Amphidesmus, Serv., à *antennes à peu près filiformes; corselet tuberculé latéralement; élytres arrondies; cuisses mutiques :* espèce unique, l'*A. quadridens*, Serv., du cap de Bonne-Espérance. — Prodontia, Serv., à *antennes longues dans les mâles, avec des articles noueux à l'extrémité, assez courtes et aplaties dans les femelles, légèrement dentées en scie; corselet presque cylindrique; mandibules très-saillantes; élytres rebordées latéralement; corps long, un peu aplati :* une espèce (*dimidiata*) du Brésil. — Pteroplatus, Buq., à *antennes garnies de bouquets de poils, avec leurs cinq derniers articles glabres; corselet petit; cuisses en massue; élytres élargies postérieurement :* ce groupe renferme quelques espèces américaines qui, par la forme de leur corps, ressemblent assez à des *Lycus*. — EBURIA, Serv., à *antennes filiformes; corselet denté latéralement; cuisses simples : postérieures terminées par deux épines; élytres ayant deux petites épines à leur extrémité; corps plus ou moins allongé :* ce groupe, assez riche en espèces répandues dans presque tout le midi de l'Amérique, est

subdivisé par Serville en Eburia propres, ayant le *corselet avec deux tubercules sur son sommet et deux pointes à chaque côté; élytres assez convexes, n'ayant qu'une seule épine à leur extrémité :* types, *Cerambyx quadrimaculatus*, Linné, et *Stenocorus sex-maculatus*, Fabr., du Brésil; Cerasphorus, Serv., à *corselet sans tubercule sur son sommet, et à côtés n'ayant qu'une seule épine dans leur milieu; élytres convexes, terminées chacune par deux épines :* type, *S. gargonicus*, Fabr., du Mexique, et Chlorida, Serv., à *corselet un peu dilaté latéralement, à côtés ayant chacun deux pointes assez fortes; élytres allongées, parallèles, rebordées latéralement, avec des côtes longitudinales, saillantes, sans taches couleur d'ivoire :* espèce principale, *C. festivus*, Linné, à élytres d'un vert glauque, bordées de jaune entièrement. — Eurymerus, Serv., à *antennes très-longues; corselet mutique, assez long, aplati; pattes longues; cuisses élargies, très-comprimées; élytres ayant deux épines à l'extrémité :* une seule espèce, l'*E. eburioides*, Serv. — Hétérops, Blanch., à *antennes longues, filiformes; corselet muni d'une dent latérale; cuisses postérieures terminées par deux épines; élytres tronquées, mutiques :* une seule espèce américaine.

4e groupe, Phoracanthites, à *antennes ayant plusieurs de leurs articles (principalement du troisième au septième) munis d'une épine; palpes assez longs, avec le dernier article sécuriforme.*

Les Insectes de cette division sont très-voisins des Éburites, peu nombreux spécifiquement et génériquement, à l'exception d'un genre propre à l'Australie, sont tous de l'Amérique.

Les genres que l'on place dans cette division sont ceux des : Oricea, Dej., Blanch., à *élytres larges, biépineuses à l'extrémité; corselet arrondi, avec une pointe latérale; cuisses assez longues, cylindriques.* — Trichophorus, Serv., à *élytres tronquées, avec les angles épineux; corselet déprimé, mutique; cuisses peu renflées :* type, *Cerambyx lippus*, Linné, de l'Amérique méridionale. — Elaphidion, Serv., à *élytres légèrement déprimées, tronquées, avec deux épines à l'extrémité; corselet court :* quelques espèces brésiliennes, dont le type est le *C. irroratus*, Linné. —Sphærion, Serv., à *élytres tronquées, ayant une seule épine médiocre; corselet déprimé; cuisses en massue globuleuse :* type, *S. cyanipenne*, Serv., du Brésil. — Mallocera, Serv., à *élytres longues, uniépineuses à l'extrémité; cuisses longues, grêles : postérieures terminées par une épine; corselet étroit, mutique :* plusieurs espèces de l'Amérique et de la Nouvelle-Hollande, type, *M. glauca*, Serv., du Brésil et de Cayenne. — Mallasoma, Serv., à *élytres oblongues, mutiques, un peu tronquées; corselet arrondi, mutique; cuisses inermes, renflées.* — PHORACANTHA, Newm., à *élytres épineuses; corselet unituberculé latéralement; cuisses inermes, peu ou pas renflées :* type, *P. biguttata*, Donovan, de l'Australie.

5e groupe, Xystrocérites, à *antennes rugueuses; mâchoires ayant un seul lobe très-grêle; palpes à dernier article très-élargi.*

Ce groupe, très-restreint en espèces, ne renferme que trois genres propres à des pays très-éloignés les uns des autres. Ce sont surtout les XYSTROCERA, Serv., à *cuisses en massue; jambes comprimées, arquées; corps allongé, fortement déprimé :* quelques espèces du Sénégal, de Madagascar et de l'île de France; l'une d'elles, qui a cette dernière patrie, le *X. globosa*, Oliv., a été étudiée par M. le docteur Coquerel sous le rapport des larves. — Les autres genres sont ceux des Œme, Newm. (*Sclerocerus*, Dej.), dont M. L. Buquet vient (octobre, 1859) de présenter la monographie à la Société entomologique de France, et Temnopis, Serv.

6e groupe, Malacoptérites, à *antennes très-épaisses, mutiques; mâchoires à lobes courts; palpes assez longs; pattes très-comprimées.*

Un seul genre, celui des MALACOPTERA, Serv., à *corselet arrondi, mutique; élytres molles, longues, linéaires, arrondies, mutiques à l'extrémité;* type, le *C. pavidus*, Germ., du Brésil.

7e groupe, Cérambycites, à *antennes filiformes, parfois épineuses; mâchoires à lobes courts; palpes à dernier article peu élargi; lèvre inférieure très-divisée en deux lobes assez longs; mandibules assez saillantes.*

Cette division comprend un assez grand nombre d'espèces répandues presque partout, et qui a des représentants de grande taille en Europe, plusieurs sont assez nuisibles à nos bois.

Les genres admis par les auteurs, au nombre d'une quinzaine, sont les suivants : Phænicocerus, Serv. (*Psygmatocerus*, Perty), à *antennes des mâles, à partir du troisième article, prolongé en un grand rameau ou éventail : celles des femelles ayant seulement leurs articles légèrement dentés; corps allongé, cylindrique, parallèle :* type, *P. Dejeanii*, Latr., grande et belle espèce des bords du fleuve des Amazones, au Brésil. — CAPRICORNE, *Cerambyx*, Linné, à *antennes très-longues, à articles souvent renflés à l'extrémité ou prolongés en pointe; corselet très-rugueux ou plissé transversalement; élytres longues, se rétrécissant ordinairement des angles huméraux à la partie postérieure; pattes robustes; corps allongé, épais, un peu convexe :* les Insectes de ce genre sont presque tous européens, et, dans nos contrées, passent aux yeux du vulgaire pour les femelles des Cerfs-volants (*Lucanus cervus*), ce qui leur fait parfois donner le nom de *Biches;* malgré la couleur noirâtre dont ils sont tous revêtus, ils plaisent aux yeux par leur forme assez élégante; nos grandes espèces vivent sur les chênes, où elles recherchent le fluide qui découle des plaies de ces arbres, et, quand on veut les saisir, surtout lorsque le soleil est ardent, elles s'envolent avec facilité ou se laissent tomber de branche en branche; les métamorphoses de plusieurs d'entre elles sont connues. Plusieurs naturalistes ont proposé d'appliquer à ces Insectes la dénomination d'*Hammaticherus*, de telle sorte que le nom linnéen de *Cerambyx* disparaîtrait tout à fait de la science; mais Serville, à bon droit, laisse la dénomination de Cerambyx à nos espèces indigènes, tandis qu'il donne le nom d'Hammaticherus, à une espèce de l'Amérique méridionale à son *H. Bellator*, et il nomme Xestia un groupe qui en est au moins très-voisin (type, *X. spinipennis*, du Brésil). Les Cérambyx proprement dits, dont le nom vient des mots grecs κέρας, corne; Βοος, Bœuf, les seuls dont nous voulions parler, comprennent surtout les espèces qui suivent : *C. velutinus*, Dej., Brullé, long de $0^m,042$ à $0^m,060$, d'un châtain noirâtre ou brunâtre en dessus, revêtu d'un léger duvet : se trouve dans le midi de la France; *C. heros*, Scopoli, long de $0^m,038$ à $0^m,056$, glabre, noir, plus ou moins brunâtre, commun dans toute l'Europe; sa larve, étudiée par Frisch, Pasult, MM. Ratzeburg et Westwood, vit dans les vieux chênes, dont elle hâte la décomposition en perforant de longues et larges galeries : elle est d'un blanc jaunâtre, avec des plaques de rugosités sur chaque anneau; *C. miles*, Bonelli, long de $0^m,032$ à $0^m,053$, noir ou d'un noir marron, du midi de l'Europe; *cerdo*, Fabr., long de $0^m,020$ à $0^m,027$, entièrement noir en dessus, avec les élytres garnies d'un léger duvet blanchâtre : d'après MM. Chapuis et Candèze, la larve, qui se trouve sous les écorces de plusieurs espèces d'arbres morts, notamment du cerisier, du pommier et du chêne, ne diffère que par la taille de celle du *C. heros*. — Trachelia, Serv., à *antennes longues, un peu aplaties; corselet lisse, bituberculé postérieurement, mutique sur les côtés; cuisses en massue; corps linéaire, très-glabre, très-brillant :* types, *T. pustulata* et *maculicornis*, Serv., du Brésil. — Criodon, Serv., à *antennes longues, filiformes, velues; corselet mutique; cuisses larges, un peu aplaties; corps allongé, élargi :* espèce principale, *C. tomentosus*, Serv., de taille moyenne, et semblant remplacer nos Cérambyx au Brésil. — Achryson, Serv., à *corselet n'ayant pas de point inégal ni rugueux en dessus, allongé, plus long que la tête; élytres avec une épine médiane très-distincte :* type, *Stenocorus circumflexus*, Fabr., de l'Amérique méridionale. — Eurycephalus, Dej., Cast., à *antennes simples, peu longues, surtout dans les femelles; tête très-large dans les mâles; cuisses en massue; mésosternum unituberculé; corps à forme assez ramassée :* ce genre, assez voisin du suivant, a pour type une espèce des Indes orientales, le *Cerambyx maxillosus*, Fabr. — Purpuricenus, Serv., à *antennes grêles, assez longues; cuisses un peu dilatées à l'extrémité; mésosternum mutique; corps velouté, presque linéaire :* ce sont de jolis Insectes européens, ordinairement de couleur noire ou rouge, ou plutôt pourpre (d'où a été tiré leur nom du latin *purpura*), se trouvant assez fréquemment sur les plantes de la famille des Ombellifères, et produisant un bruit aigu avec leur corselet : Serville les partage en Purpuricenus propres, renfermant particulièrement les *P. Budensis*, Gœthe; *globulicollis*, Muls., et *Kæhleri*, Fabr., qui, tous trois se trouvent en France, mais dont le dernier seul n'est pas très-rare, et dont les dessins noirs qui ornent le fond rougeâtre de son corps varient considérablement, et Anoplistes, ayant pour espèce unique le *C. ephippium*, Oliv., particulier à la Russie méridionale. — Rosalia, Serv., à *antennes très-longues, avec des articles munis d'une houppe à partir du cinquième; cuisses en massue allongée; jambes comprimées; mandibules unidentées extérieurement; élytres dépassant l'abdomen, presque linéaires, arrondies et mutiques à l'extrémité; corps assez allongé, fortement déprimé :* peu de Cérambyciens sont dans le cas de lutter de grâce et de beauté avec l'espèce unique

de ce genre; cette espèce est le *Cerambyx alpinus*, Linné, long de 0m,025 à 0m,040, d'un cendré bleuâtre velouté en dessus du corps, avec une tache noire, également veloutée, près du bord antérieur du corselet, et trois autres taches de même couleur sur les élytres : celle du milieu occupant toute leur largeur : c'est dans les plus hautes montagnes de l'Europe que l'on trouve cette espèce, et, en France, elle habite dans les Alpes, les Pyrénées, les montagnes de la Lozère et de quelques autres départements du centre : quelquefois on l'a rencontrée dans les chantiers de nos villes, où elle arrive transportée, à l'état de nymphe ou de larve, dans les bois enlevés aux froides contrées qu'elle habite; la larve, dont on n'a pas donné la description, vit, d'après M. Mulsant, dans le hêtre et le sapin. — Polychisis, Serv., à *antennes de seize articles, en dents de scie à partir du quatrième; cuisses antérieures renflées : postérieures aplaties, avec les jambes et les tarses poilus; corps déprimé :* type, *C. hirtipes*, Oliv., de Cayenne. — Orthostoma, Serv., à *antennes longues, garnies d'une frange de poils en dessous; cuisses peu renflées; jambes aplaties; mandibules unidentées à l'intérieur; corps court, très-déprimé :* espèce principale, *C. abdominalis*, Schœnh., du Brésil. — Compsocerus, Serv., à *antennes longues, munies de touffes de poils; cuisses assez grêles; mandibules un peu avancées, mutique ;* type, *Saperda barbicornis*, Oliv., du Brésil.

8e groupe, Callichromites, à *antennes filiformes ou simplement dentées; mâchoires ayant leur lobe externe très-grêle, long, terminé par une houppe de poils assez large; mandibules allongées.*

Ce groupe est le plus nombreux de tous ceux de la famille, et comprend près de trente coupes génériques répandues à peu près partout. Ce sont des Insectes élégants à antennes souvent assez longues, et tous de taille moyenne.

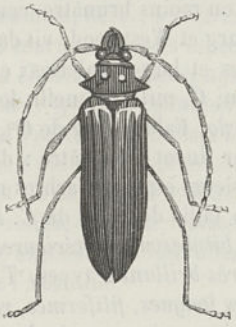

Fig. 262. — *Callichroma* (*Aromia*) *moschata*.

Fig 263. — *Stenopterus luridus*.

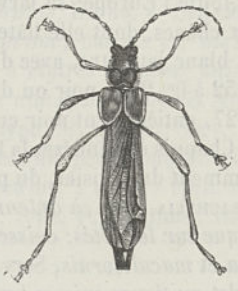

Fig. 264 — *Necydalis* (*Molorchus*) *major*.

Les genres généralement admis sont les suivants : Chrysoprasis, Serv., à *antennes pubescentes, de la longueur du corps dans les femelles, et plus longues dans les mâles, à articles peu aplatis; pattes postérieures beaucoup plus longues que les autres; tarses longs, grêles; écusson petit; élytres se rétrécissant légèrement vers l'extrémité; corps court, presque glabre :* les Insectes de ce genre sont de petite taille, ayant des couleurs brillantes et métalliques, vertes ou dorées; leur corps est habituellement pointillé, et chaque point donne naissance à un petit poil couché, visible à la loupe seulement : ils sont assez nombreux, et paraissent propres aux régions méridionales du nouveau monde, où on les rencontre sur les feuilles, les troncs d'arbres, ou volant pendant le jour dans les plantations; Serville les distingue en Chrysoprasis propres, à *corselet mutique latéralement; écusson arrondi postérieurement* : type, *C. festiva*, de Cayenne, et Deltaspis, Serv., à *corselet unituberculé de chaque côté; écusson triangulaire* (*C. auro-marginata*, du Mexique). — Steirogaster, Dej., Blanch., à *antennes plus longues que le corps, presque filiformes; élytres arrondies à l'extrémité; cuisses renflées* : une espèce du cap de Bonne-Espérance. — Euryarthrum, Blanch., à *antennes plus courtes que le corps, à articles très-élargis, en dents de scie à partir du sixième; cuisses peu renflées; élytres larges, déprimées, terminées chacune par deux épines* : une seule espèce rapportée de l'île de Singhapore. l'*E. albo-cinctum*, Blanch., entièrement noir, avec une étroite ligne transversale

blanche sur les élytres. — Pachyteria, Serv., à *antennes à peine aussi longues que le corps, avec les articles légèrement en dents de scie à partir du cinquième; corselet unituberculé; cuisses un peu renflées; élytres arrondies* : type, *P. fasciatus*, Fabr., des Indes orientales. — Cordylomera, Serv., à *antennes plus longues que le corps, ayant leurs troisième à sixième articles munis chacun d'une épine aiguë; cuisses en massue; élytres terminées par une épine* : type, *Cerambyx spinicornis*, Fabr., du Sénégal. — CALLICHROMA, Latr., à *antennes longues, filiformes; corselet unituberculé latéralement; cuisses peu renflées; jambes postérieures comprimées, élargies à l'extrémité; élytres mutiques; corps assez élancé* : Insecte de taille moyenne, généralement d'un vert plus ou moins brillant, se trouvant habituellement dans les bois, vivant sur les feuilles ou les troncs d'arbres, exhalant pour la plupart une odeur de rose plus ou moins forte, et se trouvant non-seulement dans les contrées chaudes de l'Amérique, de l'Afrique et de l'Asie, mais aussi en Europe; parmi les espèces nombreuses de ce groupe, Serville distingue les genres des : Iothondes, à *mandibules courtes, légèrement arquées* : type, *I. formosa*, Serv., du Sénégal; Callichroma propre, à *mandibules longues, rétrécies et effilées vers l'extrémité; jambes postérieures élargies* : type, *C. suturalis*, Fabr., de Cayenne et Surinam; *C. femoralis*, Oliv., de l'île de France, et Aromia, à *mandibules courtes, assez fortes; élytres se rétrécissant très-peu de la base à l'extrémité* : type, *Cerambyx moschatus*, Linné, long de $0^m,028$ à $0^m,037$ sur une largeur de $0^m,0075$ à $0^m,010$; corselet unicolore, d'un vert métallique; élytres de même couleur, chargées de deux lignes longitudinales peu élevées; cet Insecte se trouve assez communément sur les saules, dans toute l'Europe, pendant les mois de juin et juillet, et il exhale une odeur agréable de rose, qui acquiert plus de force à l'époque de l'accouplement; une autre espèce signalée en France, quoique rarement et exclusivement, dans les Pyrénées, est le *C. ambrosiaca*, Steven, se distinguant du précédent par son corselet d'un bleu verdâtre métallique. — Litopus, Serv., à *antennes plus longues que le corps dans les mâles, plus courtes dans les femelles, avec le premier article terminé par une petite épine; cuisses en massue; corselet large, mutique; élytres arrondies; corps long, presque linéaire* : espèce unique, *L. violaceus*, Serv., du Cap. — Promeces, Serv., à *antennes filiformes dans les mâles, épaissies vers le bout dans les femelles; cuisses peu renflées; élytres étroites, arrondies à l'extrémité* : type, *Cerambyx longipes*, Fabr., jolie espèce du Cap, remarquable par la grande longueur de ses pattes postérieures. — Polyzonus, Dej., Cast., ne se distinguant surtout des précédents que par ses *palpes beaucoup plus longs*, et comprenant l'ancienne *Saperda fasciata*, Fabr., de Sibérie. — Colobus, Serv., à *antennes un peu en dents de scie à partir du troisième article; corselet tuberculé latéralement*, et surtout caractérisé par ses *élytres très-courtes, triangulaires, ne couvrant que le tiers antérieur des ailes* : fondé sur le *Cerambyx hemipterus*, Oliv. (*Stenocorus*, Fabr.), propre à l'île de Java. — Hepilæstion, Newman, à *antennes grêles, filiformes; corselet étroit, tuberculé; élytres rétrécies au-dessous des angles huméraux en une lanière presque aussi longue que l'abdomen; pattes grêles* : une dizaine d'espèces du Chili; type, *H. ocreatus*, Newm. — Callisphyris, Newm., à *antennes filiformes; élytres moitié plus courtes que le corps, rétrécies en lanières au-dessous des angles huméraux; pattes postérieures très-grandes; cuisses épaisses, garnies de poils, ainsi que les jambes* : cinq espèces, d'après M. Fairmaire, toutes particulières au Chili, et dont la plus anciennement connue est le *C. macropus*, Newm. — Sibylla, Thomson, à *antennes assez grêles, comprimées; corselet ayant une épine de chaque côté; élytres plus larges à la base que le corselet, assez longues, déhiscentes dès le milieu* : espèce unique, *C. Cæmeterii*, Thoms., des forêts subandines de Chillon au Chili. — Adalbus, Fairmaire et Germain, à *antennes s'épaississant vers l'extrémité, moins longues que le corps; corselet court; élytres déhiscentes depuis la base; pattes courtes* : trois espèces du Chili; type, *A. crassicornis*. — D'autres genres, particuliers au Chili, et qui n'appartiennent peut-être pas tous à ce groupe, sont ceux des : Platynocera, Necydalopsis, Halapterus, créés par M. É. Blanchard dans la partie entomologique de l'*Histoire naturelle du Chili* de M. Gay. — Anterus, Blanch., à *antennes filiformes; élytres moitié plus courtes que le corps, rétrécies en lanière au-dessous des angles huméraux; pattes postérieures très-petites, glabres; tarses à premier article très-court* : de la Nouvelle-Hollande. — Tomopterus, Serv., à *antennes assez courtes, élargies graduellement vers l'extrémité à partir du troisième article; élytres extrêmement courtes, tronquées carrément; pattes postérieures simples* : une seule et remarquable espèce du Brésil, le *T. staphylinus*, Serv. — NÉCYDALE, *Necydalis*, Linné, à *antennes filiformes, plus ou moins longues,*

mais dépassant de beaucoup l'extrémité des élytres; yeux de moyenne grandeur; corselet un peu globuleux, mutique latéralement; élytres extrêmement courtes, arrondies à l'extrémité, transformées en de petites écailles, et laissant plus des trois quarts des ailes à découvert; écusson très-petit; pattes à cuisses en massue; tarses postérieurs à premier article aussi long que les suivants réunis : ce genre a été fondé par Linné sous le nom de *Necydalis*, adopté par Olivier, par Serville, etc., mais a été changé par Fabricius en celui de MOLORQUES, *Molorchus*, dénomination adoptée par Panzer, et assez généralement suivie, quoiqu'à tort, si l'on veut rigoureusement suivre l'antériorité de création, difficulté que M. Mulsant a trouvé le moyen de tourner en admettant un genre *Necydalis* et un genre *Molorchus*, caractérisés par des particularités antennaires assez secondaires; les Nécydales sont des Cérambyciens de taille moyenne, de couleur brunâtre, remarquables par leurs élytres très-courtes, et par leurs ailes jaunâtres à reflets dorés : on en connaît plusieurs en Europe, et même en France; telles sont les *Necydalis major*, Linné (*Molorchus abbreviatus*, Fabr.), à corselet noir, tuberculeux en dessus, ayant un duvet doré sur son pourtour; élytres ferrugineuses; ailes noires vers l'extrémité; longueur de $0^m,025$ à $0^m,035$; espèce crépusculaire, mais apparaissant aussi le jour, ressemblant beaucoup par ses teintes, sa forme, etc., à un grand Ichneumon, et se trouvant sur le peuplier, le mûrier, et surtout l'orme, sur lequel nous l'avons souvent pris, principalement sur les boulevards extérieurs de la rive gauche de la Seine à Paris; *N. salicis*, Dupont (*Molorchus populi*, Buttner), différant très-peu du précédent, et se trouvant sur le saule et le tremble; *N. minor*, Linné (*M. dimidiatus*, Fab.), ayant des antennes sétacées et des élytres d'un ferrugineux brun, ornées un peu au delà du milieu d'une ligne blanche oblique : fréquente les fleurs en ombelles dans les hautes montagnes de la France, et a été surtout signalé à la Grande Chartreuse; *N. umbellatorum*, Linné, à élytres brun ferrugineux, un peu plus pâle sur la partie antérieure de leur disque, long de $0^m,0005$ à $0^m,001$, surtout du nord de la France, sur les haies et les fleurs; quelques espèces exotiques du même groupe ont reçu de M. Newman les noms génériques de HELIOMANES et de ESTHESIS. — STENOPTERUS, Illiger, à *antennes courtes, filiformes; élytres presque aussi longues que l'abdomen, rétrécies graduellement; cuisses renflées, les postérieures longues :* ce genre, que Linné confondait avec celui des *Necydalis*, nom que quelques auteurs lui appliquent encore aujourd'hui, ne renfermant que des espèces de petite taille, et propres à divers pays : chez nous on signale surtout le *S. rufus*, Linné, à élytres roussâtres, subulées, chargées d'une côte longitudinale, long de $0^m,010$ à $0^m,015$, commun partout pendant l'été sur les Ombellifères; d'autres espèces sont le *S. præustus*, Fabr., du midi de la France, et *ustulatus*, Dej., pris une fois aux environs de Perpignan. — ODONTOCERA, Serv., à *antennes courtes, assez épaisses, en dents de scie à partir du cinquième article; élytres guère moins longues que l'abdomen, linéaires dans la moitié postérieure; cuisses en massue; tête avancée :* ce groupe, auquel on peut réunir celui des ACYPHODERES, Serv., renferme des espèces propres à l'Amérique du Sud, et assez analogues à nos Nécydales européens. — RHINOTRAGUS, Serv., différant du groupe précédent par ses *élytres déprimées, peu rétrécies en arrière, tronquées à l'extrémité*, et sa *tête en museau*, et au moins très-voisin des *Oregostoma*, Serv., renferme de petites espèces de l'Amérique méridionale. — TROPIS, Newm. (*Ægorhinus*, Dej.), à *antennes filiformes, aussi longues que le corps; élytres parallèles, arrondies à l'extrémité; cuisses simples; tête un peu avancée :* d'Amérique. — DEILUS, Serv., à *antennes courtes, presque filiformes, avec les neuvième et dixième articles en dents de scie; élytres linéaires, munies d'une petite épine à l'extrémité; cuisses en massue :* une seule espèce (*Callidium fugax*, Fabr.), d'un gris verdâtre bronzé, long de $0^m,008$ à $0^m,010$, se trouvant dans le midi de la France, principalement sur le *Genista scoporia*. — COREMIA, Serv., à *antennes un peu renflées vers l'extrémité; tête légèrement avancée; pattes postérieures d'une longueur démesurée, d'une ténuité extrême, avec les cuisses en massue à l'extrémité*, et les *jambes garnies de poils vers l'extrémité :* quelques espèces de taille petite, et particulières au Brésil et à Cayenne; type, *Saperda hirtipes*, Oliv.

9e groupe, RHOPALOPHORITES, à *antennes simples; mâchoires à lobes très-courts, palpes à deuxième article ovoïde; cuisses en massue.*

Ce groupe, semblant établir le passage des Callichromes aux Callidies, renferme un nombre restreint d'espèces, toutes de taille assez petite, et à peu près toutes spéciales à l'Amérique du Sud.

Le type est le genre RHOPALOPHORA, Serv., à *antennes sétacées, un peu frangées en dessous,*

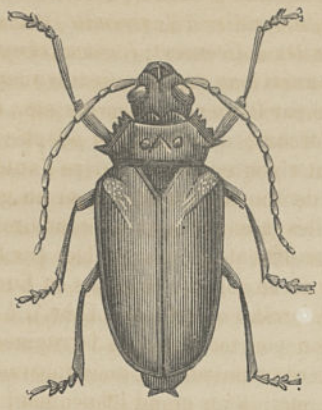

Fig. 1. — *Pyrodes speciosus.*

Fig. 2. — *Ophoptera Tollii.*
($^2/_3$ de gr. nat.)

Fig. 3. — *Acanthoderes mutilaria.*

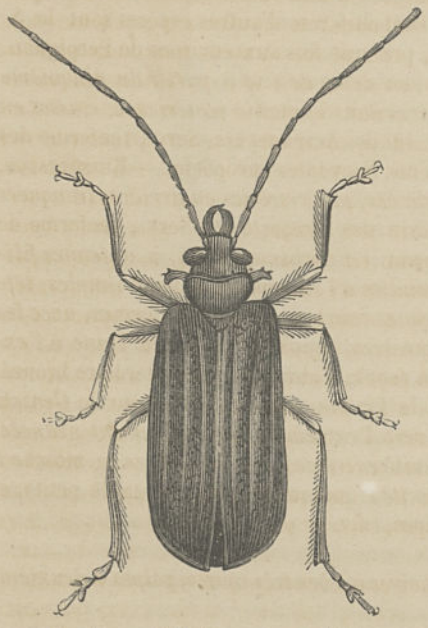

Fig. 4. — *Malloderes microcephalus.*

Fig. 5. — *Cerambyx heros.*
($^3/_4$ de gr. nat.)

plus longues que le corps; corselet long, un peu rétréci antérieurement; élytres très-déprimées; cuisses longues : quelques espèces de forme élégante et de couleurs vives, variées, se tenant sur les feuilles et les troncs d'arbres, volant pendant le jour : type, *R. sanguinicollis*, Serv., du Brésil. — Listroptera, Serv., à *antennes courtes, à articles ramassés; élytres très-élargies; cuisses très-grêles :* type, *Callidium tenebrosum*, Fabr., de Cayenne. — Ancylocera, Serv., à *antennes à articles longs, surtout dans les mâles, un peu en dents de scie à l'extrémité; corselet long, parfaitement cylindrique, moins large que la tête; corps linéaire, très-allongé :* types, *Cerambyx cardinalis*, Dalm., du Brésil; *Saperda bicolor*, Oliv. (*Gnoma rugicollis*, Fabr.), de l'Amérique boréale. — Cygnoderus, Serv., à *antennes longues, filiformes, grêles, avec les premiers articles velus en dessous; corselet très-long, très-étroit, cylindrique, un peu atténué en avant :* type, *C. tenuatus*, Serv., du Brésil. — Cosmisoma, Serv., à *antennes filiformes, plus ou moins garnies de bouquets de poils; corselet assez long, un peu étranglé en avant; corps assez court :* type, *Saperda scapulicornis*, Kirby, du Brésil. — Disaulax, Serv., ne différant guère du précédent que par son *corps étroit, assez allongé :* type, *Saperda hirsuticornis*, Kirby, belle espèce brésilienne. — Ozodes, Serv., à *antennes filiformes, ciliées en dessous; corselet tuberculé, rétréci en avant et en arrière; cuisses courtes, renflées au milieu; corps déprimé :* espèce principale, *O. nodicollis*, Serv., du Brésil. — Euporus, Serv., des Indes orientales.

C'est peut-être ici ou dans le groupe suivant que viennent se placer les genres propres au Chili que M. É. Blanchard indique sous les noms de Stenorhopalus, Ametrocephala, Tillomorpha, Callideriphus, Grammicosum, Ancyclodonta, Phymatioderus, etc. Le genre Curius, Newm. (*Plectromerus*, Dej.), à *cuisses dilatées, munies d'une épine*, appartient aussi à ce groupe.

10e groupe, Callidites, à *antennes simples, grêles; mâchoires à lobes très-courts; palpes également courts, avec le dernier article très-sécuriforme.*

Ce groupe, beaucoup plus nombreux que le précédent, est répandu sur tout le globe, mais principalement en Europe et en Amérique; il renferme de jolis Insectes de taille moyenne, se trouvant sur les troncs d'arbres, sur les feuilles, et parfois même sur les fleurs. On y forme une vingtaine de genres, dont les plus anciennement décrits sont ceux des *Clytus* et des *Callidium*.

Fig. 265. — *Obrium canthaurineum.*

Fig. 266. — *Callidium violaceum.*

Fig. 267. — *Clytus floralis.*

Les genres nombreux de ce groupe sont les suivants : Stenygra, Serv., à *articles un peu aplatis; cuisses renflées; corselet gibbeux, presque aussi large que les élytres; corps étroit, linéaire, allongé :* quelques espèces de l'Amérique méridionale, dont le type est le *S. tricolor*, Serv., commun au Brésil. — Ibidion, Serv., à *antennes grêles, avec les articles très-cylindriques; cuisses renflées; corselet étroit; corps étroit, allongé, presque linéaire :* des espèces brésiliennes, toutes décrites par Serville (*comatum, signatum, sexguttatum*), restant habituellement immobiles sur les feuilles des arbres. — Cartallum, Meg., Serv., à *antennes courtes, filiformes, à premier article très-épais; cuisses en massue; corselet court, unituberculé sur les côtés; corps étroit, un peu moins allongé que dans les Stényres :* une seule espèce, le *Callidium ruficolle*, Fabr., à élytres d'un bleu ou d'un vert métallique, long de 0m,008 à 0m,010, propre à l'Europe méridionale, apparaissant dès le mois d'avril, et se trouvant sur les fleurs. — Obrium, Meg., Serv., à *antennes grêles, pubescentes, assez longues, à premier article peu épais; cuisses renflées brusquement en massue; corselet étroit, multituberculé latéralement; corps peu allongé :* deux espèces françaises, le *C. mathurinus*, Fabr., d'un

testacé ferrugineux, de la Grande Chartreuse, et *Saperda brunnea*, Fabr., d'un brunâtre ferrugineux, plus petit que le précédent, et n'atteignant pas plus de 0m,006, pris plusieurs fois auprès de Versailles. — Gracilia, Serv., à *antennes filiformes, glabres; cuisses très-épaisses, renflées presque dès la base; corselet cylindrique; corps déprimé :* ce genre renferme de jolies petites espèces propres à l'Europe, dont le type est le *G. pygmæa*, Fabr., long de 0m,004 à 0m,006, d'un brun noirâtre ou rougeâtre, se rencontre presque partout, mais assez rarement, quoique parfois on le prenne en grande abondance; c'est ainsi que M. Naudot a observé aux environs de Dijon, et pendant plusieurs jours de suite, vers dix heures du matin, des individus de cette espèce en tel nombre, que leur multitude noircissait l'angle d'une maison, et, vers midi, ils disparaissaient simultanément; une autre espèce (*timida*, Ménétrier), découverte dans la Russie méridionale, a été rencontrée dans les montagnes du Pilas, près de Lyon; quant à la *Gracilia brevipennis*, M. Mulsant en fait le type de son genre Leptidia; la larve de la *Gracilia pygmæa* a été étudiée d'une manière complète par M. Schmidt (*Entom. Zeit.*, 1843), et, avec la forme et l'organisation générale de celles des autres espèces de la famille, présente des pattes tellement petites, qu'elle forme réellement le passage des Cérambycites aux Lamites.

Un genre typique est celui des CLYTES, *Clytus*, Fabr., à *antennes filiformes, assez épaisses, de moitié plus courtes que le corps; cuisses oblongues, peu renflées; pattes postérieures beaucoup plus longues que les autres; corselet rond, convexe, mutique; élytres linéaires, légèrement convexes, arrondies, tronquées ou épineuses à l'extrémité; corps assez long, à peu près cylindrique :* les *Clytus*, de taille moyenne, sont répandus partout, surtout en Europe et en Amérique, dans les forêts et les bois, et sont généralement remarquables par l'élégance de leur parure : les uns, sur leurs élytres de couleur jaune, portant des points ou des bandes d'ébène, plusieurs, sur un fond obscur, montrant des espèces de signes hiéroglyphiques, des lignes courbes ou flexueuses, des chevrons ou des croissants d'argent, et les autres, sur leur corps de jais, semblant chamarrés de galons d'or; ils se trouvent sur les fleurs, principalement sur celles des Ombellifères, sur les troncs d'arbres et sur les feuilles, volant avec facilité, et produisant un son aigu par le frottement de leur corselet; M. Perris a décrit complétement (*Soc. ent. de Fr.*, 1847) la larve du *Clytus arietis*, et dans l'*Entomological Magazine*, t. Ier et t. IV, on trouve la description de celle du *C. arcuatus :* ces larves ressemblent à des Vers mous, allongés, elles ont six pattes écailleuses presque imperceptibles, et leur bouche est armée de fortes mandibules, qui leur servent à creuser des galeries dans l'intérieur des arbres dans lesquels elles vivent; on connaît une vingtaine d'espèces françaises, les seules dont nous voulions parler, de *Clytus*, et M. Mulsant les répartit en trois genres : Platynotus, à *corselet en ovale transversal; antennes sétacées, épaisses, presque épineuses extérieurement au sommet de leurs articles :* type, *C. arcuatus*, Linné, long de 0m,012 à 0m,020, dessus du corps couvert d'un duvet velouté noir; corselet avec deux bandes jaunes; écusson jaune; élytres offrant deux points vers la base, trois bandes arquées sur le disque et une ligne oblique à l'angle sutural également jaune : commun partout, principalement dans les chantiers; une autre espèce est le *C. detritus*, Lin., plus méridional et plus rare; Clytus, à *corselet presque globuleux ou oblong, ou ovalaire-transversal; antennes courtes, mutiques; cuisses postérieures faiblement et graduellement renflées :* type, *C. arietis*, Linné, corps revêtu en dessus d'un duvet noir velouté; corselet ayant antérieurement une bande jaunâtre; élytres offrant vers l'épaule une ligne transversale et trois bandes également jaunâtres : très-commun partout, dans les mêmes lieux que le précédent; les autres espèces, dont quelques-unes se trouvent auprès de Paris, sont les : *C. floralis*, Pallas; *tropicus*, Panz.; *arvicola*, Oliv.; *lineatus*, Linné; *antilope*, Illiger; *gazella*, Fabr.; *Massiliensis*, Linné; *Duponti*, Dej., Muls.; *plebejus*, Oliv.; *ruficornis*, Oliv.; *trifasciatus*, Fabr.; *ornatus*, Fabr.; *verbasci*, Fabr.; *quadripunctatus*, Fabr., et Anaclyptus, se distinguant surtout du groupe précédent par ses *cuisses postérieures en massue :* type, *C. mysticus*, Linné, petit, à corps noir; élytres d'un rouge brun à la base, et dans leur milieu trois raies courbes blanchâtres : assez abondant dans les provinces septentrionales; une autre espèce du même groupe est le *C. gibbosus*, Fabr., rare en France.

Des genres intermédiaires entre ceux des *Clytus* et des *Callidium* sont ceux des : Eriphus, Serv., à *antennes courtes, assez épaisses, avec les articles un peu aplatis; cuisses à peine renflées; corselet globuleux, muni d'un petit tubercule latéral; corps presque cylindrique :* ce groupe, propre au nouveau monde (*E. Mexicanus*, Serv.), ne se distingue guère des *Clytus* que par la forme de son

corselet et le grand développement de ses pattes postérieures. — Achryson, Serv., à *antennes plus longues que le corps, filiformes; cuisses légèrement aplaties; corselet cylindrique, mutique; élytres uniépineuses à l'extrémité; corps allongé, un peu aplati :* type, le *Stenocorus circumflexus*, Fabr., de Cayenne. — Stromatium, Serv., à *antennes filiformes, plus longues que le corps; cuisses comprimées; corselet arrondi, mutique; élytres arrondies au bout; corps allongé, pubescent, assez robuste :* type, *Callidium barbatum*, Fabr., assez commun à l'île de France, aux Indes orientales, etc.

Le genre typique par excellence de ce groupe est celui des CALLIDIES, *Callidium*, Fabr., à *antennes assez courtes surtout dans les femelles, sétacées ou même filiformes, à articles mutiques; un peu aplatis, cylindrico-coniques; palpes courts, à dernier article triangulaire; corselet un peu plus large que la tête, arrondi sur les côtés, parfois anguleusement dilaté ou épineux latéralement; écusson arrondi en arrière; élytres aplaties, presque linéaires, ayant l'extrémité arrondie, mutique; pattes robustes, avec les cuisses allongées, renflées subitement en une massue peu comprimée; tarses à trois premiers articles courts, assez larges, triangulaires, et le dernier aussi long que les deux précédents réunis; corps presque linéaire, fortement déprimé.* Les Callidies, tous de taille moyenne, comme le rapporte M. Mulsant, sont des Insectes faits pour attirer les regards par leur beauté : plusieurs brillent d'un éclat métallique et le disputent parfois au saphir par la vivacité de leurs teintes : il en est qui semblent avoir emprunté au feu la couleur ardente de leur manteau de satin : d'autres paraissent avoir le corps ceint d'une ou deux écharpes blanches par l'effet des bandes lactées dont les élytres sont parées. Tous sont diurnes : on les voit dans les bois, parfois immobiles, mais ordinairement courant sur les vieux arbres ou sur les troncs renversés, avec une agilité toujours plus vive, sous les feux d'un soleil ardent; souvent on les rencontre dans les chantiers, soit qu'ils y soient nés, soit que le besoin d'y déposer leur ponte les y attire; mais on les trouve rarement sur les fleurs, et parfois ils pénètrent jusque dans les maisons. Ces Insectes sont remarquables par leur corps déprimé, et surtout par leurs cuisses, même les postérieures, rétrécies en pédicule à la base et renflées d'une manière assez brusque, habituellement au delà du milieu; ils font entendre un bruit aigu produit par le frottement de leur corselet contre la base de l'écusson. Les femelles sont munies d'une tarière qu'elles font sortir de l'abdomen, et dont elles se servent pour percer le bois dans l'endroit où elles déposent leurs œufs. Les larves de plusieurs espèces sont connues et ressemblent beaucoup par leurs mœurs et leur organisation à celles des autres Cérambyciens; Ratzeburg a décrit celles du *Callidium luridum;* Kirby celles du *C. violaceum*, et M. Éd. Perris a surtout fait connaître complétement celles du *Callidium* (*Hylotrupes*) *bajulus*, qui vit dans le bois des Conifères. Un grand nombre d'espèces font partie de ce genre et habitent toutes les parties du monde, surtout l'Amérique et l'Europe; on comprend que d'après cela on a dû y former un nombre assez considérable de coupes génériques dans les *Callidium* de Fabricius; Serville a cru devoir en créer surtout parmi les types exotiques, et M. Mulsant exclusivement d'après ceux qui se trouvent en France. D'après ce dernier entomologiste, auquel nous renvoyons pour plus de détails, on doit admettre les genres : Ropalopus; espèces : *insubricus*, Ziegl., des Alpes; *clavipes*, Fabr., du midi de la France, et dont la larve vit dans les saules et même dans la vigne; *femoratus*, Linné, assez rare, du Midi; Callidium; espèces : *violaceum*, Linné, jolie espèce d'un beau bleu violet, propre aux montagnes du Beaujolais et aux Alpes, et dont les larves vivent dans les troncs des sapins; *dilatatum*, Payk., des Alpes; *sanguineum*, Linné, d'un rouge soyeux, assez petit, commun partout, et dont la larve que nous avons observée, et dont M. Goureau a parlé, vit dans le chêne; *unifasciatum*, Rossi, propre à la vigne; *alni*, Fabr., espèce printanière, commune; *rufipes*, Fabr., assez rare, vivant sur le prunier sauvage; Phymatodes; espèces : *variabilis*, Linné, commun partout, et qui, comme l'indique son nom, est excessivement variable dans son système de coloration; *thoracicus*, Dej., trouvé à Bordeaux, mais rare; *humeralis*, Dej., du même pays que le précédent; Semanotus; espèce unique : *undatus*, Linné, à élytres offrant deux bandes blanches ondées; Hylotrupes, Serv., ne comprenant que le *bajulus*, Linné, assez grand, noirâtre, avec une bande velue, blanchâtre, ondée, assez commun, vit sur le sapin; Oxypleurus, une jolie espèce, svelte, brunâtre, découverte aux environs de Draguignan, et ayant reçu de M. Mulsant le nom d'*O. Nodieri;* Criomorphus, ayant pour type et espèce unique le *C. aulicus*, Fabr. (*C. luridus*, Linné), variable pour la couleur, se trouve presque partout.

Un genre démembré des Callidies, et partagé en plusieurs subdivisions, est celui des ASEMUM,

Eschscholtz, à *antennes courtes, assez épaisses; corselet mutique, grand, un peu convexe ou globuleux; élytres à angle sutural entier; cuisses comprimées, non brusquement renflées en massue chez ceux qui ont le corselet peu convexe; corps généralement allongé :* ces Insectes, crépusculaires ou nocturnes, à coloration sombre ou peu brillante, se trouvent dans les mêmes lieux que les précédents et ont les mêmes mœurs; la larve de l'*Asemum striatum*, trouvée dans une souche de pin, a été décrite par MM. Chapuis et Candèze, et celle d'une espèce que l'on rapporte au nouveau groupe des *Criocephalus*, le *Cerambyx rusticus*, Linné, a été longuement indiquée par M. Éd. Perris dans son *Histoire des Insectes du pin maritime*. Selon M. Mulsant, on doit former dans ce groupe les genres suivants : Asemum, ayant pour type l'*A. striatum*, Linné, noir, long de 0m,015 à 0m,020, se trouvant sur les pins dans une grande partie de l'Europe; Criocephalus, type, *C. rusticus*, Linné, d'un brun fauve, des pays de montagnes sur les pins; Solenophorus, ayant pour espèce unique le *strepens*, Fabr., exclusivement méridionale; Hesperophanes, espèces : *sericeus*, Fabr.; *nebulosus*, Oliv.; *pallidus*, Oliv. (*mixtus*, Fabr.), des régions méridionales de la France. Serville formait le genre Arhopalus avec les espèces qui composent les Solenophores et Hespérophanes, Muls.

Un genre distingué des *Callidium* par Serville est celui des Saphanus, à *antennes assez longues, avec des articles faiblement dentés à l'extrémité; palpes très-grands; corselet arrondi, muni d'une pointe latérale :* renfermant comme type le *C. spinosus*, Fabr., propre à l'Autriche et à la Hongrie. D'autres groupes sont les genres Isartron, Dej.; Temnopis, Serv.; Tragidium, Serv., etc., tous exotiques. Nous pourrions aussi y joindre quelques genres propres au Chili, tels que ceux des Callideriphus, Grammicosum, Ancylodonta, Phymatoderus, tous créés par M. É. Blanchard.

Le genre exotique des Tmesisternus, Latr. (*Ichthyosoma*, Boisd.), offre quelques rapports avec les Callidites, mais ses *palpes ont leur dernier article ovoïde*, comme dans les Lamides, et il devra probablement former un groupe particulier.

3e tribu, Lamides, ayant pour caractères : *labre large, bien développé; antennes sétacées; tête verticale, aplatie en avant; palpes à dernier article ovoïde, pointu; corps ailé ou aptère.*

Les Insectes de cette tribu sont au moins aussi nombreux que ceux de la précédente, et renferment des espèces à forme élégante, svelte, ou moins gracieuse que celle des autres Cérambyciens, et que l'on trouve dans toutes les parties du globe : l'Europe n'en comprend cependant qu'une assez petite quantité, et surtout des espèces de moyenne taille. On peut y former sept groupes, ceux des : *Acanthocinites*, *Mésosites*, *Stellognathites*, *Lamites*, *Pétrognathites*, *Tétrophthalmites* et *Saperdites*.

Les larves de plusieurs espèces, principalement des genres *Parmena*, *Lamia*, *Morimus*, *Leiopus*, *Astyomus*, *Pogonocherus*, *Saperda* et *Agapanthia* sont connues, et offrent d'une manière générale les caractères suivants : tête petite; segments thoraciques dépourvus de pattes; première paire de stigmates placée dans le pli qui sépare le corselet du mésothorax.

Fig. 268. — *Morimus* (*Lamia*) *lugubris*

Fig. 269. — *Onychocerus scorpio.*

1er groupe, Acanthocinites, à *lèvre inférieure presque carrée, profondément échancrée en avant; mâchoires à lobe interne très-petit, beaucoup plus court que l'externe.*

Ce groupe renferme des espèces de grande ou de moyenne taille, rarement petite, se trouvant sur les troncs ou sous les écorces des arbres, très-peu vives dans leurs mouvements, réparties actuellement en une vingtaine de genres, et paraissant presque exclusivement propres à l'Amérique méridionale et à l'Europe.

Le genre le plus remarquable est celui des ACROCINES, *Acrocinus*, Illiger (*Macropus*, Thunb.), à *pattes assez fortes : antérieures considérablement plus longues que les autres, principalement dans les mâles; antennes longues; corselet muni d'un tubercule latéral porté sur un mamelon mobile; élytres linéaires, très-déprimées, tronquées à l'extrémité, avec les angles armés d'une épine; corps très-déprimé, velouté :* toutes les espèces habitent l'Amérique du Sud; le type est l'Arlequin de Cayenne (*A. longimanus*, Linné), long de 0m,050 à 0m,080, paré de belles couleurs noires et rouges sur un fond gris, agréablement distribuées, qui se trouve toujours sur le tronc des arbres, dont la démarche est très-lourde, la stridulation forte, et qui vole mal. Deux autres espèces, assez semblables à la précédente par la teinte générale, mais qui sont beaucoup plus petites, sont les *A. accentifer*, Oliv., et *trochlearis*, de Géer. — D'autres genres, également américains, et surtout des contrées chaudes, sont les suivants : Oreodera, Serv., à *pattes antérieures guère plus longues que les autres; corselet avec un tubercule latéral peu saillant :* type, *Cerambyx glaucus*, Linné. — Anisopus, Serv., à *pattes postérieures beaucoup plus longues que les autres, à cuisses renflées à l'extrémité; corselet offrant une petite épine près des angles postérieurs :* type, *A. arachnoides*, Serv. — Palyrhophis, Serv., à *pattes égales, avec les jambes légèrement élargies à l'extrémité; corselet ayant une longue pointe latérale; élytres presque parallèles :* type, *Lamia horrida*, Fabr., grisâtre, avec les élytres ornées d'épines éparses, nombreuses, de Cayenne. — Megabasis, Serv., à *pattes égales, simples; corselet avec une pointe latérale relevée; élytres épineuses à la base, atténuées vers l'extrémité :* type, *Acanthorinus speculifer*, Perty. — Dryoctenes, Serv., à *pattes égales, avec les cuisses en massue, et les tarses antérieurs seuls très-larges, ciliés; corselet unidenté latéralement; mandibules grandes, aplaties :* type, *D. caliginosus*, Serv., espèce brunâtre, se trouvant dans les plantations au Brésil. — Steirastoma, Serv., à *pattes égales, avec les cuisses un peu renflées et les tarses élargies, ciliés; corselet bituberculeux sur les côtés; mandibules longues, étroites :* type, *S. depressa*, Fabr., commun et nuisible aux arbres en Amérique.

Vient ensuite un genre nombreux, composé d'espèces d'une coloration grisâtre, à antennes parfois peu longues, et qui a des représentants aussi bien en Amérique qu'en Europe; c'est le genre ACANTHOCINUS, Latr., ou ACANTHODERES, Serv., dont Dejean a cru devoir distinguer plusieurs groupes génériques, tels que ceux des *Hebocerus*, *Lagocheirus* et *Œgæmorphus*, et qui a pour principaux caractères : *pattes égales, courtes, fortes, cuisses renflées; jambes légèrement élargies à l'extrémité; tarses souvent un peu ciliés; corselet unituberculé latéralement; mandibules petites, aplaties; corps robuste, peu déprimé :* comme type des espèces de l'Amérique du Sud, nous nommerons l'*A. areneiformis*, Linné, long de 0m,020, d'un brun soyeux; la seule espèce européenne connue, qui se trouve dans la France tempérée et méridionale, et dont la larve vit dans le peuplier, est l'*A. varius*, Fabr., long de 0m,011 à 0m,016, d'un gris cendré duveteux en dessus, mélangé de taches fauves ou brunes formant presque des bandes transversales et parsemé de points très-marqués. —Deux autres genres, également américains et européens, sont : 1° celui des Astynomus, Dej., Cast. (*Ædilis*, Serv.), à *pattes égales, avec les cuisses peu renflées; corselet unituberculé latéralement; mandibules courtes, épaisses; tarière des femelles saillante; antennes très-longues; corps allongé, déprimé :* groupe renfermant des espèces remarquables par leur forme légère et gracieuse, dont on peut citer pour type l'*A. nodosus*, Fabr., de l'Amérique septentrionale, et surtout nos *A. ædilis*, Linné (*Ædilis montana*, Serv.), long de 0m,015 à 0m,020, revêtu d'un duvet uniforme gris cendré, avec les élytres presque nébuleuses, marquées de deux bandes obliques brunâtres, habitant les Alpes et les hautes montagnes de l'Europe, et dont la larve, qui vit et fait assez de dégâts dans les pins, a été étudiée par MM. Ratzeburg et Éd. Perris, *A. atomarius*, Fabr., et *A. griseus*, Fabr., des Alpes; et celui des Leiopus, Serv., à *pattes égales, avec les cuisses peu renflées; corselet muni d'une petite épine latérale; mandibules petites, aiguës; élytres ovalaires, inermes :* plusieurs espèces brésiliennes (*L. varipennis* et *pogonocheroides*, Serv.) et une européenne, se trouvant même dans nos environs, c'est le *L. nebulosus*, Linné, long de 0m,006 à 0m,008, entièrement revêtu d'un duvet cendré, et dont la larve, signalée par M. Westwood, vit dans le charme et dans quelques autres de

nos arbres. — Un genre Entrypanus, Dej. (type, *E. signaticornis*, Dej., Blanch.), du Brésil, est formé aux dépens des *Astynomus*, et l'on en rapproche aussi les groupes américains des *Microplia*, Serv., *Alcidion*, *Amnistus*, *Cosmotoma*, Dej., etc.

Une petite division, assez voisine des genres précédents, est formée par les trois genres européens des POGONOCHERUS, Serv., à *pattes égales, avec les cuisses un peu renflées; corselet avec un tubercule latéral; élytres tronquées à l'extrémité, épineuses; antennes pubescentes :* ces Insectes, petits, assez allongés, sont nombreux, et M. Mulsant signale en France les *ovalis*, Gyll.; *fascicularis*, Panz.; *Perroudi*, Muls.; *pilosus*, Fabr., et *hispidus*, Oliv., ce dernier long de 0m,007 à 0m,008, grisâtre; la larve du *pilosus*, décrite par M. Bouché, comme propre au chêne, a été trouvée par M. L. Fairmaire dans le gui de l'acacia, et par MM. Chapuis et Candèze dans les tiges sèches du lierre. — Stenasoma, Muls., surtout distinct des Pogonochères par son *corps linéaire*, et ayant pour espèce unique le *S. Foudrasi*, Muls., découvert aux environs de Bordeaux. — Exocentrus, Dej., Cast., à *pattes égales, avec les cuisses peu renflées; corselet muni d'une petite pointe auprès des angles postérieurs; élytres parallèles, arrondies à l'extrémité; antennes pubescentes :* type, *E. balteatus*, Fabr., long de 0m,005 à 0m,006, d'un rouge brunâtre, se trouvant sur le tilleul dans le midi de la France : une autre espèce, trouvée à la Grande Chartreuse, est l'*E. cinereus*, Muls.

Enfin les derniers genres, qui par leur port se lient les uns aux autres et en même temps s'éloignent assez de ceux qui précèdent, sont les suivants : Cloniocerus, Dej., Cast., à *pattes égales, pubescentes, avec les cuisses non renflées; corselet unituberculé latéralement; élytres longues, parallèles, arrondies au bout; antennes en rameaux à partir du quatrième :* espèce unique, la remarquable *Lamia hystrix*, Fabr., du cap de Bonne-Espérance. — Desmiphora, Serv., surtout distinct du genre précédent par ses *antennes filiformes assez courtes :* quelques belles espèces de l'Amérique méridionale, type, *Lamia fasciculata*, Fabr., à corps noir, du Brésil. — Phacelocera, Dej., Cast., à *élytres parallèles, déprimées :* type, *P. scapulicornis*, du Brésil. — Anisocerus, Serv., à *corselet court, large, unidenté sur les côtés; élytres arrondies, convexes, courtes; antennes sétacées :* formé sur la *L. scapulifera*, Germ., du Brésil. — Onychocerus, Serv., à *jambes offrant des expansions ou des dents irrégulières; corselet large, tuberculé, unituberculé latéralement; élytres courtes, larges, convexes, tuberculées :* type, la *Lamia scorpio*, Fabr., qui, ainsi que l'indique son nom, a très-grossièrement l'aspect général des Scorpions.

2e groupe, Mésosites, à *lèvre inférieure en forme de losange, pointue en avant, à peine ou nullement échancrée.*

Ce groupe, formé d'une quinzaine de genres créés aux dépens des anciennes *Lamia*, comprend des espèces de taille moyenne ou petite, et répandues presque sur tout le globe. D'après M. Émile Blanchard, on doit ranger les genres ainsi qu'il suit : Platysternus, Dej., Blanch., à *pattes égales, avec les cuisses renflées; corselet large, à côtés longuement prolongés en pointe; antennes plus longues que la tête, simples, grêles :* une espèce (*L. hebræus*, Fabr.) de la Guyane. — Coptops, Serv., à *pattes égales, avec les cuisses peu renflées; corselet unituberculé latéralement; antennes peu prolongées, pubescentes :* type, *L. ædificator*, Fabr., de l'île de France. — Cruscatus, Serv., à *pattes égales, avec les cuisses sans renflement; corselet unidenté près des angles postérieurs; antennes garnies en dessous d'une frange de poils :* fondé sur une espèce (*plumicornis*) du Sénégal. — Sthenias, Dej., Cast., à *pattes égales, courtes, épaisses; corselet cylindrique, mutique; antennes courtes, épaisses, pubescentes; élytres parallèles :* espèce unique, la *L. grisator*, Fabr., des Indes orientales. — Lasiodactylus, Dej., Blanch., à *pattes égales, longues, avec les cuisses renflées et les tarses antérieurs larges, ciliés; corselet ayant latéralement un fort tubercule; antennes très-longues, avec le premier article très-gros :* du Sénégal. — Ancylonotus, Dej., Cast., à *pattes antérieures beaucoup plus longues que les autres, avec les jambes courbées, crénelées, munies d'une épine, et les tarses larges, ciliés; corselet tuberculeux; antennes très-longues :* type, *L. tribulus*, Fabr., également du Sénégal. — MESOSA, Meg., Serv., à *pattes égales; corselet cylindrique, mutique; élytres ovalaires, arrondies; antennes longues, grêles, après le premier article :* ce genre, exclusivement européen, renferme de jolies petites espèces qui se trouvent habituellement sur les bois coupés dans l'intérieur des forêts, et M. Mulsant, par suite de quelques considérations tirées de la forme des antennes et des élytres, y forme trois petits groupes génériques : Mesosa, espèces : *M. curculio-*

noides, Linné, et *nubila*, qui se rencontrent surtout dans le Midi, mais que l'on a pris parfois aux environs de Paris; NIPHONA, ayant pour unique espèce le *N. pecticornis*, Muls., découvert aux environs de Draguignan; ANÆSTHETIS, type, *A. testacea*, Fabr., qui habite la France tempérée et septentrionale, et dont la larve vit dans le chêne, dans le saule, etc. — TRACHYSOMA, Serv., auquel on peut réunir les HYPSIOMA du même auteur, à *pattes massives : antérieures un peu plus longues que les autres; corselet cylindrique; antennes très-rapprochées à la base, à troisième article courbé :* de l'Amérique du Sud. — RHYTIPHORA, Serv., à *pattes égales, simples; corselet mutique, cylindrique, plissé; antennes assez écartées, droites, pubescentes en dessous :* ayant pour type, comme le genre précédent, une espèce propre à l'Australie. — PENTHEA, Dej., Cast., à *pattes égales, courtes, massives; corselet court, large, bituberculé sur les côtés; antennes écartées, épaisses, courtes.* — CÉRATITES, Serv., à *pattes assez longues, surtout les antérieures, avec les tarses larges, très-ciliés dans les mâles; corselet unituberculé sur les côtés; antennes écartées à la base, assez longues :* type, *C. jaspidea*, Serv., du Sénégal. — CEROPLESIS, Serv. (*Diastocera*, Dej.), à *pattes antérieures longues, avec les tarses larges; corselet unituberculé latéralement; antennes longues, très-rapprochées à la base :* quelques grandes et belles espèces parées de vives couleurs, de Java, du Sénégal et du Cap (types, *æstuans*, Oliv.; *æthiops*, Fabr., etc.). — PHYMASTERNA, Dej., Cast., à *pattes égales, avec les cuisses peu renflées; corselet unituberculé sur les côtés; antennes écartées, grêles, longues :* espèce unique, *M. lacteo-guttatus*, de Madagascar.

3e groupe, STELLOGNATHITES, à *lèvre inférieure trilobée : le lobe médian très-long; mâchoires ayant les lobes très-grêles, très-longs; labre profondément échancré.*

Ce groupe ne comprend que le seul genre STELLOGNATHA, Dej., Cast., qui, outre les caractères précédemment indiqués, a les *palpes très-longs;* les *mandibules dilatées extérieurement dans les mâles;* les *pattes*, surtout les *antérieures, longues;* les *antennes très-longues*, et le *corps épais, robuste :* espèce unique, *Cerambyx maculatus*, Oliv., belle espèce qui habite Madagascar.

4e groupe, LAMITES, à *lèvre inférieure évasée vers le bout, plus ou moins échancrée; mâchoires ayant le lobe interne long, presque aussi large que l'externe.*

Le plus considérable des groupes de la tribu, les Lamites renferment de nombreuses espèces grandes, moyennes ou petites, se trouvant dans toutes les parties du monde, et ayant beaucoup de représentants en Europe. Presque toujours de couleurs sombres, brunes ou noires, ces Insectes sont assez massifs, et peu actifs. Les larves de quelques-uns d'entre eux sont connues.

Les genres principaux sont les suivants : ZYGRAPHUS, Dej., Cast., à *antennes très-longues; corselet très-court, large, unidenté; sternum simple; corps épais, atténué postérieurement :* type, le *Lamia oculator*, Fabr., long de 0m,040 à 0m,050, d'un noir brillant, propre au Cap. — STERNOTOMIS, Percheron (*Sternodonta*, Dej., Cast.), à *antennes très-longues; corselet large, unidenté; sternum avancé en sorte de palette; corps atténué en arrière :* types, les *Lamia regalis*, Fabr., et *ornatus*, Oliv., du Sénégal. — TRAGOCEPHALA, Dej., Cast., à *antennes plus courtes que le corps; lèvre inférieure arrondie; corselet large, unituberculé; sternum saillant; corps long, parallèle :* espèce principale, *Lamia nobilis*, Fabr., du Sénégal. — CALLIMATINA, Dej., Blanch., à *antennes assez longues; corselet unituberculé; mésosternum très-saillant; lèvre inférieure arrondie; corps parallèle :* de belles et grandes espèces également de l'Afrique méridionale. — CELOSTERNA, Dej., Blanch. (*Oplophora*, Hope), à *corselet muni d'une forte pointe latérale; mésosternum tuberculiforme; corps oblong :* des Indes orientales. — PLECTRODERA, Dej., Blanch., à *lèvre très-évasée, ciliée; corselet muni d'une forte pointe latérale; corps oblong :* type, la *L. scatator*, Fabr., de l'Amérique boréale. — BATOCERA, Serv., à *lèvre unidentée de chaque côté, étroite, non ciliée; corselet muni d'une forte pointe latérale, mésosternum plan, corps convexe, allongé, robuste :* ce groupe renferme de grandes espèces propres à la Chine et aux Indes orientales, et le type est le BATOCÈRE ROUX, *B. rubus*, Linné, long de 0m,050 à 0m,070, entièrement d'un gris brunâtre, se trouve à l'île de France, ainsi que dans diverses parties australes de l'Asie : sa larve et sa nymphe ont été figurées (*Hist. des Ins.*, pl. XI, fig. 5 et 6) par M. É. Blanchard. — MONOCHAMUS, Meg., Dej., Serv. (*Monohammus*, Muls.), à *antennes très-longues, mandibules fortes, lèvre à lobes arrondis, corselet unidenté latéralement, mésosternum plan, corps long, cylindrique, convexe en dessus, ailé :* ce genre ne ren-

ferme que des espèces européennes habitant les forêts d'arbres verts, à forme assez svelte pour des Lamites : les espèces françaises sont les suivantes : *M. sutor*, Linné, long de 0m,020 à 0m,025, d'un brun bronzé en dessus, avec les élytres marquées de taches d'un duvet jaunâtre, se trouve dans les Alpes et le Jura; *sartor*, Fabr., dans les mêmes pays, mais rare; *gallo-provincialis*, Oliv., espèce assez commune dans les forêts de Conifères du midi de la France, et dont M. Éd. Perris a étudié la larve, qui vit dans les tiges des pins morts de tout âge. — Tæniotes, Serv., ne différant du groupe précédent que par des caractères de peu d'importance, tels que la *lèvre anguleuse de chaque côté;* le *mésosternum tuberculiforme;* les *tarses presque glabres dans les mâles au lieu d'être velus*, et tous de l'Amérique méridionale, type, *Cerambyx pulverulentus*, Fabr. — Ptychodes, Serv., auquel on peut joindre les Pelargoderus du même auteur, à *mésosternum en forme de tubercule; corselet mutique, cylindrique; pattes antérieures plus longues que les autres; corps long, élancé :* des espèces du Brésil (*trilineatus*, Linné) et de Java (*vittatus*, Serv.). — Gnoma, Fabr., à *mésosternum à peine saillant; corselet mutique, très-grêle, très-long; pattes de devant très-longues; corps convexe, très-allongé :* genre très-remarquable par sa forme élancée et étranglée, et particulier aux Indes orientales et à la Nouvelle-Hollande (type, *Cerambyx giraffa*, Schreib., belle espèce d'un noir bleuâtre). — Pteroplius, Serv., à *mésosternum plan; corselet court, tuberculeux; élytres acuminées :* des espèces brésiliennes (*acuminatus* et *nodifer*, Serv.). — MORIMUS, Serv., à *antennes longues; mandibules épaisses; corselet unidenté latéralement; cuisses longues, simples, non en massue; corps aptère, convexe, un peu pubescent :* ce genre renferme des Insectes nocturnes, ayant des couleurs tristes, noires, des élytres d'une dureté souvent rapprochée de celle de la corne, et qui se trouvent dans les contrées méridionales de l'Europe; les trois espèces qui habitent la France sont les *funestus*, Fabr., long de 0m,017 à 022, vivant sur le cyprès et le figuier; *lugubris*, Fabr., long de 0m,020 à 0m,030, dont la larve, observée par M. le colonel Goureau, habite le peuplier, le sapin, etc., et *tristis*, Fabr., long de 0m,028 à 0m,033, propre au cyprès. — Agelasta, Newm., différant principalement des *Morimus* par son *corselet large* et son *corps court, large :* propre aux Indes orientales. — LAMIE, *Lamia*, Fabr., à *antennes peu allongées, avec le troisième article court; corselet large, unidenté; élytres presque parallèles; corps épais, ailé :* ce genre typique, auquel on réunit les *Pachystola* et *Phryneta*, Dej., renferme un assez grand nombre d'espèces propres à divers pays, et dont le type est la *Lamia textor*, Linné, qui se trouve dans presque toute l'Europe, et n'est pas très-rare en été sur les saules, dans les environs de Paris; cette espèce, longue de 0m,020 à 0m,030, est entièrement d'un brun ou d'un noir grisâtre, et est excessivement lente dans ses mouvements; sa larve, étudiée par MM. Chapuis et Candèze dans le *Salix vitellina*, est longue de 0m,040, sur une largeur de 0m,008 à 0m,010 : elle est blanchâtre, et son corps a une forme prismatique. — DORCADION, Dalm., à *antennes très-courtes, glabres, avec le troisième article également fort court; mésosternum plan; corselet cylindrique, unituberculé latéralement; écusson triangulaire, très-petit; pattes égales, courtes, très-robustes; corps assez court, convexe en dessus, aptère, glabre ou n'ayant que quelques poils courts et couchés, et souvent recouvert d'un duvet velouté :* ce genre est nombreux en espèces d'assez petite taille, pour la plupart européennes, mais dont quelques-unes sont asiatiques, de couleur noirâtre, brune ou grise, ou qui, comme le dit M. Mulsant, semblent avoir un habit de deuil chamarré de galons d'argent, habitant les lieux secs et se trouvant sur les troncs d'arbres, ou même plus souvent sur le sol, d'où leur manque d'ailes les empêche de s'éloigner : le type, et en même temps l'espèce que l'on trouve communément dans une grande partie de l'Europe, et qui n'est pas rare aux environs de Paris, est le *Dorcadion fuliginator*, Linné; à élytres couvertes d'un duvet cendré, velouté, blanchâtre, avec une bordure blanche à la suture et en dessous le long du côté externe, et qui parfois varie pour la teinte générale et présente des lignes blanches : les autres espèces françaises sont le *D. fulvum*, Herbst; *meridionalis*, Dej., Muls.; *pyreneum*, Dej., Muls.; *lineolum*, Illig.; *Donzeli*, Muls. — Callopteryx, Newm. (*Dorcacephalum*, Dej.), à *antennes courtes; corselet unituberculé; cuisses en massue; corps ovale, aptère :* genre qui, au Mexique, semble remplacer nos Dorcadions. — Cerægidion, Boisd., à *antennes longues, rapprochées à la base; corselet plus long que large; corps ovalaire :* espèce unique, *C. horrens*, du nord de la Nouvelle-Hollande. — Phryssoma, Dej., Cast., qui a surtout de *longues antennes* et des *cuisses simples*, et dont le type est la *Lamia crispa*, Fabr., du Cap. — Compsosoma, Serv. (*Eusphærium*, Newm.), à *antennes très-écartées, pubescentes; mésosternum plan; corselet très-large, unidenté;*

Fig. 1. — *Cosmisoma speculifera.*

Fig. 2. — *Coremia hirtipes.*

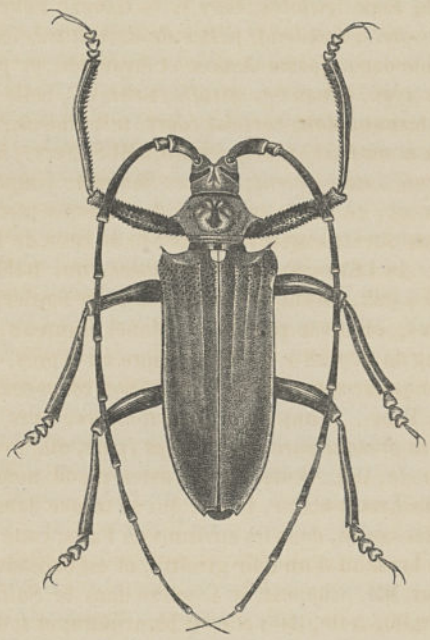

Fig. 3. — *Batocera rubus.*

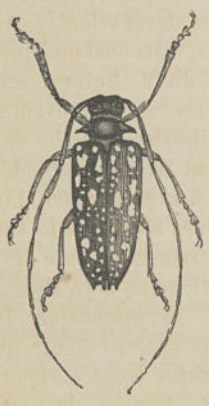

Fig. 4. — *Eccoptia polyspila.*

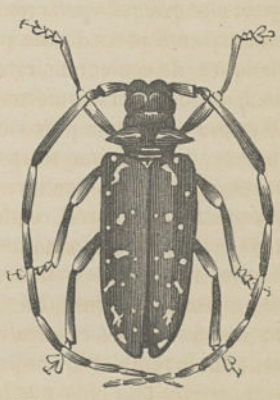

Fig. 5. — *Lamia punctator.*

corps large, court : ce sont des Insectes propres à l'Amérique du Sud, ayant des couleurs vives et élégantes (type, *C. niveo-signata*, Serv.). — PARMENA, Serv., à *antennes plus courtes que le corps; mésosternum non saillant; corselet presque cylindrique, faiblement unituberculé sur les côtés; pattes courtes, simples; élytres convexes, ovales, soudées :* ce sont de petites espèces ayant beaucoup d'analogie avec les Dorcadions; M. Mulsant signale, comme étant de France, les *P. fasciata*, Willers, trouvée aux environs de Lyon sur le lierre, et *pilosa*, Sol., qu'il nomme *Solieri*, et qui se rencontre dans le midi de la France sur l'euphorbe : cette espèce, d'un gris cendré et portant des poils nombreux, a été étudiée complétement par Solier, qui l'a trouvée sous des pierres, au printemps, et qui en a décrit la larve et la nymphe. — CALLIA, Serv., à *antennes médiocres, ciliées; mésosternum non saillant, corselet court, unituberculé sur les côtés, pattes courtes, simples, élytres oblongues, recouvrant des ailes :* de petites espèces, de l'Amérique méridionale, se trouvant sur les arbres. — SOPHRONICA, Dej., Blanch., à *antennes écartées, épaisses, courtes; mésosternum non saillant; élytres oblongues; corps ailé, court, non tuberculé :* d'Afrique. — ONCIDERES, Serv., à *antennes plus longues que le corps, très-écartées à la base; sternum large, plan; corselet court, très-large, unidenté latéralement; cuisses peu renflées; élytres parallèles :* ce groupe comprend des espèces du nouveau monde, telles que les *D. amputator*, Fabr., et *vomicosa*, Germ., propres au Brésil, qui, comme l'ont remarqué Guilding et plus récemment Guillemin, ont des larves qui vivent dans diverses *Mimosa*, creusant l'intérieur des tiges pour se nourrir et se loger, formant un cocon avec des fragments de bois détachés par copeaux minces, et s'y transformant en nymphes, tandis que les Insectes parfaits, dans le but d'arrêter le cours de la séve, entaillent à sa base la branche circulairement, de manière qu'elle se brise facilement lorsque le vent souffle avec un peu de force. — PROSOPOCERA, Dej., Blanch., à *tête cornue dans les mâles; antennes larges, avec le premier article plus épais que les autres; mésosternum tuberculeux; corselet plissé, unidenté latéralement :* type, *P. fronticornis*, Oliv., du Cap.

5e groupe, PÉTROGNATHITES, à *lèvre inférieure rebordée, terminée carrément, palpes très grands, avec les articles renflés, mâchoires ayant le lobe externe très-épais.*

Ce groupe ne renferme que le seul genre PETROGNATHA, Leach (*Omacantha*, Serv.), surtout remarquable par son *corselet moins large que la tête, et muni d'une longue épine latérale*, et par ses *jambes sinueuses :* type, la *Lamia gigas*, Fabr., grande espèce du Sénégal.

6e groupe, TÉTRAOPHTHALMITES, à *lèvre inférieure petite, presque carrée, non échancrée; yeux divisés en deux parties, formant ainsi quatre sortes d'yeux.*

Ce groupe, peu nombreux en espèces, est exclusivement exotique et ne renferme que quatre ou cinq genres remarquables par la disposition de leurs yeux, et qui sont tous composés d'Insectes de taille moyenne, de forme raccourcie, lourde, et en général rougeâtres. Les groupes génériques sont ceux des : TETRAOPHTHALMUS, Dej., Blanch., à *antennes au moins aussi longues que le corps; mésosternum saillant; corselet mamelonné latéralement; corps court, ovalaire :* quelques espèces, rappelant un peu nos Dorcadions et particulières aux Indes orientales et à l'Australie, de même que celles du genre suivant. — EUSTATHES, Newm., à *antennes plus courtes que le corps, épaisses, ciliées; mésosternum légèrement saillant; corselet unituberculé latéralement; corps long, parallèle.* — TÉTRAOPES, Dalm., à *antennes de la longueur du corps, épaisses; mésosternum non saillant; corselet n'ayant guère qu'un tubercule peu marqué; corps oblong :* d'assez nombreuses espèces particulières à l'Amérique, tant méridionale que septentrionale; type, *Lamia tornator*, Fabr., d'un rouge vermillon en dessus et noir en dessous, des États-Unis. — TAPEINA, Saint-Fargeau et Serv., à *antennes longues, ciliées; tête dilatée transversalement dans les mâles; sternum plan; corselet une fois plus large que long, arrondi sur les côtés; cuisses renflées, corps déprimé :* ce genre, auquel on peut joindre ceux des *Eurycephalus* et *Enicodes*, Gray, comprend un petit nombre d'espèces, toutes propres à l'Amérique du Sud, et dont le type est la *T. dispar*, Saint-Fargeau et Serville, du Brésil.

7e groupe, SAPERDITES, à *lèvre inférieure courte, plus ou moins arrondie en avant; corselet cylindrique, mutique latéralement.*

Les Saperdites sont nombreux en espèces répandues partout, mais dont les européennes sont plus

petites et aussi abondantes que les autres : ce sont de jolis Cérambyciens, souvent de couleurs uniformes et pures, à forme assez élargie, corps plus ou moins linéaire, et qui se trouvent habituellement sur les fleurs ou sur les troncs d'arbres. On en distingue vingt à trente genres.

Fig. 270. — *Dorcadium pedestre.*

Fig. 271. — *Tetraopes tornator.*

Fig. 272. — *Saperda scalaris.*

Parmi les quelques espèces exotiques, nous citerons surtout les suivantes : — Hemilophus, Serv., à *antennes grêles, plus longues que le corps; mandibules très-petites; corselet presque carré; pattes courtes, grêles, égales; élytres longues, linéaires, rebordées à l'extérieur, légèrement tronquées et mutiques à l'extrémité :* ce groupe, que l'on regarde comme synonyme de ceux des *Dadonychus*, Chevr., et *Amphyonycha*, Dej., renferme des espèces de l'Amérique du Sud, qui rentraient dans le genre *Saperda* des anciens auteurs (type, *Saperda hemisphila*, Germ., du Brésil). — Sphenura, Dej., Serv. (*Glæa*, Newm.; *Stibara*, Hope), à *antennes épaisses, plus courtes que le corps; pattes égales, assez épaisses; élytres amincies postérieurement, atténuées à l'extrémité :* de jolies espèces de l'Asie méridionale (type, *S. fricator*, Dalm., de l'île de Java). — Leptocera, Serv., se distinguant surtout par ses *antennes glabres, très-grêles, plus longues que le corps dans les femelles et du double plus grandes dans les mâles :* des espèces exotiques de pays divers. — Colobothea, Saint-Fargeau et Serv., à *antennes très-longues, avec le premier article très-grand; tête étroite, ayant la face antérieure verticale, presque plane; pattes longues, surtout les antérieures, avec les cuisses en massue et les tarses antérieurs larges, ciliées; élytres longues, tronquées; corps épais, convexe, très-allongé, étroit, comprimé latéralement :* groupe renfermant des espèces à teintes agréablement distribuées et propre à Java (*Stenocorus pictus*, Fabr.) et au Brésil (*Cerambyx emarginatus*, Olivier). — Pterycoptus, Serville, à *antennes plus courtes que le corps, velues en dessous; corselet presque carré, avec une petite pointe latérale; pattes courtes, épaisses, égales; élytres un peu atténuées postérieurement.* — Apomecyna, Serv. (*Milothris*, Dej., Cast.), à *antennes peu allongées; corselet inerme; pattes courtes, épaisses, égales; élytres oblongues, faiblement tronquées à l'extrémité :* type, *S. histrio*, Fabr., des Indes orientales, et quelques autres espèces de Java et du Sénégal. — Cryptocranium, Serv., à *antennes assez longues; élytres allongées, linéaires*, et surtout à *tête grosse, ayant sa face antérieure très-aplatie, verticale :* espèce unique, *C. laterale*, Serv., du Brésil. — Olenecamptus, Chevr. (*Schœniocera*, Dej.), à *antennes très-longues; corselet long, cylindrique, plissé latéralement; pattes assez longues, surtout les antérieures, avec les cuisses courbées à la base, et les jambes contournées vers l'extrémité :* du Mexique. — Gerania, Serv., à *antennes très-longues; pattes grêles, très-longues dans les femelles, d'une longueur démesurée dans les mâles, surtout les antérieures et ensuite les postérieures :* ce genre, caractérisé par la disposition de ses organes de locomotion, ne renferme que la seule *Saperda Rossii*, Fabr., de Java. — Pachypeza, Serv., à *antennes longues, frangées en dessous; corselet assez long, cylindrique; pattes courtes, égales, avec les cuisses peu renflées; élytres longues, arrondies au bout; corps très-allongé :* type, *S. pennicornis*, Germ., du Brésil. — Hippopsis, Saint-Farg. et Serv., à *antennes très-longues, grêles; corselet étroit, cylindrique; pattes égales, grêles, avec les jambes un peu sinueuses; élytres atténuées vers l'extrémité, tronquées obliquement; corps excessivement allongé :* ce groupe, dont le genre *Amphion*, Reiche, est au moins très-voisin, a pour type la *Saperda lemniscata*, Fabr., du Brésil et d'une partie de l'Amérique boréale. — Megacera, Serv., à *antennes grêles, deux fois aussi longues que le corps; tête courte; pattes courtes; élytres très-longues, linéaires, déprimées :* espèce unique, *M. vittata*, Serv., du Brésil. — Spathoptera, Serv., à *antennes assez longues; corselet cylindrique, unituberculé latéralement; pattes courtes, fortes; élytres longues, légèrement rétrécies vers le milieu et se dilatant vers l'extrémité :* plusieurs espèces brésiliennes, dont le type est la

S. *picta*, Klug. — Xylorhiza, Cast., à *antennes assez fortes, un peu plus courtes que le corps; corselet cylindrique, à bord légèrement sinueux; pattes courtes, épaisses, égales; élytres longues, parallèles, arrondies à l'extrémité :* type, *Lamia venosa*, Latr., des Indes orientales, etc.

Parmi les groupes exclusivement européens, dont plusieurs renferment des espèces assez nombreuses propres à la France, nous indiquerons ceux qui suivent : AGAPANTHIA, Serv., à *antennes sétacées, longues, composées de douze articles dans les deux sexes, avec le premier article épais; pattes simples, épaisses; corselet dilaté, arrondi de chaque côté; élytres oblongues ou linéaires, toujours entières, arrondies à l'extrémité; corps allongé :* ce genre comprend de gracieuses espèces de taille assez petite, anciennement rangées parmi les Saperdes, et en général parées de jolies couleurs assez claires, et parmi lesquelles on remarque parfois des teintes métalliques; les larves connues, au moins celles des *A. irrorata*, étudiées par M. Gräells, et celles du *cardui*, observées par M. Guérin-Méneville, vivent de la moelle de diverses plantes, tandis que les Insectes parfaits habitent les fleurs; les espèces de notre pays sont les *A. irrorata*, Fabr., et *asphodeli*, des provinces méridionales; *cardui*, Fabr., que l'on trouve à Paris; *angusticollis*, Schœnh., signalée à Dijon; *cærulea*, Schœnh.; *suturalis*, Fabr., et *marginella*, Fabr., de la Provence. — SAPERDA, Fabr., à *antennes de la longueur du corps ou un peu plus longues, de onze articles, sétacées, garnies en dessus de cils nombreux; tête à face aplatie, verticale; palpes à dernier article ovalaire ou allongé; yeux parfois divisés en deux parties; corselet moins long que large, cylindroïde ou quadrilatère; jambes intermédiaires flexueuses, ordinairement peu frangées; tarses à crochets simples; élytres linéaires :* les espèces de ce genre sont assez nombreuses et comprennent une petite partie des Saperdes de Fabricius; elles sont d'une taille assez grande ou moyenne : les unes sont chagrinées, comme la peau des Squales, les autres sont lisses et ont des reflets satinés sur un fond uniforme plus ou moins grisâtre, ou paré de taches ou de lignes particulières; on les rencontre sur ou auprès des arbres dans lesquels leurs larves vivent : plusieurs de celles-ci sont connues : en effet, les larves des anciennes *Saperda* suivantes ont été décrites : *carcharias*, par Goëdart et M. Ratzeburg; *scalaris*, par M. le colonel Goureau; *populnea*, par MM. Bouché et Ratzeburg; *linearis*, par Rœsel et M. Ratzeburg; *gracilis*, par M. Guérin-Méneville; *punctata*, par M. Éd. Perris; *virescens*, par MM. Chapuis et Candèze, etc. Cette dernière larve, qui vit dans les tiges sèches de l'*Echium vulgare*, est longue de $0^m,014$, sur une largeur de $0^m,003$ à $0^m,004$; sa tête est petite, allongée; ses antennes très-courtes; ses mandibules fortes, saillantes; son corselet portant deux impressions obliques près des bords latéraux; pas de pattes, etc. Ainsi que nous l'avons caractérisé, ce genre répond à la division des Saperdaires de M. Mulsant, qui y forme quatre genres spéciaux : 1° Compsidia, à *élytres amincies vers l'extrémité, subconvexes, non terminées par une pointe à l'extrémité :* type, *C. populnea*, Linné, long de $0^m,010$ à $0^m,015$, à corps parsemé d'un duvet cendré jaunâtre, se trouve assez communément sur le tremble dans toute la France; 2° Anærea, à *élytres amincies vers l'extrémité, subdéprimées longitudinalement en dessus, terminées au sommet par une petite pointe :* espèce unique, *C. carcharias*, Linné, long de $0^m,025$ à $0^m,030$, revêtu en dessus d'un duvet jaunâtre ou jaune cendré : bel Insecte, qui se trouve dans presque toute l'Europe, et vit sur le peuplier, dont la larve dévaste souvent les jeunes plantations; 3° Saperda, à *élytres obtuses ou tronquées au sommet; yeux non divisés en deux parties :* type, *C. scalaris*, Linné, long de $0^m,015$ à $0^m,020$, à élytres noires, parées le long de la suture d'une bordure dentée, jaunâtre, et ornée d'une ligne de points et de lignes de même couleur près du bord extérieur; habite les parties froides et tempérées de la France, et dont la larve vit dans le cerisier, le sycomore, etc.; deux autres espèces sont les *S. punctata*, Fabr., du Midi, vivant sur l'orme, et *tremulæ*, Gyll., du tremble et du tilleul, assez commune, et 4° Polyopsia, à *élytres comme dans les Saperda, mais à yeux largement séparés en deux parties :* espèce unique, la *Leptura præusta*, Linné, longue de $0^m,003$ à $0^m,005$, d'un jaune livide, se trouve dans presquetoute la France, et dont la larve attaque le charme, le chêne, le poirier, etc. — PHYTŒCIA, Serv., à *antennes moins longues ou à peine aussi longues que le corps, assez filiformes, de onze articles; tête à front souvent bombé, surtout dans les mâles; palpes à dernier article ovalaire ou pointu; yeux très-échancrés, non divisés en deux parties; corselet moins long ou à peine aussi long que large, presque cylindrique ou renflé latéralement; tarses à crochets recourbés en hameçon et divisés chacun en deux branches; élytres linéaires, rétrécies dans le milieu ou diminuant graduellement de largeur vers l'extrémité, échancrées ou tronquées obliquement au*

sommet, brusquement rabattues ou inclinées sur les côtés : ce genre, tel que nous venons de le caractériser, comprend la dernière partie des *Saperda* des anciens auteurs; ce sont de petits Insectes se trouvant sur les fleurs, tandis que leurs larves vivent dans la substance médullaire des tiges de diverses plantes; à l'état parfait, ils ont une forme linéaire, et presque tous ont une teinte uniforme gris verdâtre ou gris ardoisé, quoique chez quelques-uns ces teintes soient rehaussées par des lignes ou des points jaunes ou orangés; selon Megerle et Dejean, trois groupes doivent être indiqués dans ce genre, et M. Mulsant, le premier, en a indiqué les caractères : 1° Stenostola, à *élytres allongées, presque linéaires, rétrécies dans la partie moyenne, arrondies ou obtuses au sommet :* espèce typique, *Saperda nigripes*, Fabr., long de 0m,010 à 0m,015, d'un gris cendré, se trouve dans les Alpes et le Jura; 2° Oberea, se distinguant surtout du genre précédent en ce que les *élytres* sont *obliquement échancrées ou tronquées au sommet :* en France, on en signale quatre espèces : *oculata*, Linné, de presque partout, vivant sur l'osier et le saule; *pupillata*, Schœnh., de la France centrale, sur le chèvrefeuille et le saule; *erythrocephala*, Schr., se trouve surtout dans le Midi sur une espèce d'euphorbe; *linearis*, Linné, vit sur le coudrier dans le nord et le centre et 3° Phytæcia, à *élytres un peu sinueuses ou presque graduellement rétrécies vers l'extrémité, obliquement tronquées ou rarement presque terminées en pointe au sommet :* ce groupe, le plus nombreux de tous ceux des Saperdites, comprend, suivant M. Mulsant, dix espèces françaises, pour la plupart propres aux contrées méridionales, et dont le type est la *S. virescens*, Panz., qui se trouve presque partout, et principalement sur la vipérine.

Un dernier genre, tantôt réuni aux *Saperda*, et tantôt aux *Agapanthia*, est celui des Phœbe, Serv., caractérisé par sa *tête portant en avant une lunule saillante, dont les pointes s'élèvent plus ou moins en manière de corne, à face antérieure courte et à front bombé*, et qui a un *corps peu svelte :* espèce typique, *S. bicornis*, Oliv., de Cayenne.

4e tribu, Lepturides, à *labre grand; antennes insérées en avant des yeux; tête rétrécie postérieurement à sa jonction avec le corselet.*

Cette tribu, beaucoup moins considérable que les trois précédentes, renferme cependant des types très-tranchés, et qui sont répandus sur toute la surface du globe; un assez grand nombre d'entre eux sont particuliers à l'Europe. Ces Insectes, de taille moyenne ou petite, ne sont pas parés de brillantes couleurs, et ne présentent guère que des teintes uniformes brunes plus ou moins rougeâtres; jaunes ou noires; presque tous se trouvent sur les fleurs ou sur les troncs des arbres, et leurs larves sont essentiellement xylophages. Ces dernières, dont quelques-unes sont parfaitement connues, se rapportent aux genres *Rhagium* ou *Rhamnutium, Leptura, Strongalia* et *Grammaptera*, et ont pour caractères communs : tête aussi large que le corselet, grande, bien découverte; segments prothoraciques munis de pattes très-courtes; quelques mamelons aidant également pour la locomotion; un bourrelet prothoracique à la face ventrale seulement; première paire de stigmates placée sur le mésothorax. D'après M. É. Blanchard, cinq groupes distincts peuvent être formés parmi les Lepturides : ce sont ceux des *Desmocérites*, *Cosmétites*, *Sténodérites*, *Vespérites* et *Lepturites*

1er groupe, Desmocérites, à *lèvre inférieure petite, entière, sans échancrure sensible; palpes maxillaires guère plus longs que les labiaux.*

Ce groupe, qui semble établir le passage des Saperdites aux Lepturides, ne comprend qu'un seul genre, celui des DESMOCERUS, Dej., Cast., qui, outre les caractères de la division, présente encore des *antennes filiformes, glabres, de la largeur du corps, à articles élargis vers le bout*; un *corselet uni sur le disque, avec ses côtés mutiques et ses angles terminés en pointe aiguë en arrière*; des *pattes peu allongées;* des *élytres allongées, linéaires;* un *corps long, assez épais, légèrement convexe en dessus :* la seule espèce de ce genre est le *Sternocerus cyaneus*, Fabr., long d'environ 0m,030, entièrement d'un bleu noirâtre, propre à l'Amérique boréale.

2e groupe, Cométites, à *lèvre inférieure petite, entière, sans échancrure; palpes maxillaires trois fois plus grands que les labiaux; corselet unidenté latéralement.*

Ce groupe ne comprend que trois ou quatre genres excessivement rares et propres soit à l'Amérique, soit à Madagascar, et surtout remarquables par le grand développement de leurs palpes maxillaires. — DISTENIA, Saint-Farg. et Serv., à *antennes longues, très-grêles; palpes à dernier article triangulaire; corps rétréci antérieurement et postérieurement :* type, *D. columbina*, du Brésil. — COMETES, Saint-Farg. et Serv., à *antennes un peu plus longues que le corps, très-épaisses; corps presque linéaire, pubescent :* une belle espèce du Brésil, le *C. hirticornis*. — PHELOCALOCERA, Blanchard, à *antennes très-longues, très-grêles; palpes à dernier article ovoïde :* de Madagascar. — HETEROPALPUS, Buquet, à *palpes énormes, bifurqués :* de Cayenne.

3e groupe, STÉNODÉRITES, à *lèvre inférieure divisée en deux lobes; palpes maxillaires courts, grêles; corselet renflé, mamelonné latéralement.*

On ne range dans ce groupe que les STENODERUS, Latr. (*Pterosternus*, Mac-Leay), à *antennes ayant des articles un peu épaissis vers l'extrémité*, et le *corps étroit, linéaire :* type, le *Stenocorus suturalis*, Oliv., des Indes orientales, et renfermant aussi des espèces de la Nouvelle-Hollande.

4e groupe, VESPÉRITES, à *lèvre inférieure entièrement divisée en deux lobes; palpes très-longs : maxillaires beaucoup plus grands que les labiaux.*

Ce groupe ne renferme que le genre singulier des VESPERUS, Dej., Serv., à *antennes filiformes, glabres, un peu écartées à leur insertion, plus longues que le corps dans les mâles, et plus courtes dans les femelles; tête grosse, prolongée en arrière en sorte de cou; corselet un peu rétréci antérieurement, avec les côtés mutiques; élytres linéaires, arrondies et mutiques à leur extrémité, de la longueur de l'abdomen dans les mâles, tandis que celles des femelles sont beaucoup plus courtes que l'abdomen et béantes à l'extrémité; ailes de la longueur des élytres dans les mâles, entièrement nulles ou très-raccourcies dans les femelles; pattes assez longues, grêles, avec les tarses ayant le dernier article droit, allongé; corps de consistance molle :* les *Vesperus* sont des Insectes très-remarquables par suite de la grande différence que l'on remarque entre les mâles et les femelles; ainsi celles-ci ont les élytres béantes, et ne présentent pas d'ailes proprement dites ou n'en ont que des rudiments excessivement peu développés, aussi ne peuvent-elles pas beaucoup s'éloigner des bois dans lesquels elles sont nées : ceux-là, au contraire, jouissant avec une grande plénitude de la faculté de voler, peuvent facilement rechercher leurs femelles, et font entendre, en parcourant les airs, un bruit qui les décèlent facilement; tous, au reste, sont crépusculaires, et offrent des teintes tristes et livides. On n'en connaît qu'un nombre assez restreint d'espèces placées par les anciens auteurs avec les *Stenocorus*, excessivement propres aux régions méridionales de l'Europe, et dont trois ont été signalées en France, ce sont les *Vesperus strepens*, Oliv., long de $0^m,022$ à $0^m,027$ dans les mâles, un peu plus grand dans les femelles, à tête et corselet d'un ferrugineux brunâtre, et à élytres jaunes, livides, espèce typique, habitant la Provence, et dont la larve semble vivre dans le sapin; les deux autres espèces sont le *V. luridus*, Fabr., dont la femelle est le *V. Solieri* de Dejean et de Germar, et qui est commun auprès de Marseille, et *V. Xatarti*, Dej., Dufour, découvert dans les Pyrénées, mais plus particulièrement propre à l'Espagne.

5e groupe, LEPTURITES, à *lèvre inférieure entièrement divisée en deux lobes; palpes maxillaires médiocres, plus longs que les labiaux; antennes assez courtes.*

Les Cérambyciens, qui forment ce dernier groupe, sont allongés, de taille souvent petite, se trouvent sur les arbres ou sur les fleurs, et ont une coloration agréable ou parfois nébuleuse. Les larves de plusieurs d'entre eux sont connues. Le nombre des espèces est assez peu considérable, et beaucoup d'entre elles sont particulières à l'Europe. On peut les partager en trois divisions.

A. *Espèces à antennes situées entre les yeux, à une certaine distance de ceux-ci et sur la ligne transversale correspondant à leur partie antérieure; corselet armé de chaque côté d'un tubercule obtus ou épineux; tête prolongée derrière les yeux, ensuite brusquement rétrécie et séparée du corselet par une sorte de cou.*

Cette division offre plusieurs caractères semblables à ceux des *Vesperus*, les élytres des espèces qui y entrent sont encore mollasses, mais, chez toutes, les ailes sont bien développées dans les fe-

melles comme dans les mâles ; ces Insectes ont en général des couleurs nébuleuses ou peu brillantes; on en trouve dans une grande partie de l'Europe et dans l'Amérique septentrionale.

Deux genres entrent dans cette division : RHAGIUM, Fabr., à *antennes parfois égales en longueur à la moitié ou même aux deux tiers du corps, le plus souvent à peine plus longues que la tête et le corselet réunis : de onze articles, le premier aussi grand que le deuxième et le troisième; palpes à dernier article non comprimé, trianguliforme; corselet muni de chaque côté d'un tubercule épineux; écusson triangulaire; tarière cachée; élytres presque parallèles ou oblongues :* ces Insectes, de taille moyenne, de teintes nébuleuses, se trouvent sur les troncs des arbres ou sur les bois coupés, et parfois sur les feuilles; les larves de plusieurs espèces ont été observées avec beaucoup de soin : celles de l'*inquisitor*, qui vivent aux dépens des pins et des sapins, entrevues par de Géer, ont surtout été décrites par M. Westwood; celles de l'*indagator*, si nuisibles à nos Conifères, tiennent une grande place dans les travaux de MM. Ratzeburg, L. Dufour et Éd. Perris; celles du *bifasciatum*, également parasites des pins et des sapins, ont été indiquées par Schrank, et figurées par MM. Chapuis et Candèze, et sont spécialement propres aux souches du *Pinus sylvestris;* enfin celles du *R. putator*, étudiées par M. Peck, jouent le même rôle aux États-Unis d'Amérique : ces larves, tout en ayant l'aspect général de celles de tous les Cérambyciens, en diffèrent sous quelques points de vue; elles ont à peu près $0^m,035$ de longueur; leur corps est un peu déprimé et parsemé de poils roussâtres; la tête est saillante, presque cornée, très-aplatie, d'un marron foncé; les antennes sont petites, peu visibles; le corselet de la largeur de la tête, et d'une teinte plus claire; les autres segments du corps sont blanchâtres; les pattes sont assez développées, etc. Les espèces trouvées en France, et dont la synonymie est assez embrouillée, sont les *Rhagium bifasciatum* (*Stenocorus*), Fabr., d'une grande partie de nos provinces méridionales; *inquisitor*, Linné, commun dans les hautes montagnes couvertes d'arbres verts; *indagator*, Fabr., qui se trouve, quoique rarement, presque partout, et *mordax*, Fabr. (*scrutator*, Oliv.), qui se rencontre partout, même dans nos environs, dont les larves vivent dans le chêne, dans le châtaignier et dans divers autres arbres, et que nous prendrons pour type : sa longueur varie de $0^m,020$ à $0^m,025$; ses élytres sont noires, irrégulierement parsemées de mouchetures, d'un duvet fauve clair, et ornées de deux bandes transversales d'un rouge jaunâtre. — RHAMNUSIUM, Meg., Dej., Serv., se distinguant surtout des Rhagies par ses *antennes aussi longues que le corps dans les mâles, et n'égalant que les deux tiers dans les femelles, avec le troisième article plus long que les suivants*, et par son *corselet armé de chaque côté d'un tubercule épineux :* le type et espèce unique de ce genre est le *Rhagium salicis*, Fabr., qui a parfois reçu le nom générique de *Habia*, long de $0^m,020$ à $0^m,025$, qui a le corselet, la tête, la base des antennes, le ventre et les pattes rouges ou d'un rouge jaunâtre, et dont les élytres sont habituellement d'un bleu violet, quoique parfois, comme dans la variété nommée *R. glaucopterum*, Schall., elles soient d'un rouge testacé : habite une grande partie de la France, et se trouve sur divers arbres, tels que le tilleul, le peuplier, l'orme : c'est sur ce dernier qu'on le rencontre exclusivement aux environs de Paris : la larve a été décrite et figurée par MM. Chapuis et Candèze, qui ont surtout indiqué les caractères qui la différencient de celles des *Rhagium*.

B. *Espèces à antennes situées en devant des yeux, quelquefois seulement à l'extrémité antérieure de leur échancrure, mais alors à élytres à peine moitié plus longues que larges; corselet tuberculeux; tête brusquement rétrécie derrière les yeux et séparée du corselet par une sorte de cou.*

Cette division, peu nombreuse et renfermant des espèces surtout propres au midi et au centre de l'Europe, parées parfois de jolies couleurs, est surtout caractérisée par son dos voûté dans sa longueur, c'est-à-dire que l'extrémité des élytres et de la tête est beaucoup moins élevée que la base de celles-ci, et cette particularité a été indiquée par le nom du genre typique *Toxotus*, tiré du grec τοξον, arc; leurs élytres, sans être aussi peu consistantes que celles des Leptures, le sont plus que celles des divisions qui précèdent : leur taille est encore parfois assez grande.

Trois genres seulement y sont placés : TOXOTUS, Meg., Dej., Serv., à *antennes assez grêles, aussi longues que le corps, avec leur quatrième article à peine moitié aussi grand que le plus long de ceux avec lesquels il est lié; palpes à dernier article triangulaire; corselet unituberculé latéralement; écusson en triangle curviligne; élytres relevées aux épaules; corps arqué :* quatre espèces françaises; trois, les *T. cursor*, Linné; *dispar*, Panz., et *dentipes*, Muls., exclusivement propres aux

Fig. 1. — *Lissonotus abdominalis.*

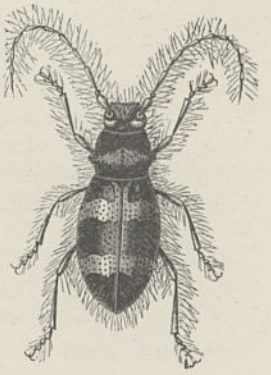

Fig. 2. — *Parmena Algerica.*
(Très-grossi.)

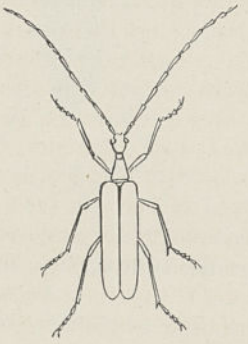

Fig. 3. — *Vesperus Xatarlii.* (Mâle.)

Fig. 4. — *Acrocinus trochlearis.*

Fig. 5. — *Lophocerus barbatus.*

Alpes et aux Pyrénées, et le type, le *T. meridianus*, Gyll., long de 0m,015 à 0m,025, très-variable pour la coloration, et souvent revêtu d'un duvet soyeux cendré ou cendré jaunâtre, qui se trouve sur le frêne dans nos provinces tempérées et septentrionales. — Pachyta, Meg., Dej., Serv., à *antennes grêles, longues, avec le quatrième article plus de moitié aussi grand que le plus long de ceux avec lesquels il est lié; palpes à dernier article en ovale tronqué; tête avancée en museau; corselet unituberculé latéralement; élytres presque parallèles; corps épais :* on en indique sept espèces françaises, les *P. clathrata*, Fabr.; 12-*maculata*, Fabr.; *Virginea*, Linné; *quadrimaculata*, Linné; *strigilata*, Payk., particulières à nos Alpes; 10-*punctata*, Oliv., se rencontrant sur les fleurs d'Ombellifères dans les montagnes de nos contrées tempérées et septentrionales, et *collaris*, Linné, à élytres d'un noir bleuâtre, corselet rouge et ventre jaune rouge, long de 0m,008 à 0m,009; se trouve dans la France tempérée sur les fleurs, et a été signalée, quoique rarement, auprès de Paris. — Mastodera, Blanch., à *palpes à dernier article oblong; corselet mamelonné :* ce groupe renferme quelques espèces qui, à Madagascar, remplacent nos Troxotes et nos Pachytes.

Fig. 273. — *Pachyta quadrimaculata.*

Fig. 274. — *Vesperus strepens.* (Femelle.)

Fig. 275. — *Leptura hastata.*

C. *Espèces à antennes situées tout au plus à l'extrémité antérieure de l'échancrure des yeux; corselet et tête comme dans la division précédente.*

Voisins des précédents, les Insectes de cette division, les Leptures des anciens entomologistes, se distinguent surtout par leur corps moins large, plus allongé, plus rétréci postérieurement, et par leurs élytres plus dures; ils sont presque exclusivement européens, préfèrent les climats froids et tempérés aux régions méridionales, et se plaisent dans les bois montagneux, sur les troncs des arbres, quoique le plus grand nombre se trouve constamment sur les fleurs, principalement sur celles de la famille des Ombellifères, dans les plaines et ailleurs; par le frottement de leur corselet contre la base des élytres, ils font entendre un bruit assez aigu; leur corps est souvent d'un vert velouté : d'autres fois il est d'un rouge plus ou moins vif, et parfois des poils brillants leur donnent des reflets métalliques; leur taille est habituellement petite.

Jadis réunis dans le seul genre *Leptura* (λεπτος, mince; ουρα, queue) de Linné, ces Cérambyciens forment aujourd'hui quatre ou cinq groupes génériques particuliers; ce sont ceux des : LEPTURES, *Leptura*, Linné, ayant surtout pour caractères distinctifs : *tête peu prolongée en avant*, des *élytres rétrécies de la base à l'extrémité*, et le *corselet à angles postérieurs obtus*. Les larves de deux espèces sont connues : celles de la *Leptura rubro-testacea*, qui vivent dans les sapins, ont été étudiées avec soin par M. Éd. Perris, et celles de la *L. scutellata*, par M. Baud; treize espèces sont signalées en France : les principales sont les *Leptura virens*, Linné, des montagnes alpines; *rubro-testacea*, Illig., du centre et du Midi; *hastata*, Fabr., des mêmes pays; *livida* et *tomentosa*, Fabr., qui se rencontrent dans presque toute l'Europe, sur les fleurs : la première, longue de 0m,007 à 0m,008, d'un rouge jaunâtre, et la seconde, longue de 0m,012 à 0m,016, à élytres d'un jaune rouge livide, avec le sommet noir. — Strangalia, Serv., à *élytres rétrécies de la base à l'extrémité; corselet avec les angles postérieurs prolongés en pointe épineuse; tête prolongée en avant :* ce groupe, auquel on réunit à bon droit celui des *Stenura* de Dejean, renferme des espèces ayant le même genre de vie que celles du groupe précédent, et dont les larves de trois sont connues : celles des *S. elongata*, Rossi, signalées par M. Westwood; *aurulenta*, Fabr., observées par M. Éd. Perris, comme vivant

dans l'aune, et *calcarata*, qui se trouvent dans le bouleau, et ont été décrites par MM. Chapuis et Candèze; parmi les espèces françaises nous nommerons les : *S. aurulenta*, Fabr., propre aux contrées septentrionales et tempérées; *quadrifasciata*, Linné, des Alpes; *cruciata*, Oliv., belle espèce du Midi, et qui a été signalée à Fontainebleau, et *melanura*, Linné, commune partout. — ANOPLODERA, Muls., à *élytres presque parallèles, rétrécies dans leur partie moyenne, ou presque aussi larges à l'extrémité qu'à la base; corselet à angles postérieurs obtus :* ne comprend que trois espèces, les *A. 6-guttata*, Fabr., des Alpes; *rufipes* et *lurida*, Fabr., trouvées dans nos environs. — GRAMMOPTERA, Serv., à *corselet ayant les angles postérieurs terminés par une petite épine; élytres comme dans les Anoplodères :* six espèces, propres à la France, toutes assez petites : le type est la *ruficornis*, Fabr., de Paris et du Nord, dont M. Éd. Perris a décrit la larve.

A côté de ces genres nous citerons encore le genre EURYPTERA, Saint-Farg. et Serv., qui ne comprend qu'une petite espèce brésilienne, l'*E. latipennis*.

QUARANTE-DEUXIÈME FAMILLE.

CHRYSOMÉLIENS, *CHRYSOMELII*. Blanchard, 1845.

Antennes filiformes ou peu renflées à l'extrémité, généralement courtes; corps ramassé, souvent presque orbiculaire, rarement plus ou moins allongé; tête assez petite; bouche à organes disposés pour une nourriture végétale; corselet petit, orbiculaire ou triangulaire; écusson médiocrement ou assez développé; élytres habituellement de la largeur du corselet au sommet, arrondies à l'extrémité; pattes assez grêles, courtes; tarses de quatre articles en apparence : leurs trois premiers articles garnis de brosses en dessous, et l'avant-dernier bifide.

Les seuls caractères que nous venons d'énoncer peuvent s'appliquer d'une manière générale à l'immense famille des Chrysoméliens, telle que nous l'adoptons avec M. É. Blanchard. Cette division correspond : aux *Chrysomelines* de Dejean, sauf les Érotyliens ou Clavipalpes qui en sont distraits; aux deux familles des Eupodes et des Cycliques, telles que Latreille les a formées dans la deuxième édition du *Règne animal* de G. Cuvier, 1829; et, en partie, aux Coléoptères subpentamères *Phytophages* de MM. C. Duméril et Th. Lacordaire. Si, par leur faciès, par l'ensemble de leurs caractères, comme ceux tirés des antennes, du corps et des tarses, et surtout par l'homogénéité de leurs habitudes presque exclusivement phytophages, ces Coléoptères peuvent être réunis dans un groupe primaire, beaucoup de particularités, secondaires il est vrai, tendent à en former des familles distinctes. C'est ce qui a été fait dans ces derniers temps; mais les auteurs ne sont pas d'accord sur les divisions de premier ordre qu'on doit admettre, et, pour ne pas augmenter trop considérablement celles que nous adoptons, nous croyons devoir laisser les Chrysoméliens tels qu'ils sont indiqués par M. É. Blanchard; seulement nous ajouterons que nos subdivisions de tribus, de groupes, etc., ont ici, dans la plupart des cas, une valeur plus élevée qu'ils ne l'ont dans nos autres familles.

Les Chrysoméliens, qui tirent leur nom du genre *Chrysomela* de Linné, renfermant les espèces typiques, sont des Insectes de taille généralement moyenne, parfois même assez petites, et exceptionnellement grande. Leur forme est en général assez ramassée et même ovalaire; dans le plus grand nombre des cas ils sont parés des couleurs les plus vives, de teintes agréables et voyantes, ont des reflets métalliques, ou présentent sur un fond uniforme des lignes ou des points qui s'en détachent fortement; parfois aussi ils sont noirs ou brunâtres ou d'une coloration sombre. Ces Insectes restent en général immobiles sur les feuilles ou les fleurs, quoique leurs ailes, souvent développées, leur permettent de voler avec facilité; quelques-uns, les *Altica*, peuvent sauter aisément et avec force. Ils fréquentent habituellement soit les fleurs, soit les feuilles des arbres, et, pendant l'été, sont souvent très-communs sur presque tous les végétaux; tantôt on les trouve isolément, tantôt, au contraire, ils se réunissent en masses énormes et forment des agglomérations considé-

Fig. 1. — *Erotylus histrio.*

Fig. 2. — *Myzomorphus scutellatus.*

Fig. 3. — *Helochares lividus.*

Fig. 4. — *Pilosus pilosicollis.*

Fig. 5. — *Homopterus Brasiliensis.*

rables. Contrairement à ce qui a lieu dans la plupart des Coléoptères, beaucoup d'entre eux vivent assez longtemps sous leur état parfait; ils rongent les feuilles des arbres et des plus petits végétaux, et leur nuisent parfois au plus haut degré. C'est ainsi que, pour ne citer que deux exemples, nous dirons que la *Lina tremulæ* dépouille souvent de toute leur foliaison les jeunes pousses du tremble, et que M. Chevrolat a observé, au Mont-Dore, des Chicoracées hautes d'environ un mètre qui, ayant été attaquées par des myriades de l'*Oreina rimosa*, n'avaient plus aucune feuille et étaient dévorées jusque dans leurs tiges.

Les métamorphoses des Chrysoméliens ont occupé un grand nombre d'entomologistes, et, sans citer les noms de tous ceux qui ont étudié spécialement quelques espèces, nous dirons que de Géer, Latreille, MM. Ratzeburg, Westwood, Harris, Th. Lacordaire, Candèze et Chapuis, ont donné des travaux généraux sur ces larves. Elles sont en général de forme raccourcie, tantôt cylindrique, tantôt fortement convexe en dessus, tantôt déprimée; les téguments sont mous ou fermes et coriacés; rarement d'une couleur blanche; elles sont le plus souvent d'une couleur foncée avec des reflets métalliques ou d'une teinte claire avec des points et des lignes de nuances diverses; le corps est habituellement formé de treize segments, en y comprenant la tête, qui est ordinairement petite, et porte des antennes assez courtes, des ocelles et des organes buccaux bien développés; en dessus les trois segments thoraciques sont parfois semblables aux segments abdominaux : dans quelques espèces le corselet se distingue par sa forme, sa couleur et la consistance de son arceau dorsal; et en dessous on peut aisément reconnaître ces segments à la présence des pattes, qui sont grêles, courtes ou médiocrement grandes, mais toujours visibles; les autres segments sont ordinairement munis de mamelons charnus ou écailleux, d'épines ramifiées, de tubercules sétigères, ou bien ils sont simples et de forme variable, et dans le plus grand nombre des larves, le segment terminal se prolonge en dessous en un tube rétractile simple ou bifide, qui sert à la locomotion, et derrière lequel aboutit le canal intestinal. Un fait très-intéressant, relatif à ces larves, se trouve dans les moyens auxquels elles ont recours pour se protéger soit contre les intempéries de l'air ou l'ardeur du soleil, soit contre leurs ennemis: ces moyens consistent dans l'emploi de leurs excréments, avec lesquels elles recouvrent leur corps et se forment un singulier abri. Ces larves ont une démarche lente et pénible. De même que les Insectes parfaits, elles se nourrissent exclusivement de matières végétales, et plus spécialement des parties parenchymateuses des feuilles ou de la moelle des tiges, et ce n'est qu'exceptionnellement qu'un très-petit nombre d'entre elles est zoophage; habituellement chaque espèce est affectée à une plante déterminée, et le même rameau, qui au printemps nourrit quelques individus à l'état parfait, va bientôt se charger de leurs œufs, et, dans le courant de l'été, sera dévoré par les jeunes larves qui en sortiront; lorsqu'une espèce ne trouve pas le végétal qui lui est affecté par la nature, par un instinct merveilleux, elle va dévorer des plantes voisines scientifiquement du même végétal. En automne, la grande majorité des espèces se dispose à se changer en nymphe, et, dans ce but, les unes s'enfoncent en terre, d'autres gagnent les racines des végétaux aquatiques ou demeurent sur les feuilles, et presque toutes se construisent une coque mince, ovalaire ou arrondie, soit fixée, soit portative. La nymphe, qui apparaît bientôt, ne présente rien de bien remarquable; d'abord blanchâtre, elle se colore promptement, et, après un nombre de jours qui varie selon les espèces, mais qui est souvent assez peu considérable, l'Insecte parfait se montre enveloppé dans ses membranes, et sort bientôt tout à fait formé. Celui-ci, dans un nombre très-restreint d'espèces, séjourne pendant tout l'hiver dans la coque nymphale, mais le plus ordinairement il l'abandonne de bonne heure pour chercher sous la mousse ou sous les écorces un abri jusqu'au retour du printemps. On connaît aujourd'hui plus ou moins complétement les larves d'une centaine d'espèces de cette famille, et presque toutes celles qui ont été étudiées appartiennent à des espèces européennes. Les tribus et les groupes formés dans la famille des Chrysoméliens se prêtent peu à l'étude des larves, et si l'on veut les ranger d'une manière naturelle, il faut suivre une division spéciale; c'est ainsi que M. Th. Lacordaire, dans le premier volume de sa *Monographie des Coléoptères subpentamères de la famille des Phytophages*, 1845, proposa la classification suivante: I. Larves allongées, blanchâtres, cylindriques, vivant au collet des végétaux aquatiques; nymphes immergées, renfermées dans une coque fixée aux racines de ces plantes; genres: *Donacia* et *Hæmonia*. II. Larves se recouvrant de leurs excréments : *a*, larves courtes, oblongues, de couleur brunâtre, sans instrument particulier pour porter leurs excréments; nymphes subissant leurs trans-

formations en terre; genres : *Lema* et *Crioceris; b*, larves ovalaires, larges, épineuses, portant leurs excréments sur une espèce de petite fourche fixée à la face supérieure du segment anal; nymphes épineuses, subissant leurs métamorphoses sur les végétaux; genre *Cassida*. III. Larves mineuses : *a*, larves allongées, presque cylindriques, atténuées à leurs deux extrémités; nymphes subissant leurs transformations dans l'intérieur des feuilles où a vécu la larve, ou en terre; genre : *Altica; b*, larves oblongues, atténuées à leurs deux bouts, mamelonnées latéralement; nymphes se trouvant, comme les précédentes, dans l'intérieur des feuilles; genre : *Hispa*. IV. Larves courtes, épaisses, colorées, généralement pourvues d'une fausse patte anale, le plus ordinairement mamelonnées, sécrétant une humeur visqueuse et vivant à découvert sur les plantes; nymphes se transformant sur les feuilles ou dans l'intérieur du sol, conservant habituellement la dépouille de la larve adhérente à l'extrémité du corps; genres : *Eumolpus*, *Chrysomela*, *Gallerura*, etc. V. Larves allongées, à peu près cylindriques, blanchâtres, mamelonnées, recourbées sur elles-mêmes à leur extrémité postérieure, logées dans des fourreaux portatifs formés de leurs excréments, vivant, tantôt sur les plantes, tantôt dans l'intérieur des fourmilières; nymphes subissant leurs métamorphoses dans les mêmes fourreaux et dans les mêmes lieux; genres : *Chythra*, *Cryptocephalus*, etc.

Fig. 276. — *Chrysomela violacea.* (Larve.)

Fig. 277. — *Cassida rubiginosa.* (Larve très-grossie.)

Fig. 278. — *Lina populi.* (Larve.)

Cette famille ne le cède guère en nombre qu'à celle des Curculioniens : comprend près de dix mille espèces, et aujourd'hui une très-grande quantité de genres. Ces espèces sont répandues dans toutes les régions du globe; l'Europe en renferme un très-grand nombre, l'Amérique est également très-riche sous le même point de vue; toutes les contrées leur sont bonnes, et on en trouve vers le Nord aussi bien que vers le Midi.

Linné n'y formait qu'une quantité excessivement restreinte de genres, dont le principal était celui des *Chrysomela;* Geoffroy, Olivier, et surtout Fabricius, Illiger et Latreille les subdivisèrent davantage, mais c'est principalement dans ces derniers temps que M. Chevrolat, suivi en cela par Dejean, a admis une quantité excessivement grande de genres. En même temps que ces divers travaux se faisaient, plusieurs naturalistes, parmi lesquels nous nous bornerons à citer MM. Th. Lacordaire et Suffrian, s'occupaient de faire connaître les nombreuses espèces venues de toutes les parties du globe et donnaient des monographies de plusieurs groupes.

1re Sous-Famille. — CRIOCÉRINES. *Mâchoires à lobe externe large, guère plus long que l'interne.*

Cette division, qui répond entièrement aux Eupodes de Latreille et à la tribu des Criocérides de M. É. Blanchard, renferme des espèces dont les unes (*Donacia*) se rapprochent tellement des derniers Cérambyciens, que Linné et Geoffroy les ont placées parmi eux, et dont d'autres (*Megascelis*, etc.) tiennent de si près aux Chrysomèles, type de la sous-famille suivante, que Linné les réunissait dans ce genre. Les organes de la manducation présentent les mêmes affinités : dans les premiers genres, la languette est membraneuse, bifide ou bilobée, de même que celle des Cérambyciens; les mâchoires ressemblent aussi beaucoup à celles de ceux-ci; mais dans les derniers genres, cette languette est presque carrée ou arrondie, et est analogue à celle des Chrysomélines. Cependant les lobes maxillaires sont membraneux ou coriaces, blanchâtres ou jaunâtres : l'intérieur s'élargit vers l'extrémité et n'a pas la figure d'un palpe, caractère qui donne à ces parties plus de

ressemblance avec les mêmes Cérambyciens qu'avec ceux des Chrysomélines. Le corps est plus ou moins oblong, avec la tête et le corselet plus étroits que l'abdomen; les antennes sont filiformes ou vont en grossissant, et sont insérées devant les yeux; la tête rentre en arrière dans le corselet, qui est cylindrique ou en carré transversal; l'abdomen est grand; les articles des tarses, à l'exception du dernier, sont garnis en dessous de pelotes, et l'avant-dernier est bifide ou bilobé; les cuisses postérieures sont très-renflées dans beaucoup d'espèces. Ces Insectes ont des ailes, mais ils se tiennent néanmoins le plus habituellement attachés aux tiges ou aux feuilles.

Moins nombreux que les Chrysomélines, et pouvant n'être considérés que comme une tribu des Chrysoméliens, les Criocérines sont partagées en quatre groupes, dont M. Th. Lacordaire a donné la monographie, en 1845, dans le premier volume de ses *Coléoptères subpentamères phytophages.*

1er groupe, Sagrites, à *languette grande, échancrée ou bilobée; mandibules entières au sommet, terminées en pointe aiguë; yeux entiers ou échancrés; antennes écartées, insérées au bord antérieur et un peu interne des yeux, épaisses, un peu moniliformes à la base; corselet plus étroit que les élytres; hanches antérieures ovalaires, globuleuses ou conico-cylindriques; cuisses postérieures souvent très-grandes, très-renflées; abdomen à premier segment du double au moins plus grand que chacun des suivants; tarses à crochets simples; corps assez allongé.*

Ce groupe ne renferme qu'une soixantaine d'espèces de taille moyenne ou petite, propres à presque toutes les parties du monde, de couleurs tantôt sombres, tantôt brillantes, et qui sont réparties en neuf genres, surtout caractérisés par leur languette, leurs antennes et leurs cuisses : — Megamerus, Mac-Leay, à *corps allongé, glabre en dessus, pubescent en dessous :* qui ne renferme que le *M. Kingii*, Mac-Leay, d'Australasie. — Prionesthis, Lacordaire, voisin du précédent; ce groupe ne renferme que le *P. funerarius*, de la Nouvelle-Hollande. — Carpophagus, Mac-Leay, à *corps court, large, robuste :* qui, par son genre de vie, a des rapports avec les Bruchides, avec lesquels on le réunit souvent, et ne comprend que le *C. Banksiæ*. — Diaphanops, Sch. (*Rhynchostomis*, Lacord.), à *corps oblong :* une seule espèce d'Australasie. — Mecynodera, Hope (*Mesaphalacrus*, Sturm.), à *corps allongé :* espèce unique, le *Lema oxalcica*, Boisd., d'Australasie. — Atalasis Lacord., à *corps oblong :* une espèce, l'*A. sagroides*, de Buénos-Ayres. — SAGRA, Fabr., à *languette fendue vers l'insertion des palpes; tête médiocrement allongée; yeux médiocres, étroits, réniformes; antennes robustes, filiformes, courtes; corselet de moitié au moins plus étroit que la base des élytres; hanches antérieures et intermédiaires un peu globuleuses; cuisses postérieures très-grosses dans les deux sexes, toujours dentées en dessous chez les mâles; corps assez allongé, massif, glabre :* ce genre, anciennement connu sous le nom d'*Alurnus*, se compose de beaux Insectes, pour la plupart de grande taille, et aussi remarquables par leur forme élégante, quoique massive, que par leurs couleurs, qui sont tantôt du plus riche éclat métallique, tantôt moins brillantes et même opaques, mais toujours disposées uniformément; on en décrit une quarantaine d'espèces, toutes propres aux régions les plus chaudes de l'ancien continent, surtout aux contrées asiatiques, quoique l'on en ait aussi signalées en Afrique et à Madagascar : type, *Sagra splendida*, Weber, d'un rouge pourpre, de la Chine. — Orsodacna, Latr., à *languette membraneuse, très-grande, fortement évasée, échancrée en cœur en avant; tête presque aussi large que longue; corselet cordiforme; cuisses faibles : postérieures à peine plus grosses que les autres; corps allongé, un peu déprimé :* groupe renfermant une vingtaine d'espèces particulières à l'Europe, au nord de l'Asie et à l'Amérique boréale, petites, et dont les couleurs sont très-variables, distribuées par grandes masses et presque toujours mal arrêtées : parmi nos espèces, que l'on trouve sur les plantes, à la manière des Criocères, sont les *O. nigricollis*, Oliv.; *cerasi*, Oliv., et *humeralis*, Fabr., de Paris. — Ametalla, Hope, *corps assez long :* deux espèces australasiennes.

2e groupe, Donacites, à *languette médiocre, semi-cornée, entière ou très-légèrement échancrée; mandibules échancrées au sommet; antennes un peu rapprochées sur le front, insérées assez loin des yeux, grêles, filiformes; corselet beaucoup plus court que les élytres à la base; hanches antérieures un peu coniques, cylindriques ou contiguës; cuisses simples; abdomen à premier segment très-grand; corps allongé ou oblong.*

Les Donacites sont des Insectes de taille moyenne ou assez petite, à élytres mollasses, et qui, par

leurs antennes et quelques autres caractères, se rapprochent assez des Cérambyciens. Toutes les espèces vivent exclusivement dans les plantes aquatiques, aussi bien à l'état de larve que sous celui d'Insecte parfait. Deux genres, *Donacia* et *Hæmonia*, quoique exclusivement européens et renfermant une centaine d'espèces, forment ce groupe, et les larves de plusieurs espèces, allongées, blanchâtres, presque cylindriques, vivant au collet des végétaux aquatiques, et les nymphes immergées, renfermées dans une coque fixée aux racines de ces plantes, ont été observées avec soin. Ces larves ont, suivant MM. Candèze et Chapuis, les caractères qui suivent : tête très-petite, un peu cornée jaunâtre; à bouche dirigée en avant et un peu en bas, plus ou moins rétractile dans le segment prothoracique; ocelles au nombre de cinq de chaque côté, arrondis, très-petits dans les Donacies, manquant dans les Hémonies; antennes articulées sur les bords latéraux et antérieurs de la tête, courtes, coniques, formées de quatre articles; plaques sus céphaliques ayant en avant un chaperon transversal bien distinct; lèvre supérieure charnue, très-petite; mandibules courtes, triangulaires, très-petites, arrondies antérieurement; mâchoires libres, charnues, formées d'une pièce cardinale oblique, d'une pièce basilaire renflée, cylindrique, et présentant à leur extrémité interne un petit lobe maxillaire grêle, atténué à son côté externe; palpes maxillaires formés de deux ou trois articles; lèvre inférieure présentant un mamelon charnu, allongé, cintré en avant, de six pièces palpigères charnues, confondues à leur base : palpes labiaux représentés par un petit tubercule et un rudiment de languette simple, charnu; les segments thoraciques sont semblables aux abdominaux, sauf le corselet, qui a son écusson presque corné, d'un jaune brunâtre; pattes courtes, grêles, composées d'une hanche large et courte, d'une cuisse petite, carrée, d'une jambe plus courte encore, et d'un tarse formé par un petit ongle obtus; les segments abdominaux, au nombre de huit seulement, sont charnus, subcylindriques, croissant en largeur jusque vers l'extrémité brusquement rétrécie : les sept premiers segments sont divisés en dessus en deux parties par un sillon transversal, et chaque partie munie d'une large bande de soies courtes, roussâtres, dirigées en arrière : le huitième, rudimentaire et presque tout à fait enchâssé dans le septième, a sa face postérieure aplatie, et près de son bord supérieur sont fixés deux crochets trigones, ferrugineux, cornés, dirigés en bas et en avant; l'anus, sous forme d'une fente semi-lunaire, s'ouvre près de la pointe des crochets et ne sert pas à la progression; les stigmates sont très-petits, arrondis, rougeâtres, au nombre de neuf paires. Les larves vivent dans l'intérieur des tiges de diverses plantes aquatiques, et se logent vers leur collet. Parmi les *Donacia*, on a étudié les métamorphoses de plusieurs espèces, et surtout de la *crassipes*, dont se sont occupés MM. Aubé et Kœlliker; les œufs sont déposés à la face inférieure des feuilles de nénufars, sur un ou deux rangs, au pourtour d'ouvertures creusées probablement dans ce but par l'Insecte parfait; lorsque les jeunes larves sont écloses, elles se transportent au collet des plantes aquatiques, où elles séjournent jusqu'à leur entier développement, qui dure de quatre à cinq mois; en automne, elles gagnent les racines des plantes sur lesquelles elles ont vécu, et se construisent une coque ovalaire qu'elles fixent par son grand diamètre à ces mêmes racines; la nymphe ne présente rien de particulier, et l'Insecte parfait se développe en peu de temps; il passe l'hiver dans sa coque, et ne l'abandonne que vers les mois de mai ou de juin de l'année suivante. Les larves connues des autres espèces sont celles des : *sagittariæ*, dont M. Éd. Perris a donné une histoire assez détaillée; *lemnæ*, dont ont parlé MM. Guérin-Méneville et Mulsant, et *menyanthidis*, dont Germar a décrit la larve et la coque nymphale. Parmi les *Hæmonia*, MM. Germar et Kunze ont publié des détails sur les transformations de l'*equiseti*, et M. Th. Lacordaire a décrit la larve de sa *Gyllenhallii;* cette dernière larve diffère principalement de celles des Donacies par son manque d'yeux et de palpes labiaux; les antennes ont seulement deux articles; elle a neuf paires de stigmates latéraux, dont sept sur les sept premiers segments abdominaux, la huitième sur le mésothorax, et la neuvième sur le corselet, comme dans certains Lampyrides.

M. L. Dufour s'est occupé de l'anatomie du canal intestinal des *Donacia simplex* et *discolor*. Ce canal égale trois fois en longueur celle du corps entier; l'œsophage traverse le corselet sans perdre sa ténuité capillaire; le ventricule chylifique qui lui succède est assez long pour faire une circonvallation dans l'abdomen, et tout couvert de papilles saillantes; l'intestin grêle est flexueux et peu distinct du cœcum, qui est allongé; les vaisseaux biliaires ne sont qu'au nombre de quatre, etc.

Les deux genres de ce groupe sont : 1° les DONACIES, *Donacia*, Fabr., à *lèvre inférieure membraneuse, courte, presque carrée; palpes filiformes; antennes grêles, filiformes, assez longues;*

mandibules courtes, pointues, cornées, arquées; mâchoires bifides; yeux petits; tête avancée; corselet plus étroit que les élytres; écusson petit; élytres déprimées, triangulaires; pattes moyennes; cuisses simples, et surtout à *tarses médiocres, dilatés, tomenteux en dessous, avec le dernier article plus court que les précédents réunis, et le troisième profondément bilobé; corps moyen, allongé ou oblong*. Les Donacies, qui pour Linné étaient des *Leptura*, et pour Geoffroy des *Stenocorus*, sont remarquables, non-seulement par leurs formes élégantes, mais encore par les couleurs métalliques brillantes dont presque toutes les espèces sont ornées, couleurs, du reste, très-variables, et qui, dans la même espèce, peuvent offrir toutes les nuances imaginables, depuis le noir bronzé jusqu'au cuivreux et au doré le plus éclatant; on trouve dans nos climats ces Insectes, depuis le milieu du printemps jusqu'à la fin de l'été, sur les plantes aquatiques, et parfois sur celles qui croissent dans les prés et dans les bois humides; exposés à des chutes fréquentes dans l'eau, la nature leur a donné le moyen de les éviter en armant le dernier article de leurs tarses de deux forts crochets, qui leur servent à se cramponner avec force aux feuilles des végétaux : en outre, le dessous de leur corps est revêtu d'une pubescence satinée et hydrofuge sur laquelle l'eau n'a pas de prise, et rend à peu près nulles les conséquences de ces chutes quand elles ont lieu; les Donacies volent rarement, seulement pendant la plus forte chaleur du jour, et leur vol est peu agile, de courte durée, mais le plus habituellement elles restent à peu près immobiles, et se bornent, pour éviter le danger, à contracter leurs pattes et à se laisser tomber au moment où on va les saisir. M. Th. Lacordaire décrit cinquante-six espèces de ce genre, mais l'on en connaît aujourd'hui une vingtaine de plus : ces espèces sont surtout répandues dans les régions tempérées et froides de l'hémisphère boréal, tant en Europe qu'en Asie et en Amérique. Comme types nous citerons trois espèces qui se rencontrent communément dans les environs de Paris : les *D. crassipes*, Linné; *clavipes*, Payk.; *sagittariæ*, Fabr.; 2° les HEMONIA, Latr. (*Macroplæa*, Samoelle, Hoffm., Meg.), se distinguant principalement des *Donacia* par leurs *tarses allongés, grêles, presque nus en dessous, et à dernier article plus long que les précédents réunis, et le troisième entier :* les Insectes de ce groupe vivent également sur les plantes aquatiques, mais ils se nourrissent de végétaux toujours immergés, et, par conséquent, restent plongés dans l'eau : les uns (*Equiseti, Curtisii, Chevrolatii*), propres aux eaux douces, se trouvent principalement sur les Potamogetons, et les autres (*Zosteræ, Gyllhenhalii*) n'ont été pris que sur des plantes marines : on en connaît une dizaine d'espèces difficiles à distinguer et à trouver par suite de leur habitat, et propres aux contrées froides européennes et américaines.

Fig. 279. — *Donacia clavipes.*

Fig. 280. — *Crioceris dorycus.*

Fig. 281. — *Sagra cyanea.*

3e groupe, Criocérites, à *languette entière ou un peu échancrée en avant; mandibules échancrées ou bifides au sommet; lèvre inférieure courte, carrée; yeux ordinairement échancrés; antennes écartées, insérées au bord antérieur et interne des yeux, assez épaisses, moniliformes, un peu épaissies vers le bout; corselet plus étroit que les élytres à la base; hanches antérieures cylindrico-coniques; abdomen à premier segment légèrement plus grand que les suivants; tarses à crochets soudés à la base, bifides ou simples; corps allongé, ovalaire.*

Les Criocérites, tels que nous les adoptons avec M. Th. Lacordaire, correspondent aux Criocérides de Latreille, sauf que ce dernier auteur y réunissait les Donacies et les Hémonies, avec lesquelles ils se lient intimement, en même temps qu'ils ont des rapports assez manifestes avec les *Megalopis*. Ces Insectes, propres à toutes les parties du monde, et dont on décrit près de quatre cents espèces, sont assez petits, rarement de taille moyenne, et parés d'assez jolies couleurs.

Presque tous vivent des parties molles des végétaux herbacés, surtout aux dépens des feuilles et des tiges; les *Rhæbus* seuls sont granivores. Les larves connues de ce groupe causent, par leur voracité, d'assez grands ravages sur les plantes dont elles se nourrissent, et ne se rapportent qu'à deux genres et sept espèces, dont six sont européennes : ce sont celles des *Crioceris merdigera*, vivant sur les lis, étudiées par Blankaert, Lorenzo Patural, Réaumur, Swammerdam, de Géer et M. Westwood; *C. brunnea*, dont a parlé M. Boudier père, et qui se rencontrent sur le muguet; 12 *punctata*, décrites par Frisch; *C. asparagi*, mieux connues par les travaux de Friesch, Rœsel et de MM. Bouché et Westwood, et se trouvant abondamment sur les asperges, ainsi que la précédente; *Lema melanopa*, propres aux céréales, et principalement à l'orge et à l'avoine, décrites par Réaumur et MM. Westwood et Cornélius; *cyanella*, que M. Cornélius a également fait connaître : toutes propres à l'Europe, et *trilineata*, Oliv., observées aux États-Unis d'Amérique, sur les pommes de terre, par M. Harris. Ces larves ont pour caractères généraux : tête de médiocre grosseur, un peu hémisphérique, écailleuse, lisse, à bouche formée de parties cornées, et dirigée presque verticalement en bas; ocelles au nombre de six de chaque côté, arrondis, inégaux; antennes insérées à l'angle antérieur et externe de la plaque sus-céphalique, dans une petite excavation, de trois articles; chaperon séparé de la plaque sus-céphalique par un léger sillon; mandibules médiocres, peu saillantes, un peu arquées, avec plusieurs dents terminales; mâchoires libres, assez développées; lèvre inférieure comprenant un menton en losange allongé, des pièces palpigères supportant des palpes labiaux uniarticulés, et une languette représentée par un petit tubercule charnu; segments thoraciques plus courts et plus étroits que les abdominaux; corselet recouvert en dessus d'un écusson corné, lisse; mésothorax et métathorax offrant sur les côtés de petites plaques cornées; pattes de médiocre longueur; tarses courts, terminés par un ongle assez crochu, grêle; neuf segments abdominaux, charnus, recouverts d'une peau fine, luisante, divisés chacun en dessus en deux parties par un sillon transversal, ayant des points épais surmontés d'une petite soie, et offrant en dessous des disques servant probablement à maintenir la larve sur les feuilles, soit en faisant l'office de ventouses, soit par la matière visqueuse dont ils sont enduits; segment anal très-petit; stigmates au nombre de neuf paires. Toutes ces larves ont entre elles la plus grande ressemblance, et ne diffèrent que par quelques particularités de peu d'importance : elles proviennent d'œufs que les femelles collent sur les feuilles des plantes, sont blanchâtres, lentes dans leurs mouvements : une quinzaine de jours leur suffit pour acquérir tout leur développement, et alors elles s'enfoncent dans la terre et s'y pratiquent une retraite, ou sorte de coque de forme ovalaire, lisse et revêtue d'un vernis, dans laquelle elles subissent leurs métamorphoses; au bout de quinze autres jours, l'Insecte parfait en sort. L'ouverture anale, au lieu d'être située à l'extrémité ou en dessous du dernier segment, comme dans la plupart des autres Coléoptères, l'est en dessus et s'ouvre de façon que les excréments sont poussés successivement en avant à mesure qu'ils sortent, et forment sur les larves une couche plus ou moins épaisse, humide, qui revêt presque entièrement leur corps sans y adhérer. Cette curieuse et sale enveloppe est essentielle à l'animal, car si l'on vient à la détruire, la larve commence à manger avec une voracité inaccoutumée pour se couvrir de nouveau de cet abri protecteur, d'autant plus utile qu'elle vit tout à fait à découvert.

Les genres admis dans ce groupe, au nombre de dix, d'après M. Th. Lacordaire, sont les suivants : Synota, Eschs., Dej., Lac., renfermant des espèces à *corps allongé, glabre ou finement pubescent*, avec les téguments peu solides, et ayant des couleurs distribuées par grandes masses, mal arrêtées, le type est le *S. betulæ* (*Crioceris*), Fabr., petite espèce du nord de l'Europe, à laquelle sont jointes quelques espèces, toutes de l'Amérique du Nord. — Zeugophora, Kunze, différant surtout du précédent par ses *yeux légèrement échancrés* et ses *hanches intermédiaires séparées* : quelques espèces, surtout propres à l'Europe et à la Sibérie (type, notre *Auchenia subspinosa*, Kunze). — Megascelis, Dej., Latr., commençant la série des genres qu'il nous reste à étudier, et dans lesquels le *corselet n'est ni denticulé ni épineux sur les côtés*, et qui a spécialement les *antennes filiformes, longues, grêles;* des *cuisses postérieures très-renflées;* des *tarses à crochets*, etc. : ces Insectes, plus grands que nos Criocères, sont au nombre d'une soixantaine, et tous propres aux deux Amériques, où on les trouve isolés ou réunis en petit nombre sur les feuilles des arbustes et des plantes, et non sur les fleurs, et ils ne sautent jamais, malgré le grand développement de leurs cuisses de derrière. — Plectonycha, Lacord., très-rapproché des *Lema*, cinq espèces américaines. — Lema, Fabr., séparé du

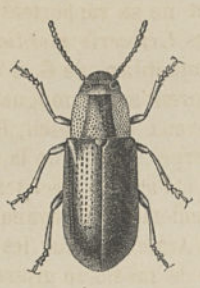

Fig. 1. — *Helodes distincta.* (Grossi.)

Fig. 2. — *Alurnus Landsbergii.*

Fig. 3. — *Lycus ciliaris.*

Fig. 4. — *Arescus quadrimaculatus.*

Fig. 5. — *Arescus caudatus.*

groupe précédent par une *saillie mésosternale distincte, accolée au métathorax et arrivant à son niveau*, et ayant pour caractères spéciaux : *tête terminée en museau quadrangulaire; antennes filiformes, moyennes, de onze articles: yeux très-gros ou médiocres, oblongs, presque globuleux; corselet le plus souvent rétréci sur les côtés; élytres oblongues, beaucoup plus larges que le corselet; pattes moyennes; cuisses peu renflées; tarses à crochets soudés à la base; corps petit, parallèle ou presque parallèle, peu allongé*, etc. Geoffroy est réellement le créateur de ce genre, qu'il nomma *Crioceris;* mais malgré l'antériorité qui aurait dû prévaloir, Fabricius l'a changé en celui de *Lema*, qui a été assez généralement adopté; ce que nous n'aurions pas fait si M. Th. Lacordaire n'avait trouvé un moyen de tout concilier en formant un genre Criocère et un genre Lema; ce groupe, quoique considérablement restreint, renferme encore près de trois cents espèces répandues sur tout le globe, mais beaucoup plus abondantes dans le nouveau que dans l'ancien continent; ces espèces semblent ne se trouver habituellement que sur les plantes herbacées, rarement sur les arbrisseaux, et quelques-unes, comme plusieurs de nos espèces indigènes, se réunissent parfois en agglomérations très-nombreuses; ils font entendre un petit bruit lorsqu'on les saisit : parmi les espèces européennes, dont plusieurs se trouvent aux environs de Paris, nous nous bornerons à citer le *Lema melanopa*, Fabr.; Latreille et M. Guérin-Méneville en avaient distingué un genre *Petauristes* (*Lema varia et postica*, Fabr.), différencié par ses *cuisses postérieures très-renflées;* ses *antennes fortement élargies à partir du cinquième article*, et ses *yeux profondément échancrés*, mais qui ne doit pas être adopté. — CRIOCERIS, Geoffroy, Lacord., se séparant surtout des *Lema* par ses *tarses à crochets non soudés à la base :* une soixantaine d'espèces, propres à tout le globe, et dont le sixième environ se trouve en Europe, entrent dans ce genre, qui correspond à celui des *Auchenia*, Thunberg, adopté par quelques auteurs : types, nos *Lema merdigera*, Linné, long de $0^m,006$ à $0^m,007$, rouge, se rencontre sur les Liliacées; *asparagi*, Linné, plus petit que le précédent, jaunâtre, avec des points noirs, sur l'asperge, de même que le *12-punctata*, Linné, etc. — Brachydactyla, Lacord., qui a des *hanches antérieures subglobuleuses, séparées par la saillie prosternale :* deux espèces, l'une de Java, et l'autre de Madagascar. — Rhæbus, Fischer de Waldheim, à *antennes filiformes; pattes postérieures les plus longues de toutes; cuisses renflées; jambes droites :* ce genre ne renferme que le *B. Gebleri*, Fisch., petite espèce propre à la Sibérie, et qui est surtout remarquable en ce que sa larve vit dans les semences d'une plante, de la *Nitraria Schoteri*. — Eubaptus, Lacord., à *mésosternum formant une saillie perpendiculaire entre les hanches intermédiaires :* une espèce (*palliatus*) de Bolivie. — Atelebera, Lacord., à *dernier segment abdominal très-grand :* le seul *A. cygnoides*, découvert dans le Brésil intérieur.

4e groupe, Mégalopites, à *languette grande, souvent bilobée, parfois entière; mandibules inermes, à pointe entière; palpes à dernier article allongé, acuminé; yeux grands; antennes grossissant plus ou moins de la base à l'extrémité, dentées ou pectinées; tête penchée, déprimée; hanches antérieures et intermédiaires cylindriques, contiguës; abdomen à dernier segment le plus grand de tous; tarses à crochets simples; élytres embrassant habituellement les côtés du corps.*

Les Mégalopides sont de jolis Insectes, de taille moyenne, dont on connaît une centaine d'espèces, presque toutes propres à l'Amérique, surtout méridionale, mais dont quelques-unes sont particulières à l'Afrique australe et au continent asiatique. Tous vivent sur les plantes et les arbrisseaux peu élevés; leur vol est lourd et n'a pas lieu pendant la plus forte chaleur du jour; ils produisent, comme les *Lema*, un bruit aigu, par le frottement de leur corselet contre le pédoncule de leur mésothorax; quand on les saisit, ils fléchissent un instant leurs antennes, et répandent par les articulations des pattes une liqueur jaune analogue à celle répandue par les Coccinelles.

Les genres de ce groupe peuvent être subdivisés ainsi qu'il suit : 1° espèces à *languette profondément divisée en deux lobes; yeux pourvus d'une orbite en arrière :* Mastostethus, Lacord., une soixantaine d'espèces propres à l'Amérique méridionale. — Homalopterus, Perty, deux espèces brésiliennes (*tristis*, Perty, et *heteroproctus*, Lacord.). — Agathomerus, Lacord., une trentaine d'espèces du Brésil, de Cayenne et du Mexique. — Temnaspis, Lacord., quatre espèces propres à Java. — MEGALOPUS, Fabr., genre typique, dans lequel les *élytres* sont *déhiscentes à l'extrémité, ayant une aire élevée à la base :* M. Th. Lacordaire n'y range plus que quinze espèces, toutes de l'Amérique du Sud, particulièrement du Brésil, remarquables par leur *corps allongé, étroit;* et

leurs *cuisses postérieures renflées :* type, *M. nigricornis*, Fabr. — 2° Espèces à *languette fortement bilobée; yeux non pourvus d'une orbite en arrière :* ne renfermant que le seul genre Pœcilomorpha, Hope, cinq ou six espèces propres à l'Afrique australe, au Sénégal et à Sierra-Leone.

2e Sous-Famille. — CHRYSOMÉLINES. *Mâchoires à lobe externe, étroit, cylindrique, plus long que l'interne.*

Cette division, qui répond entièrement aux Cycliques de Latreille, est beaucoup plus considérable que la précédente, et renferme des espèces ayant encore les trois premiers articles des tarses spongieux ou garnis de pelotes en dessous, avec l'avant-dernier partagé en deux lobes, et les antennes filiformes ou un peu plus grosses vers le bout. Ces espèces ont un corps ordinairement arrondi, avec la base du corselet de la largeur des élytres, dans celles, en petit nombre, où ce corps est oblong; leurs mâchoires ont le lobe externe de forme étroite, presque cylindrique, et d'une couleur foncée, et présentant l'apparence d'un palpe, tandis que le lobe interne est plus large et sans onglet écailleux. Chez quelques espèces étudiées anatomiquement par M. L. Dufour, on sait que le tube alimentaire est trois fois au moins plus long que le corps; que l'œsophage se renfle le plus souvent en arrière du jabot; que le ventricule chylifique ou estomac est habituellement lisse; que les canaux biliaires sont au nombre de six, etc. Les larves offrent des particularités assez remarquables. A l'état parfait, ces Insectes sont généralement de petite taille, souvent ornés de couleurs métalliques et brillantes, et ont le corps ras ou sans poils; les femelles sont très-fécondes; presque tous sont lents, timides, se laissent tomber à terre quand on veut les saisir, repliant leurs antennes et leurs pieds contre le corps; plusieurs sautent très-bien, et d'autres répandent une liqueur particulière.

Fig. 282. — *Chlamys fulgida*

Fig. 283. — *Arescus caudatus.* (Profil.)

Fig. 284. — *Clythra quadrimaculata.*

1re tribu, Hispides, à *mâchoires à lobe externe long, grêle; mandibules terminées en pointe; corps oblong.*

Cette tribu, très-voisine de celle des Cassidites, à laquelle elle était anciennement réunie sous la dénomination commune de *Cassidaires*, est composée principalement, suivant M. Chevrolat, d'une trentaine de genres et de plus de trois cents espèces, propres à tous les pays, mais surtout assez abondamment répandues en Amérique, tandis qu'on n'en signale que trois seulement en Europe. Leur corps est habituellement oblong, ovalaire, convexe, presque toujours épineux entièrement ou partiellement, et leur taille est souvent de $0^m,004$ à $0^m,005$ de longueur sur $0^m,002$ à $0^m,003$ de largeur, diminue ou s'accroît de $0^m,003$ à $0^m,035$ sur $0^m,002$ à $0^m,014$; leur tête est découverte; leurs épaules sont exceptionnellement dilatées et comme ailées; les antennes, mutiques à la base, variant de longueur et de grosseur, ont une massue articulée, cylindrique, aplatie, dilatée, acuminée, et c'est d'après la forme de ces articles que sont formés la plupart des genres.

Les larves de quatre espèces américaines de l'ancien genre *Hispa*, se rapportant pour la plupart aux genres actuels des *Uroplata* et *Microrhopala*, celles des *rosea*, *querciforlius*, *suturalis* et *vittata* ont été décrites par M. le docteur Harris, et ont au premier aspect quelque analogie avec certaines larves de *Callidium*. Ces larves sont d'un blanc jaunâtre, sauf la tête, les pattes, les tubercules latéraux; la plus grande partie des arceaux dorsaux du corselet et du segment terminal qui sont brunâtres; elles vivent, comme celles des *Altica*, dans le parenchyme des feuilles, et y accomplissent de même leurs métamorphoses; la nymphe du *suturalis* a été observée dans des feuilles d'un *Robinia*.

Chez ces larves, la tête est cornée, petite, en partie rétractile, portant des antennes à peine visibles, des mandibules assez fortes, triangulaires, un peu dentées intérieurement; le thorax est formé de segments semblables à ceux de l'abdomen; le corselet est large, recouvert d'un écusson corné; les pattes sont peu développées, terminées par un ongle simple; les segments abdominaux portent chacun un tubercule assez saillant; il y a huit paires de stigmates.

Dans la plupart des genres les *antennes* ont *onze articles*, et, d'après la disposition des élytres, on peut y former quatre divisions particulières. A. *Espèces à élytres plus ou moins oblongues, allongées, aplaties, convexes, non épineuses :* genres, ALURNUS, Fabr., à *antennes à premier article conique, suivant cylindrique, dernier pointu :* Insectes de grande taille, ovalaires, ornés de belles couleurs, et propres à l'Amérique méridionale; type, *A. grossus*, Fabr., de Cayenne. — BOTRIONOPA, Chevr., du continent indien. — CEPHALOLEIA et LEPTOMORPHA, Chevr., à *corps très-allongé, effilé :* de gracieuses espèces de l'Amérique du Sud. — ARESCUS, Perty (*Chelobasis*, Gr.), remarquable par son *corps presque ovalaire, aplati :* et ayant pour type l'*A. caudatus*, du Mexique. — CRYPTONYCHUS, Gyll. — OXYCEPHALUS, Guérin, à *tête prolongée en avant en une forte pointe :* type, *O. cornigera*, d'Australasie. — B. *Espèces ayant des élytres à côtes :* genres, CHALEPUS, Thunb. (*Scelænopla*, Chevr.), d'assez nombreuses espèces du Brésil et régions voisines. — ANISODERA, Chevr., des Indes orientales. — ACENTRUPTERA, Chevr., etc. — C. *Espèces à élytres aplaties, élargies, tronquées à l'extrémité, le plus ordinairement dentées ou denticulées sur les bords externes :* plusieurs genres, démembrés des *Hispa*, pour la plupart américains, et dont le principal est celui des ODONTOTA, Chevr. (*Anoplistis*, Kirby). — Les autres sont ceux des METAZYCERA, GONOPHORA, ONCHOCEPHALA, BRACHYCORINA, CEPHALODONTA et MICRODONTA, Chevr. — D. *Espèces à élytres ovalaires, entièrement couvertes d'épines :* ne comprenant que le genre typique de la tribu, celui des HISPES, *Hispa*, Linné, à *antennes épaisses, cylindriques, avec les articles légèrement coniques; corselet et élytres hérissés de pointes, branchues, ainsi que les antennes; pattes simples, mutiques :* ainsi restreint, ce genre ne renferme plus qu'une quarantaine d'espèces, en général noirâtres, la plupart exotiques, et surtout particulières à la côte de Guinée et au Sénégal. Trois d'entre elles, très-petites, sont européennes: ce sont les : *H. atra*, Linné, que l'on trouve à Paris sur des plantes qui croissent dans le sable; *H. testacea*, Fabr., de l'Europe australe, et *aptera*, Bonnelli, d'Italie.

Dans le seul genre PHYZOCORYNA, Chevr., les *antennes* ne présentent que *dix articles*.

Dans un autre genre, celui des PLATYPRIA, Guérin, les *antennes* n'ont que *neuf articles*.

Dans deux genres : EUPRIONOTA et MICRORHOPALIA, Chevr., les *antennes sont de huit articles*.

Enfin dans le genre UROPLATA, Chevr., groupe américain, à *corps aplati*, les *antennes* n'ont plus que *sept articles*.

Outre ces coupes génériques, nous pourrions encore citer celles des : *Cælænomenodera*, Blanch.; *Dichræa* et *Estigmena*, Hope; *Callistola*, *Promecothera*, *Octotoma* et *Cladophora*, Dej., etc.

2e tribu, CASSIDIDES, à *mâchoires avec le lobe externe long, grêle; corps orbiculaire; mandibules courtes, en palettes dentées.*

Cette division renferme environ cinq cents espèces, propres à toutes les parties du monde, surtout abondantes dans l'Amérique du Sud, petites ou moyennes, peu nombreuses en Europe, et réparties en une trentaine de genres. Ces Insectes, en général à corps aplati, large, sont aussi remarquables par la variété de leurs formes, dont quelques-unes même très-bizarres, que par la vivacité et l'éclat souvent métallique de leurs couleurs; et, sous ce dernier rapport, quelques-unes de nos espèces indigènes paraissent rivaliser avec les exotiques, mais elles perdent leur éclat en mourant, ce qui n'a pas lieu pour les espèces des pays chauds. Elles se trouvent sur les fleurs et sur les feuilles des arbres, et parfois en réunions nombreuses. Les larves d'un assez grand nombre d'espèces de *Cassida* ont été décrites, et principalement beaucoup d'indigènes, telles que celles de l'*Austriaca*, par M. Bach ; celles des *chloris*, *denticollis*, *equestris*, *ferruginea*, *languida*, *rubiginosa*, *sanguinosa*, *vibex*, par M. Cornélius; celles de la *murræa*, par Goëdart, Lyonnet, Kirby, Gravenhorst et M. Pfumer ; celles de la *maculata*, par Kirby et M. L. Dufour; celles de la *nebulosa*, par M. Guérin-Méneville; celles de la 14-*maculata*, par Latreille; celles de la *tigrina*, par Friesch, de Géer, Gravenhorst et Schotz; et surtout celles de la *viridis*, qui ont occupé

successivement Blankaert, Rœsel, Goëdart, Réaumur, de Géer, Lyonnet, Herbst, Kirby, Strom, Latreille, MM. Westwood, Gravenhorst et Schotz, L. Dufour, etc.; parmi les exotiques, Gravenhorst et Schotz ont indiqué celles de la *Bengalensis*, et M. Westwood, celles de l'*ampulla*, d'Haïti. Ces larves ont une forme ovalaire, un peu rétrécie en arrière et déprimée; comme celles des *Crioceris*, elles se recouvrent de leurs excréments, mais ceux-ci sont disposés d'une manière différente : la fourche que porte le segment terminal se replie vers la partie antérieure de l'Insecte, de manière à former avec le corps un angle ouvert en avant : l'anus est perforé près de cet appendice, et, lorsque la larve rejette ses excréments, ils sont retenus par la fourche, et, par suite de leur accumulation, ils sont poussés en avant, se collent les uns aux autres, et forment ainsi une espèce de toit, contenant parfois les dépouilles des mues, sous lequel la larve disparaît presque en entier. La forme des appendices caudaux, la forme et la disposition des fèces présentent des variétés nombreuses et particulières à chaque espèce. Ces larves, qui, chez nous, vivent sur un assez grand nombre de feuilles de diverses plantes, telles que les artichauts, les chardons, les menthes, etc., ont pour caractères communs : tête presque globuleuse, petite, cornée, presque cachée par le corselet; plaque sus-céphalique un peu convexe, impressionnée; lèvre supérieure arrondie, bien développée; antennes triarticulées, insérées sur les parties latérales et antérieures de la tête; ocelles au nombre de quatre de chaque côté; mandibules très-courtes; segments thoraciques souvent bien distincts de ceux de l'abdomen, recouverts en dessus d'écussons coriacés; corselet très-grand, formant la partie la plus avancée du corps, rugueux, impressionné, ayant quatre prolongements latéraux inégaux; pattes très-courtes, fortes, épineuses; huit segments abdominaux, munis de chaque côté d'un appendice épineux, et le dernier portant en outre à sa partie supérieure un appendice plus ou moins profondément bifurqué; anus s'ouvrant à la face supérieure du segment terminal, assez prolongé; huit paires de stigmates, souvent portées sur un prolongement charnu, saillant. Ce n'est qu'après avoir changé plusieurs fois de peau que la larve se transforme en nymphe sur la feuille même où elle a vécu. Celle-ci a aussi une queue fourchue, mais dont les deux branches sont inermes, et beaucoup moins longues que celles de la larve, et c'est par cette queue, qui reste engagée dans la dépouille de la peau réduite en peloton, qu'elle est fixée contre la feuille où la transformation s'est faite. Cette nymphe, plus courte que la larve, est de forme ovale aplatie; elle a un ample corselet, presque semi-lunaire, dont le contour est bordé d'un rang d'épines courtes et simples; l'abdomen est garni latéralement d'appendices ou de lames plates, etc. Au bout d'une quinzaine de jours l'Insecte parfait en sort.

1er groupe, Imathidites, à *corselet échancré, laissant la tête entièrement découverte.*

Les Imathidites, beaucoup moins nombreux que les Cassidites et ordinairement plus petits, ont, comme eux, le corps manifestement circulaire; mais, par suite de l'échancrure antérieure du corselet, leur tête est tout à fait découverte. Ces Insectes sont de couleurs peu brillantes, et aucun d'entre eux n'est propre à l'Europe.

Le genre typique est celui des IMATHIDIUM, Fabr., à *antennes longues, grêles, filiformes; corselet large; élytres arrondies, à bords plans :* plusieurs espèces, principalement de l'Amérique méridionale, et ayant pour type l'*I. fasciatum*, Fabr., de Cayenne. — Les autres genres, démembrés pour la plupart des *Cassida*, sont ceux des : Sphæropalpus, Chevr., du Brésil. — Calopepla, Hope (*Craspedonta*, Chevr.); Prioptera, Hope (*Basiprionota*, Chevr.), et Hoplionota, Hope (*Notosacantha*, Chevr.), des îles et du continent indiens. — Thyrcomorpha, Dej., du Cap. — Delocrania, Dej., du Brésil. — Porphyraspis, Hope (*Hæmisphærota*, Chevr.), de l'Amérique boréale. — Calliopsis, Dej., de Cayenne. — Omoteina, Chevr., de Saint-Domingue. — Calyptocephala, Chevr. — Selenis, Hope (*Acromis*, Chevr.). — Omoplata, Hope (*Echoma*, Chevr.). — Tauroma, Hope (*Omocera*, Chevr.). — Polychalca, Chevr. — Oxynodera, Hope (*Discomorpha*, Chevr.), tous de l'Amérique méridionale.

2e groupe, Cassidites, à *corselet recouvrant entièrement la tête.*

Le caractère que nous venons d'indiquer, et qui est très-facile à saisir, est le seul qui distingue ces Insectes de ceux du groupe précédent. Leur tête est très-petite et déprimée; leur corps est étroit et aplati en dessous; leurs pattes, courtes et rétractiles, sont cachées entièrement, et même débordées par le corselet; leurs élytres sont très-dilatées, et forment par leur réunion une sorte de toit ou de bouclier sous lequel l'Insecte se trouve abrité, un peu comme une Tortue l'est dans sa carapace.

Ils sont très-nombreux, abondamment répandus sur les végétaux, communs partout, parés de brillantes couleurs, de taille moyenne dans les pays méridionaux, et petite dans nos contrées.

Le genre typique est celui des CASSIDES, *Cassida*, Linné, à *antennes grêles, avec leurs cinq derniers articles un peu épaissis; corselet très-arrondi; corps aplati, circulaire ou ovalaire*, comme dans tous les autres genres du groupe, d'où a été tirée leur dénomination, du latin *cassis* (casque); et le nom vulgaire de *Scarabées tortues :* ces Insectes se servent peu de leurs pattes, et restent habituellement immobiles sur les plantes dont ils se nourrissent, et avec lesquelles ils se confondent quelquefois par leur teinte identique; c'est en été et sur les plantes basses qu'on les trouve; on ne laisse plus dans ce genre qu'une cinquantaine d'espèces, dont plus de moitié appartiennent à l'Europe, et les autres à l'Afrique et à l'Amérique, aux Indes orientales et à la Nouvelle-Hollande; parm les espèces qui habitent les environs de Paris, nous indiquerons la *Cassida viridis*, Linné, longue de $0^{m},003$, entièrement d'un joli vert; *murræa*, Linné; *nobilis*, Fabr., etc. — Les autres genres, presque tous de l'Amérique du Sud, principalement communs au Brésil, surtout caractérisés par l'organisation des antennes, du corselet et des élytres, et offrant des formes habituellement ovalaires, quoique parfois plus ou moins allongées ou raccourcies, sont les suivants : Eugenysa, Chevr. — Cyrtonota, Chevr. (*Mesomphalia*, Hope). — Botanochara, Chevr. (*Pæcilopsis*, Hope). — Chelimorpha, Chevr. — Ischyrosonyx, Chevr. — Cyphoptera, Hope (*Elytrogona*, Chevr.). — Hybosa, Chevr. — Physonota, Chevr. — Asteriza, Chevr. — Deloyala, Chevr. (*Aspidimorpha*, Hope). — Omaspides, Chevr. — Botanota, Hope (*Dorynota*, Chevr.). — Basipta, Chevr., du Cap. — Captocycla, Chevr. — Oxydera, Hope (*Discomorpha*, Chevr.). — Captacycla, etc.

Fig. 285. — *Hispa atra.* (Très-grossi.)

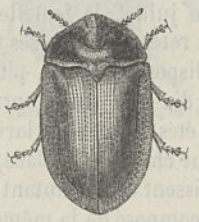

Fig. 286. — *Cassida oblonga.* (Grossi.)

Fig. 287. — *Labidostomis* (*Clythra*) *forcipifera.* (Grossi.)

3e tribu, Chrysomélites, à *mâchoires à lobe externe très-grêle, palpiforme; antennes très-écartées à leur point d'insertion; palpes à avant-dernier article mince; mandibules pointues.*

Cette tribu, la plus nombreuse de toutes celles de la famille, renferme les espèces véritablement typiques. On en trouve partout; leur taille, quoique assez variable, est en général médiocre; leur forme est ovoïde ou allongée; leurs couleurs sont habituellement vives et variées. Ce sont des Coléoptères qui volent rarement, marchent lentement et comme avec peine, et qui, le plus souvent, se tiennent sur les plantes dont ils tirent leur nourriture. Leurs larves sont également phytophages; elles ont six pattes bien développées, et, à l'extrémité du corps, présentent un prolongement anal qui leur sert de support et fait l'office d'une septième patte.

1er groupe, Clythrites, à *tête enfoncée dans le corselet jusqu'aux yeux; menton très-large; lèvre petite, engagée dans le menton; antennes pectinées; languette petite, cornée, entière, arrondie; corselet de la largeur des élytres à la base; pattes petites; tarses à crochets variables; corps allongé.*

Cette tribu a tellement de rapport avec celle des *Chlamytes*, que M. Th. Lacordaire les réunit ensemble; elle se rapproche également beaucoup des Cryptocéphalites; mais tandis que chez ces derniers les antennes sont toujours allongées, filiformes, chez les Clythrites elles sont constamment dentées sur une portion plus ou moins étendue de leur longueur. Par les *Lamprosoma*, ces Insectes se lient

également aux *Eumolpus*. Leur forme est généralement un peu plus allongée que celle des autres Chrysomélides; ils sont médiocrement agiles; volent cependant assez bien, et fréquentent plutôt les arbres et les arbustes que les végétaux herbacés : en Europe, les diverses espèces de chênes semblent les attirer particulièrement. Les métamorphoses de plusieurs espèces de Clythrites sont connues, et leur histoire présente des faits complétement analogues à ceux que nous offrent les espèces que l'on a étudiées des groupes de Chlamytes et des Cryptocéphalites, et ont pour particularité commune de vivre dans des fourreaux qu'elles traînent après elles. Ces larves ont pour caractères : tête assez grosse, presque circulaire en dessus, un peu déprimée, cornée; ocelles au nombre de six de chaque côté; antennes triarticulées, insérées sur le bord antérieur externe de la plaque sus-céphalique : celle-ci sans chaperon distinct; lèvre supérieure très-courte; mandibules faibles, petites; mâchoires soudées avec la lèvre inférieure; segments thoraciques semblables aux abdominaux, sauf le corselet, qui est recouvert en dessus d'un écusson corné; pattes assez longues, n'ayant pas à la partie interne cette membrane molle, spongieuse qui se voit chez beaucoup de Chrysoméliens; segments abdominaux, au nombre de neuf, tous charnus, très-convexes en dessus; anus se présentant sous la forme d'une fente transversale; neuf paires de stigmates. Ces larves, surtout celles des *Clythra*, qui ont été étudiées par Zschorn, MM. Gené, Chevrolat, Rosenhauër, Erichson, Siebold, Th. Lacordaire, H. Lucas, etc., sont d'un blanc jaunâtre, avec la tête, l'écusson, le corselet et l'extrémité des pattes d'un rouge brunâtre; le corps est recouvert çà et là de quelques poils, un peu moins rares sur les parties antérieures; l'abdomen est fortement épaissi et replié sur lui-même dans sa moitié postérieure, de sorte que l'anus s'avance vers la dernière paire de pattes. Les fourreaux dans lesquels demeurent ces larves sont de forme ovoïde ou cylindrique, diversement ornés et conformés : noirâtres ou brunâtres, plus convexes en dessus qu'en dessous, coupés obliquement de haut en bas et d'avant en arrière à leur partie antérieure, plus larges à la partie opposée, et recouverts de poils plus ou moins longs, et ces fourreaux sont formés des excréments des larves. Les Insectes parfaits s'accouplent dans les mois de juin et de juillet; la femelle pond de vingt à trente œufs allongés, cylindriques, jaunâtres, luisants, et, les retenant entre ses tarses postérieurs, elle les entoure d'une couche d'excréments irrégulièrement disposée, et qui, plus tard, doit former le fourreau de la jeune larve. Celle-ci éclôt quatorze à dix-huit jours après la ponte, mais n'atteint son développement complet qu'après deux ou trois étés. Jamais ces larves n'abandonnent leurs fourreaux; elles l'emportent avec elles quand elles veulent changer de place; et lorsque, par l'effet de la croissance, ils deviennent trop petits, elles l'agrandissent en y ajoutant de nouvelles pièces; lors des mues, elles en ferment l'ouverture par un opercule composé de la même matière que le fourreau; elles agissent de même lorsque le temps de la métamorphose en nymphe s'approche, et, assure-t-on, se retournent dans leur loge : c'est-à-dire que, par un mouvement de bascule, la tête se trouve placée vis-à-vis du fond, ce qui permet à l'Insecte parfait de sortir avec plus de facilité. Les larves des Cryptocéphalites se trouvent dans leur jeune âge sous les haies, dans le gazon, etc., où elles se nourrissent de feuilles sèches, mais, parvenues à un certain développement, elles vont sur les buissons chercher les feuilles fraîches : elles sont donc franchement phytophages. La manière de vivre des Clythrites n'est pas établie avec la même certitude; et, quoique Hubner ait nourri jusqu'à son entier développement une larve de *Clythra longimana* avec des feuilles du *Trifolium montanum*, quelques espèces paraissent dévorer des substances animales, qui, pour les espèces vivant dans les fourmilières, comme, par exemple, le *Clythra quadripunctata*, leur serait apportée par les Fourmis.

A. Clythrites vrais, à *antennes libres au repos*, comme dans les autres sous-groupes, excepté chez les *Lamprosomites; mâchoires à lobe interne lamelliforme, non bifurqué; yeux entiers ou faiblement échancrés; crochets des tarses simples*, ainsi que les *Mégalostomites; saillie prosternale nulle ou n'existant rarement qu'à l'état de vestige; pygidium distinct; pattes s'allongeant plus ou moins d'arrière en avant; sexes assez dissemblables*.

Ces Insectes varient de la forme cylindrique ou cylindrico-conique à la forme oblongue ou oblongo-ovale; ils sont, au moins dans nos pays, d'une teinte générale jaune ou rougeâtre, et présentent des points ou des lignes d'un noir brillant. On en connaît près de trois cents espèces, dont un tiers environ appartient aux faunes méditerranéenne, européenne et asiatique, un autre tiers à l'Afrique, et le dernier au continent et à l'archipel indien, à l'Amérique et à l'Australasie.

Fig. 1. — *Cassida* (*Eugenysa*) *grossa*.

Fig. 2. — *Odontoscelis fuliginosa*. (Grossi.)

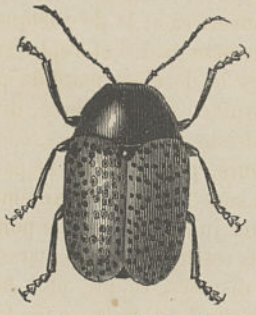

Fig. 3. — *Cryptocephalus cicatricosus*. (Grossi.)

Fig. 4. — *Doryphorus punctatissimus*.

Fig. 5. — *Eumolpus fulgidus*.

Quoique nombreux en espèces, ce groupe est très-difficile à partager en genres; cependant M. Chevrolat a cru devoir en créer une vingtaine; mais M. Th. Lacordaire, dans le tome deuxième de sa *Monographie des Coléoptères subpentamères phytophages*, n'a pas adopté ces divers genres, et, pour lui, le genre CLYTHRA de Laitcharting reste intact et forme le sous-groupe entier; mais, par suite de diverses particularités, il est arrivé à y former trente-neuf sous-genres, dont plusieurs correspondent aux genres de M. Chevrolat. Ces sous-genres sont les suivants : *Teinocera*, Drége; *Lophobasis*, *Smeia*, *Miopristis* : ne renfermant tous que quelques espèces de l'Afrique australe; *Labidostomis*, Chevr., une quarantaine d'espèces, qui se trouvent depuis la Sibérie orientale jusque sur les bords de la Méditerranée en Europe et en Asie; comme type nous citerons seulement la *Clythra longimana*, Linné, qui habite une grande partie de la France; *Calyptorbina*, deux espèces de l'Europe orientale et de l'Algérie; *Atelechira*, *Antipa*, *Phænicodera*, *Barybæna*, tous de l'Afrique australe; *Marolenes*, Chevr., une seule espèce propre à la faune méditerranéenne; *Plecomera*, *Nosognatha*, *Crabronites*, *Camptalenes*, Chev.; *Gyriodera*, *Merilia*, tous africains, et surtout du Sud; *Anomoia*, Chevr. (*Anomæa*, Lacord.), des espèces des États-Unis d'Amérique et du Mexique; *Titubæa*, des espèces essentiellement européennes, comme la 6-*maculata*, Fabr.; *Barathræa*, deux espèces algériennes; *Lachnaia*, Chevr. (*Lachnæa*, Lacord.; *Camprolenes*, Chevr.), une quinzaine d'espèces essentiellement propres à la faune méditerranéenne; *Ætheodactyla*, une remarquable espèce de la côte de Malabar; *Clytra*, Laichart., Chevr., Lacord., trente espèces répandues en Europe, en Asie, en Afrique, type la *C. quadripunctata*, Linné, qui se rencontre sur les chênes; *Diapromorpha*, une dizaine d'espèces du sud de l'Afrique, de la Guinée et du continent indien; *Peploptera*, des espèces africaines; *Aspidolopha*, des îles et du continent indiens; *Gynandrophthalma*, une soixantaine d'espèces américaines, indiennes, africaines et européennes, dans lesquelles rentrent en partie ou en totalité les genres *Anomoia*, *Tachypetes*, *Melitonoma*, *Cyaniris*, *Smaragdina*, Chevr., et *Coptocephala*, Kollar; *Ætheomorpha*, un petit nombre d'espèces de l'Égypte, de l'Australasie, etc.; *Miochira*, des Indes orientales et du Sénégal; *Anisognatha*, des environs d'Angola; *Cheilotoma*, Chevr., ayant pour type le *C. bucephala*, Fabr., propre au midi de l'Europe; *Coptocephala*, Chevr., de la faune méditerranéenne : type, *C. scopolina*, Linné; *Ceratobasis*, des Indes orientales; *Pantocometis*, une belle espèce de Pondichéry; *Physauchenia*, de la Chine; *Labidognatha*, une espèce de la côte de Guinée; *Melitonoma*, Chevr., une dizaine d'espèces, surtout africaines; *Dauria*, Chevr., quelques espèces du Cap, de Java, etc.; *Diapericera*, une jolie espèce du Cap. — Les larves de douze espèces de *Clythra* ont été étudiées; ce sont celles, parmi les Clythres vrais, des : *quadripunctata* et *læviuscula;* parmi les Lachnées, *palmata*, *tristigma*, *vicina;* parmi les Coptocéphales, *quadrimaculata* et *floralis;* parmi les Labidostomes, *longimana*, *humeralis*, *distinguenda*, *meridionalis*, et parmi les Titubées, 8-*signata;* les auteurs qui s'en sont occupés sont Schaller, Fabricius, Hubner, Latreille, Gené, MM. Schmidt, Maerkel, Vallot, Rosenhauer, Th. Lacordaire, Léon Dufour, H. Lucas, Westwood, Candèze et Chapuis, etc.

B. Babites, à *tarses avec les crochets appendiculés ou à la fois bifides et coudés.* Insectes à corps entièrement noir ou métallique, avec des bandes ou des taches fauves. On y groupe une centaine d'espèces, presque toutes exclusivement américaines, et surtout des contrées méridionales.

On ne les rangeait habituellement, avec Dejean, que dans le seul genre BABIA, Chevr., mais M. Th. Lacordaire y forme les dix genres suivants : Acidalia, Chevr. (*Tellena*); Dinophthalma, Pæsthes, Dachrys, Babia, Stereoma, Urodera, Aratea, Ischiopachys, Chevr.; Saxinis.

C. Mégalastomites, ayant les caractères des Clythrites vrais, si ce n'est que la *saillie prosternale est toujours distincte.* Une soixantaine d'espèces, toutes américaines.

Le genre typique est celui des Megalastomis, Chevr., à *tête très-grosse; antennes à dernier article échancré; mandibules très-grandes, dentées; tarses à avant-dernier article court*, subdivisé en : *Minturmia*, *Megalastomis*, *Scaphigenia*, *Heterostomis*. — Les autres genres, démembrés de celui-ci par M. Th. Lacordaire, sont ceux des : *Protophana*, *Euryscopa*, *Coscinoptera* et *Thomesia*.

D. Lamprosomites, dans lesquels les *antennes* sont *reçues au repos dans des rainures du corselet*, ce qui les distingue surtout des groupes précédents pour les rapprocher des Chlamytes, dont ils se séparent nettement par leurs *yeux très-faiblement échancrés et leur corps arrondi.*

Le genre typique, et celui qui renferme la grande majorité des espèces, surtout brésiliennes, est celui des LAMPROSOMA, Kirby, auquel on associa les LYCHNOPHAES et SPHÆROCHLAMYS, Lacord.

2e groupe, CHLAMYTES, à *tête enfoncée dans le corselet jusqu'aux yeux; antennes courtes, en dents de scie, reçues au repos dans des rainures du corselet; yeux grands, fortement échancrés; élytres laissant le pygidium à découvert, fortement lobées à la base; pattes d'égale longueur, contractiles; tarses à crochets toujours appendiculés.*

Les Chlamytes constituent l'un des groupes les plus nombreux de toute la famille; ils ont une forme habituellement arrondie, et leurs élytres sont le plus souvent marquées de pointes enfoncées profondément; quelques-uns rivalisent, sous le rapport des couleurs, avec les Coléoptères les plus brillants : on remarque chez eux des teintes brillantes, rouges, bleues, jaunes, métalliques, dorées ou argentées, etc. Ils vivent isolément ou épars en petit nombre sur les feuilles des arbres; leur démarche est très-lente, et ordinairement ils restent immobiles, ne volant pas, se laissant tomber quand on veut les saisir. Les larves du *Poropleura monstruosa*, du Brésil, ont été décrites par M. Burmeister, et présentent la plus grande analogie avec celles de la *Clythra quadripunctata*. Regardés pendant très-longtemps comme exclusivement propres à l'Amérique, surtout méridionale, on a constaté dans ces derniers temps qu'il en existait au Cap, dans l'Inde et à Java.

Le genre typique est celui des CHLAMYS, Knoch, le plus nombreux de tous, car il renferme près de deux cents espèces sur deux cent cinquante environ, et ayant pour caractères : *antennes dentées au moins à partir du cinquième article : les cinquième à dixième formant rarement une massue proprement dite; pattes courtes, épaisses;* ils sont généralement de taille moyenne; deux cependant, les *C. monstruosa* et *bana*, sont assez grands. — Les autres genres sont ceux des : PSEUDOCHLAMYS, DIASPIS, CARCINOBÆNA, EXEMA, HYMETES et POROPLEURA, Lacord.

3e groupe, CRYPTOCÉPHALITES, à *tête enfoncée dans le corselet jusqu'aux yeux; antennes filiformes, élytres recourbées en général à leur extrémité.*

Les Cryptocéphalites sont des Chrysoméliens de taille petite, à corps court, ramassé; à tête presque complétement cachée par le corselet (d'où a été tirée leur dénomination des deux mots grecs κρυπτος, *caché;* κεφαλη, *tête*). Très-voisins des Clythrites, ils s'en distinguent surtout par leurs antennes filiformes, grêles, rarement renflées vers l'extrémité, quelquefois aussi longues ou même moitié plus longues que le corps. On les trouve sur les feuilles des plantes et des arbustes, et on en connaît plusieurs centaines d'espèces, dont beaucoup sont très-jolies par suite des dessins à teintes agréables qu'elles offrent sur le fond assez sombre de leurs élytres; dont les autres sont entièrement parées de couleurs vives, voyantes, et enfin dont quelques-unes ne sont pas très-brillantes : on en rencontre presque partout, mais l'Europe et l'Amérique en sont surtout très-riches, tandis que l'Afrique et l'Asie en renferment beaucoup moins. Les larves, qui vivent de bois humide et semblent chercher un abri sous les pierres quand elles vont se transformer en nymphes, vivent dans un fourreau composé de leurs excréments mêlés de parties ligneuses, et ressemblant tellement à ceux des Clythres, qu'on a parfois réuni ces deux groupes d'Insectes sous le nom commun de *Tubifères :* Hubner, Zschorn, MM. Thian, Percheron, Suffrian, etc., se sont occupés de ces larves en général, et spécialement Gyllenhall a fait connaître la larve du *Cryptocephalus labiatus;* Gené, celles du *C. 12-punctatus;* et M. Rosenhauer, celles des *C. bipunctatus, coryli, sericeus, moræi, vittatus, pini, gracilis, minutus* et *hieroglyphicus*.

Le genre typique de ce groupe est celui des CRYPTOCÉPHALES ou GRIBOURIS, *Cryptocephalus*, Geoffr., à *forme presque cylindrique; tête circulaire, aplatie, très-enfoncée dans le corselet; antennes filiformes; yeux oblongs, latéraux, échancrés; corselet convexe; élytres arrondies sur chaque extrémité; cuisses assez renflées :* on connaît plus de deux cents espèces de Cryptocéphales, toutes de petite taille, et surtout abondantes en Europe et en Amérique, contrairement à ce qu'en disent Geoffroy et Olivier, ces Insectes ne sont pas très-nuisibles aux plantes; dans ces derniers temps, M. Suffrian en a publié une bonne monographie en ce qui concerne les espèces européennes; parmi ces dernières, nous nous bornerons à indiquer le GRIBOURI SOYEUX, *Cryptocephalus sericeus*, Linné, long de 0m,007 à 0m,008, granuleux, d'un beau vert brillant, doré en dessus : se trouve très-communément sur les fleurs dans toute l'Europe. — Les autres genres, tous dus à

M. Chevrolat, et fondés sur des espèces exotiques, sont ceux des : Cadmus, Odontoderes, Physicerus, Pachybrachis, Strigophorus, Protophysus, Homalopes, Dijopus et Monachus.

4e groupe, Eumolpites, à *tête un peu dégagée du corselet; menton très-court; lèvre inférieure assez longue, arrondie en avant; antennes à derniers articles plus grands que les autres; corselet à tarses munis d'une membrane onguiculée; corps ovalaire, plus ou moins allongé.*

Les Eumolpites sont formés aux dépens des deux genres *Eumolpus* et *Colaspis* des anciens auteurs, et avaient reçu de M. Chevrolat, créateur du groupe et de presque tous les genres, le nom de *Colaspides*. Ces Insectes, de taille petite, et plus rarement moyenne, vivent réunis en troupes sur des plantes basses et des arbustes qu'elles choisissent de préférence. Bien que quelques espèces soient peu brillantes, pubescentes, velues, pulvérulentes, les Eumolpites sont en général revêtues de couleurs éclatantes et métalliques : indigo, émeraude, améthyste, rubis, or, argent, etc., et habituellement répandues uniformément; les anciens Eumolpes sont pointillés et ponctués d'une manière espacée, tandis que les anciens Colaspis, avec des points plus rapprochés, offrent souvent des côtes longitudinales. Plusieurs espèces sont très-nuisibles à l'agriculture : c'est ainsi que dans le midi de la France l'*Eumolpus* (*Bromius*) *vitis* fait beaucoup de mal à la vigne, et que le *Colaspis* (*Colaphus*) *barbarus* détruit des pièces entières de luzerne. Les larves de l'*E. vitis* ont été étudiées par Latreille, Walckenaër, M. Guérin-Méneville, et celles du *C. barbarus*, principalement par MM. Joly et L. Dufour. Ces larves, noirâtres et entièrement lisses, ressemblent beaucoup à celles des Chrysomélites et Galérucites, et, comme elles, vivent complétement à découvert sur les feuilles des végétaux; leurs mœurs sont en général les mêmes que celles des Criocérides : cependant elles n'ont plus de disques charnus à la face ventrale, et le palpe labial est biarticulé. La femelle dépose habituellement ses œufs, vers la fin de l'automne, au pied des plantes, et au printemps la jeune larve va dévorer les feuilles à mesure qu'elles se développent. On signale près de huit cents espèces de ce groupe, dont la moitié environ habite l'Amérique, tandis que l'autre moitié a été constatée en nombre décroissant dans les autres parties du globe.

Les deux genres principaux sont ceux des : 1° EUMOLPE, *Eumolpus*, Kugellan, à *antennes longues, allant un peu en grossissant, formées d'articles plus ou moins coniques; palpes assez épais, à derniers articles ovalaires; mâchoires bilobées; tête moyenne; corselet plus étroit que les élytres, qui sont grandes; pattes fortes; corps convexe, ovalaire :* ce groupe, qui pour M. Chevrolat ne renferme que des espèces exotiques, comprend, selon M. É. Blanchard, non-seulement des espèces américaines de grande taille et de couleurs brillantes (type, *E. Surinamensis*, Fabr.), mais encore des espèces plus petites, pour la plupart propres à l'Europe, dont le type est l'Eumolpe de la vigne, vulgairement appelé Écrivain, *Eumolpus* (*Bromius*, Chevr.) *vitis*, Fabr., long de 0m,003 à 0m,004, noirâtre, à élytres ferrugineuses; commun dans nos vignobles du Midi; 2° COLASPIDE, *Colaspis*, Fabr., à *antennes longues, filiformes; mandibules cornées, arquées, bidentées; mâchoires coriaces, bifides; lèvre cornée; tête inclinée; yeux arrondis; corselet transversal; élytres grandes, embrassant l'abdomen; pattes assez longues; corps ovalaire :* ce groupe est très-nombreux en espèces, toutes de taille moyenne, et surtout propres à l'Amérique méridionale, mais dont quelques-unes sont d'autres pays, tel est le *C. barbara*, Fabr., noir, du midi de l'Europe et du nord de l'Afrique.

Selon M. Chevrolat, les Eumolpites doivent être subdivisés ainsi : 1° *Espèces à pattes simples.* A. *Antennes de douze articles distincts;* genres : Metazonicha, Colaspis, Prionodera, Chalcophana, Pleuraulaca, Lepronota, Edusa, Melina, Sphæroplacis, Guyanica, Chalcoplacis, Noda, Strongylotarsa, Thyra, Thysbe, Chalcophana, Cast. (*Acis*, Chevr.); Trichosiola, Brevicolaspis, Cast. (*Hersilia*, Dej.); Metachroma, Typophorus, Bromius, Endocephalus, Eumolpus, Euryope, Glyptoscelis. — B. *Antennes de onze ou douze articles : le douzième fortement soudé avec le onzième;* genres : Stenodilora, Pales, Lamprotheca, Sphærospis, Smintherophyra, Colaphus, Meg. (*Colaspidema*, Cast.); Dia, Dej. (*Colaspidea*, Cast.); Corynodes, Hope (*Platycorynus*, Chevr.); Chrysochus, Lepropterus, Pachynophorus et Rumina. — 2° *Espèces à cuisses ou tibias munis d'une épine ou d'un éperon.* A. *Antennes de douze articles;* genres : Heteraspis et Amasia. — B. *Antennes de onze articles;* genres : Eubrachys, Dej. (*Pseudocolaspis*, Cast.); Odontinota et Myochous.

5e groupe, Chrysomélites, à *tête plus dégagée du corselet; palpes de quatre articles : le dernier*

court, glandiforme; yeux petits, latéraux, étroits; lèvre inférieure assez longue, carrée; antennes ayant leurs derniers articles presque aussi courts que les autres; corselet moins large que les élytres, transversal ou quadrilatère; élytres globuleuses, ovalaires, convexes, enveloppant entièrement le corps; abdomen de cinq segments; pattes moyennes ou assez fortes; cuisses un peu renflées; tarses de cinq articles plus ou moins distincts; corps orbiculaire.

Le genre *Chrysomela* de Linné, quelques genres qui en ont été démembrés par Fabricius, Illiger et Latreille, et surtout les divisions génériques nombreuses formées dans ces derniers temps, principalement par M. Chevrolat, constituent l'immense groupe des Chrysomélites, contenant près d'un millier d'espèces. Ces Insectes, en général de forme arrondie, de taille moyenne, rarement petite ou grande, sont pour la plupart ornés de riches couleurs d'or, de cuivre rouge, de bronze, de vert métallique, de bleu plus ou moins foncé, d'azur, de violet, de vert, de rouge, d'argent nacré, etc., et ce n'est guère qu'exceptionnellement que certaines espèces sont noirâtres. Ils sont phyllophages, vivent en agrégations, et demeurent en repos pendant le jour, fixés aux feuilles, aux tiges, au pied des arbres qu'ils choisissent de préférence, ou cachés sous les écorces, sous les petites pierres des terrains arides, etc., et ce n'est que la nuit que la plupart se mettent en mouvement. Du reste, ils volent mal. Quand on les saisit, ils rendent par la bouche une liqueur roussâtre, abondante; ils roidissent leurs pattes, se tenant immobiles et comme morts. A l'état parfait, comme à celui de larve, ils dévorent les feuilles des plantes basses et des arbres, mais l'on a de beaucoup exagéré le mal qu'ils font à l'agriculture. Les larves, assez semblables à celles des Eumolpites et des Galérucites, sont nues, grosses, ovalaires, vivant fixées aux feuilles au moyen d'un mamelon charnu situé à l'extrémité de l'abdomen; elles ont six pattes écailleuses articulées, assez longues; leur tête est arrondie, écailleuse, munie d'antennes très-courtes; de mâchoires assez dures, et de petits palpes. La dernière métamorphose s'opère tantôt sur les feuilles et tantôt dans la terre. Les nymphes sont ovalaires, quelquefois engagées par l'anus dans la peau de la larve réduite en pelote : ces nymphes restent de quelques jours à quelques semaines avant de se changer en Insecte parfait. Un assez grand nombre de larves sont actuellement connues, et elles se rapportent aux genres : *Timarcha*, *Chrysomela*, *Lina*, *Gastrophysa*, *Phratora*, *Helodes*, *Gonioptera* et *Spartophila*.

Les Chrysomélites sont disséminés sur tous les points du globe; plus des deux tiers cependant appartiennent à l'Europe et à l'Amérique, et l'autre tiers se rapporte à l'Asie, à l'Afrique et à l'Australasie; elles se rencontrent à toutes les élévations, et quelques espèces n'habitent que les plus hautes montagnes; tel, en Europe, le genre *Oreina*. — On peut les subdiviser en :

1° *Espèces chez lesquelles les tarses ont des crochets.*

A. *Élytres soudées, globuleuses;* genres : TIMARCHA, Meg., Latr., à *antennes moniliformes; palpes à dernier article long; tarses très-longs; corps très-convexe, privé d'ailes sous les élytres :* un assez grand nombre d'espèces d'Europe, du nord de l'Afrique, etc. : types, *T. tenebricosa*, Linné, et *coriacia*, Fabr., communs dans nos environs. La larve de la première espèce a été étudiée par Schœffer et M. Westwood, et est remarquable par son corps très-court, fortement convexe en dessus. — ISCADIDA, Dej., du Cap. — CYRTONUS, Latr. Type, *rotundatus*, Dej., du midi de la France.

B. *Élytres non soudées, sans ailes en dessous*; genres : ELYSTROPHÆRA, du Brésil. — EUPAROCHA, Dej., de Colombie.

C. *Des ailes sous les élytres*; genres : DORYPHORA, Illiger, à *antennes ayant des articles un peu coniques, épaissies vers le bout; palpes à avant-dernier article plus grand que le dernier; mésosternum prolongé en une longue pointe; tarses à deuxième article petit; corps très-convexe, orbiculaire :* ces Insectes, qui acquièrent parfois une grande taille et sont ornés de couleurs vives et variées, sont très-nombreux spécifiquement, et surtout propres à l'Amérique méridionale : type, *punctata*, Fabr. — STRIGLOSA, Dej., du Brésil intérieur. — LABIDOMERA, LEPTINOTARSA, MYOCORINA et POLYGRAMMA, du Mexique. — DEUTEROCAPTA et PROSEICELA, Dej., de Cayenne. — ZYGOGRAMMA, de Colombie. — CALLIGRAPHA, du Brésil. — CHRYSOMÈLE, *Chrysomela*, Linné, à *antennes très-peu épaissies vers l'extrémité, composées d'articles légèrement coniques; palpes terminés par un article large; corps très-convexe, arrondi :* ce genre renferme encore près de deux cents espèces, propres à tout le globe, mais surtout très-abondantes en Europe; M. Suffrian a publié en Allemagne une monographie des espèces européennes, et M. Léon Fairmaire a donné une traduction abrégée de ce travail; les larves

de la *fulgida* ont été décrites par M. Leitzner; celles de l'*hæmoptera*, par de Géer, et celles des *violacea* et *Americana*, par MM. Chapuis et Candèze; comme types spécifiques, nous citerons seulement les *C. graminis*, jolie petite espèce d'un vert métallique brillant, qui se trouve dans les clairières de nos bois sur les menthes, et *Americana*, Fabr., qui, malgré son nom, se rencontre dans le midi de la France. — Leucocera, de Saint-Domingue. — Atechna, du Cap. — Stilodes et Pixis, Dej., tous deux du Brésil. — Plagiodera, ayant pour type une espèce (*cochleariæ*, Fabr.) assez peu rare en Europe. — Periscapta, du Cap. — Microthera, Dej., du Brésil. — LINA, Meg., Dej. (*Malacosoma*, Dillw.), à *antennes ayant leurs cinq derniers articles élargis; élytres peu convexes, élargies postérieurement :* ce groupe renferme beaucoup d'espèces européennes et américaines; le type est notre *C. populi*, Linné, long de 0m,008 à 0m,010, bronzé, avec les élytres rougeâtres, vit en famille sur le peuplier : sa larve, étudiée par Goëdart, Frisch, Albin, Lyonnet, de Géer, Schœffer, MM. Westwood, Klingelhœfer, est assez allongée, d'un gris verdâtre sale, et dévore en grand nombre les feuilles du peuplier : d'autres larves ont été étudiées, telles sont celles de nos *L. tremulæ*, *ænea*, *Escheri* et de la *scripta*, des États-Unis, dont MM. Candèze et Chapuis disent quelques mots. — Oreina (*Chrysochloa*, Hope), type, la belle *C. speciosa*, Fabr., des Alpes françaises. — Promechus, Dej., d'Amboine. — Aulacoscelis, du Mexique. — HÉLODES, Fabr., à *antennes ayant leurs premiers articles cylindriques : les cinq derniers courts, très-élargis; corps oblong :* types, deux espèces de nos environs, les *C. phellandrii*, Fabr., dont la larve, observée par M. Boié, vit dans la tige creuse du *Sirum latifolium*, près du collet, et *C. aucta*, Fabr., dont MM. Chapuis et Candèze ont trouvé la larve sur la *Ranunculus flammula*. — Eugonycha et Planogetes, du Brésil. — Gastrophysa, ayant pour types les *C. polygoni* et le *raphani*, Fabr., qui sont très-communes dans toute l'Europe, et dont la larve du premier, d'après MM. Candèze et Chapuis, vit sur le *Polygonum avicularæ*. — Phædon, Latr. (*Entomoscelis*, Chev.), type *C. Adonidis*, Fabr., de l'Europe et de l'Asie. — Leioplasis, Dej., une espèce brésilienne. — Centroscelis, du Cap. — Spartophila, type, *C. litura*, Fabr., d'Europe.

Fig. 288. — *Galeruca Brasiliensis.*

Fig. 289. — *Timarcha turbida.*

Fig. 290. — *Altica* (*Longitarsus*) *dorsalis.*

2° *Espèces chez lesquelles les crochets des tarses offrent un onglet plus court que le crochet externe.* Genres : Phytodecta, Kirby (*Gonioctema*, Chevr.) : types, *C. 10-punctata*, Oliv., et *vincinalis*, Fabr., de plusieurs provinces européennes. — Calomela, Hope (*Australica*, Chevr.).

3° *Espèces ayant les crochets des tarses doubles.* Genres : Phyllocharis, Dalman, de la Nouvelle-Hollande et de Java. — Phratora (*Phytodecta*, Kirby), ayant pour type une petite espèce du midi de la France, la *C. vitellinæ*, Linné, dont Rœsel et Westwood ont décrit la larve. — Apamæa, Latr. (*Trochalonota*, Chevr.), et Pandora, Dej., du Brésil.

4° *Espèces chez lesquelles les crochets des tarses sont doubles; les élytres non ailées en dessous, et les tibias terminés par un ongle crochu.* Genre : Amphicyrta, Eschs., ne renfermant qu'une espèce de la Californie, qui a le faciès d'un *Byrrhus*.

Deux derniers genres, à *antennes très-grêles, filiformes*, dont la manière de vivre diffère notablement de celles des autres, sont les suivants : Pondontia, Dalm. : quelques espèces des Indes orientales et de Java. — PAROPSIS, Oliv. : une longue série de brillantes espèces, toutes de taille moyenne ou assez grande, habitant exclusivement l'Australasie.

4e tribu, Galerucides, à *mâchoires ayant le lobe externe très-grêle, palpiforme; antennes assez longues, cylindriques, très-rapprochées à leur point d'insertion; palpes ayant l'avant-dernier article très-grand; cuisses ordinaires ou renflées; corps ovoïde, ovalaire ou hémisphérique.*

1er groupe, Galérucites, à *cuisses postérieures sans renflement, impropres au saut.*

Les Galérucites diffèrent des Alticites par un corps plus allongé, plus déprimé, de couleurs variées, tendres; par des antennes d'égale grosseur, filiformes, rarement épaisses; par des pattes plus longues, plus grêles, avec les cuisses postérieures minces, et par des crochets tarsiens plus grands, presque toujours doubles, etc. Quelques-unes sont aptères, et celles qui ont des ailes en font rarement usage. Les Galérucites se rencontrent toujours en grand nombre, tantôt réunies, tantôt isolées sur diverses plantes ou arbres particuliers à chaque espèce, dont elles rongent les feuilles. Les larves de quelques *Galeruca* (*tanaceti*, *alni*, *nymphæa*, *capreæ*, *viburni* et *rustica*), une de *Luperus*, etc., ont été indiquées par de Géer, Rœsel, Latreille, MM. Westwood, Hornung, Bouché, Ratzeburg, etc. : elles sont de forme allongée, plus linéaire que celle des *Chrysomela*, à bouche composée comme celle des *Crioceris*, mais à plaque céphalique ne présentant qu'un seul ocelle de chaque côté et à coloration sombre. La larve de la *G. rustica*, que l'on rencontre en grande abondance sur la centaurée des prés, présente des prolongements cylindriques assez relevés et hérissés de longs poils. Ces larves sont presque toujours cachées, agglomérées sous les écorces ou aux racines des plantes, et parfois répandues sur les feuilles. Selon M. Chevrolat, la larve de la *G. nymphæa* vit sous l'eau, sur le *Potamogeton*.

Les Galérucites, dont on connaît huit à neuf cents espèces répandues dans toutes les régions du monde, mais surtout abondantes en Amérique et en Europe, ont une taille variant entre 0m,003 à 0m,015 de longueur, sur 0m,0015 à 0m,009 de largeur. Anciennement compris dans les genres *Galeruca* et *Luperus*, ces Insectes ont été partagés en beaucoup de genres par M. Chevrolat.

Genres ADORIUM, Fabr. (*Oides*, Weber), à *corps ovoïde :* des Indes orientales; type, *A. bipunctatum*, Fabr. — Corynopalpa, d'Amérique. — Rhombopalpa et Ochralea, des Indes orientales. — Callipepla et Polyclada, du Sénégal. — Physopalpa, Dej., de Java. — Aplosonyx (*Hysomorpha*, Dej.). — Hadrocera, Dej.; Cœlomera, Atrachya et Schematyza, de l'Amérique du Sud. — ADIMONIA, Laich., à *antennes ayant les articles globuleux; corselet court, très-large; élytres élargies postérieurement :* quelques espèces communes en France; telle est l'*A. rustica*, Fabr. — GALÉRUQUE, *Galeruca*, Geoffr., à *antennes presque filiformes; corselet large; élytres oblongues :* un grand nombre d'espèces surtout européennes et américaines : type, *G. calmariensis*, Linné, longue de 0m,005 à 0m,007, noirâtre, avec les élytres jaunâtres; se trouve en si grande quantité sur les ormes, pendant certaines années, que le feuillage de ces arbres ne tarde pas à être détruit. — Caliopistria, Aulacophora et Diacantha, d'Amérique. — Oothera, de la Guinée. — Raphidopalpa, des Indes orientales, etc. — Oromena, de Java. — Cerophyza, Cerotoma, Ecthrophyta, Malacosoma (*Malacoptera*, Hope), à *élytres oblongues, molles :* d'Europe (telle que la *M. Lusitanica*, Fabr.), d'Asie et d'Afrique. — Exora, Diabrotica, principalement américains. — Agelastica, à *élytres ovales :* quelques espèces surtout européennes, dont la plus commune est notre *A. alni*, Fabr. — Oligocera, du Sénégal. — Apophylla, Euclada, Myocera, de l'Amérique méridionale. — LUPERUS, Geoffroy, à *antennes grêles, filiformes, à peu près de la longueur du corps; corselet carré; élytres peu larges, oblongues :* une quarantaine d'espèces principalement d'Europe et d'Amérique, à faciès de Criocères, type, *L. rufipes*. — Phyllobotrica, groupe démembré du précédent. — Monolepta, beaucoup d'espèces africaines, asiatiques et australasiennes, remarquables par leurs cuisses postérieures un peu renflées à la base; type, *Chrysomela bioculata*, Fabr., du Cap.

2e groupe, Alticites, à *cuisses postérieures peu renflées, propres au saut.*

Les Alticites, que M. Chevrolat nomme *Anisopodes*, se distinguent des Galérucites ou *Isopodes*, par leur corps court, ovalaire, globuleux, hémisphérique, glabre, orné de couleurs variées; par les crochets des tarses petits, souvent doubles, égaux; par des pattes trapues : les postérieures un peu plus longues que les autres, avec les cuisses excessivement renflées : cette dernière paire de pattes est disposée pour faire exécuter à l'Insecte un saut en parabole, et qui peut l'élever à plusieurs centaines de fois la hauteur de l'individu. Ce saut s'opère à l'aide d'un mouvement rapide de rappro-

chement et d'extension des cuisses, et de l'impulsion donnée à l'onglet qui termine les tibias postérieurs. Il est peu de plantes qui ne soient attaquées par une ou plusieurs espèces d'Alticites, dont la présence est ordinairement décelée par de nombreuses déchiquetures faites au revers des feuilles, et leurs dégâts sont souvent tels, par suite de leur abondante reproduction, que les plantes n'offrent quelquefois plus aucun signe de végétation, et que la destruction de ces Insectes eux-mêmes s'ensuit naturellement. Les œufs, déposés sur les plantes, d'un blanc sale, éclosent l'année suivante, ou même à l'automne, peu de temps après le développement des graines des végétaux ou du renouvellement de la végétation. Les larves vivent tantôt à découvert sur les feuilles des plantes, ou le plus habituellement dans le parenchyme de ces mêmes feuilles : elles sont loin d'être suffisamment connues, en ce qui concerne les espèces, malgré les travaux de Frisch, Réaumur, Olivier, Latreille, MM. Brullé, Ratzeburg, Guérin-Méneville, Lequeux, Westwood, Silliman, Bouché, Chapuis et Candèze, etc., qui ont étudié spécialement les larves des *A. nemorum*, *erucæ*, *hemispherica*, *oleracera*, etc. Ces larves sont de forme allongée, linéaire ou presque cylindrique, couvertes de soies ou de poils plus ou moins serrés, le plus ordinairement de couleur jaune sale, et marquées de points et de plaques de nuances plus sombres. Elles ont une tête de grosseur médiocre, arrondie; pas d'ocelles; des antennes petites, triarticulées; une plaque sus-céphalique offrant un chaperon distinct; les mâchoires libres; le corselet offre une plaque écailleuse en dessus; les pattes sont de médiocre longueur, etc. Pour se métamorphoser, ce qui arrive en été, les larves qui, comme l'*oleracera*, vivent à l'air libre, se fixent par l'extrémité anale; celles qui, de même que la *nemorum*, se trouvent dans l'épaisseur des feuilles, s'y creusent une loge, où elles subissent leurs transformations.

Les Alticites connues aujourd'hui sont au nombre de plus de mille; toutes sont petites, principalement celles de nos pays, et leur longueur varie entre $0^m,001$ et $0^m,015$, sur une largeur de $0^m,00075$ à $0^m,001$; presque toutes sont ailées, mais, pour se préserver de leurs ennemis, elles font plutôt usage de leur appareil saltatoire que de leurs ailes. L'Europe et l'Amérique renferment la plus grande quantité des espèces. Toutes comprises jadis dans le genre *Altica*, Latreille, M. Chevrolat surtout, et quelques autres naturalistes y ont formé plusieurs subdivisions.

Genres : Octogonates, Drapiez. — Sphæronychus, Dej. — Monoplatus, Rhinotmetus, Physimerus, Omototus, Œdipodes, Illiger; Dasymallus, Pachyonychus, tous de l'Amérique, surtout méridionale. — Lithonoma, type, *G. marginella*, Fabr., d'Espagne. — Physonychis, Dej., du Sennaar. — ŒDIONYRHIS, Latr. : plus de cent espèces, grandes, en général américaines. — Ptena, de l'Amérique équatoriale, de même que les Omophoita, Asphæra, Aspicela, Litosonycha. — Protrigona, de Madagascar. — Phygasia et Hemipyxis, Dej., des Indes orientales, etc. — Sphærometopa, de Java. — Leiopomis, Axiotheata, Astolisma, Cœporis de l'Amérique. — Philocalis, Dej., de la Nouvelle-Guinée. — Graptodera, une cinquantaine d'espèces de tous les pays; trois d'Europe, dont le type est l'*oleracea*, Linné, très-petite, très-commune en Europe, très-nuisible aux plantes potagères de la famille des Crucifères, etc. — Clamophora, Diphaulaca, Oxygona, Romalocera, Monomacra, Strabula, Lacpatica, Cacoscelis, Disonychra, Systema, de l'Amérique du Sud. — ALTISE, *Altica*, Linné, à *antennes grêles, longues, avec les articles un peu coniques; cuisses postérieures oblongues, avec les tarses courts, à dernier article simple :* le genre *Altica*, que l'on écrit parfois *Haltica*, comprenait la plupart des groupes d'Alticites, et son nom a même disparu de la nomenclature; la division restreinte a reçu la dénomination de Crepidodera, Chevr.; ce genre comprend beaucoup d'espèces pour la plupart propres à l'Europe et à l'Amérique; le type est notre petite *Altica brassicæ*, Fabr., abondante sur les choux, qu'elle détruit parfois complétement : Illiger avait subdivisé autrefois les Altises en *Alticæ physapodes*, *ædipodes*, *cæsæ*, *sulcicolles*, *saltatrices*, *striatæ*, *longitarses*, *cryptocephalæ*, etc.; M. Allard s'occupe en ce moment de la monographie des espèces européennes et algériennes de ce genre et de celle des groupes voisins. — Phyllotreta, groupe américain et européen (type, notre *A. nemorum*, Fabr.). — Xyphtona — Longitarsus (*Teinodactyla*, Chevr.; *Thyamis*, Kirby), un grand nombre d'espèces de nos pays (*sisymbrii*, Fabr.), d'Amérique, etc. — Anchusa, d'Europe. — Dibolia, d'Amérique. — Psyllioides, Latr. (*Monomacra*, Meg.), surtout riche en espèces d'Europe (type, *chyrocephala*, Linné). — Plectroscelis, d'Europe, comme l'*A. dentipes*, Oliv., des États-Unis d'Amérique. — Balanomorpha, d'Amérique. — Sphæropomis, Dej., une espèce d'Australasie. — Apteropeda, Podagrica, de toutes les parties du monde, et ayant pour types nos *Crioceris fuscipes* et *fulvipes*, Fabr. — Argopus, Colpodes, Notozona, de Cayenne et du Brésil, etc.

QUARANTE-TROISIÈME FAMILLE.

ÉROTYLIENS. *EROTYLII*. Lacordaire, 1842.

Corps de forme variable, oblong, ovalaire, elliptique ou hémisphérique; tête petite, enfoncée dans le corselet, rétrécie en avant des yeux en un museau court; labre transversal; mandibules trigones; mâchoires à lobe interne petit, linéaire : externe trigone; menton corné, étroit; languette coriacée, dépassant un peu le menton; palpes : maxillaires quadriarticulés : labiaux plus courts, triarticulés; antennes de onze articles, terminées par une massue comprimée de trois ou quatre articles; yeux arrondis ou oblongs; corselet de forme très-variable; écusson distinct, triangulaire; élytres ovalaires, elliptiques, embrassant l'abdomen; des ailes courtes, à nervures robustes; pattes inermes; tarses poilus en dessous, de cinq articles : le quatrième très-petit, ordinairement nodiforme; abdomen de cinq segments.

La famille des Érotyliens, telle que l'a formée M. Th. Lacordaire dans sa monographie de ces Insectes (1842), correspond en grande partie aux *Tétramères clavipalpes* de Latreille, mais renferme aussi quelques genres qui étaient placés autrefois parmi les Pentamères. En effet, tous les Érotyliens ont réellement cinq articles aux tarses; seulement tantôt ces articles sont très-manifestement au nombre de cinq, tantôt, au contraire, il semble n'y en avoir que quatre, parce que le quatrième article est excessivement petit, noduleux, et soudé au cinquième. Les limites de cette famille ne sont pas tracées d'une manière bien positive; M. É. Blanchard range parmi ses Érotyliens un certain nombre de genres que n'y admet pas M. Th. Lacordaire; et plusieurs de ces groupes ont été placés par nous dans des familles assez éloignées les unes des autres, comme celles des Nitidulaires, des Monotomiens, etc.; quelques autres groupes n'ont pas encore été décrits. La place que cette famille doit occuper parmi les Coléoptères n'est également pas déterminée suffisamment; les Érotyliens ne doivent probablement pas rester où les mettait Latreille : ils ne doivent pas non plus être rangés entre les Psélaphiens et les Hydrophiliens, comme le propose M. É. Blanchard, et il semble plus naturel de les grouper auprès de divisions qui, comme eux, renferment des espèces fongicoles, soit auprès des *Engis* et des *Ips*, soit dans le voisinage des *Scaphidium*.

Les Érotyliens sont des Coléoptères de taille généralement moyenne, qui se trouvent dans les pays chauds; mais ceux qui habitent nos contrées sont beaucoup plus petits. Leur forme est assez variable, et, dans la grande majorité des cas, ils sont arrondis, plus ou moins allongés, et leur corps est parfois plat, souvent bombé, peut même devenir bossu. On en connaît au moins six cents espèces, et sur ce nombre plus des quatre cinquièmes des espèces sont propres à l'Amérique, surtout méridionale, et dans l'ancien monde l'Europe ne renferme qu'une vingtaine d'espèces; viennent ensuite l'Afrique, y compris l'île de Madagascar, l'archipel indien, et surtout l'île de Java; l'Australasie, et enfin l'Asie, qui, dans la plus grande acception de ce mot, ne comprend cependant que trois espèces. Ces Coléoptères vivent exclusivement, à leur état parfait comme à celui de larve, dans les bolets et autres champignons. Tous exhalent une odeur ayant un peu de rapport avec celle des *Helops* et des *Allecula*. Les grandes espèces de l'Amérique du Sud volent facilement pendant le jour, se trouvent fréquemment sur les feuilles et les troncs des arbres; quant aux espèces européennes, on ne les prend que dans les bolets. On ne connaît les larves que de trois espèces de véritables Érotyliens : celles des *Ischyrus quadripunctatus*, de Cuba, décrites par MM. Candèze et Chapuis, qui, selon ces auteurs, ont beaucoup d'analogie, tant par leur forme que par leur organisation, avec les larves des *Coccinella*, celles de l'*Ægithus Surinamensis*, de l'Amérique méridionale, que M. Th. Lacordaire a fait connaître, et celles de nos *Triplax nigripennis*, décrites par MM. L. Dufour et Westwood, et *russica*, indiquées par M. É. Blanchard. A ces larves on peut joindre aussi celles des *Engis rufifrons* et *Mycetæa hirta*, indiquées par M. Westwood.

Fig. 1. — *Crioceris asparagi.* (Grossi.)

Fig. 2. — *Endomychus coccineus.* (Grossi.)

Fig. 3. — *Dasycerus marginatus.* (Grossi.)

Fig. 4. — *Chrysomela cerealis.* (Grossi.)

Fig. 5. — *Galeruca tanaceti.* (Grossi)

1re tribu, Érotylides ou *Érotyliens vrais*, Lacord., à *mâchoires ayant le lobe interne biépineux; museau cunéiforme ou quadrangulaire; menton tricuspide en avant; élytres de la largeur de la tête à la base; tarses subpentamères chez tous; corps généralement ovalaire.*

Cette tribu, à peu d'exceptions près, ne renferme que des espèces américaines, et principalement des provinces méridionales; elle est très-riche en espèces, et comprend les genres Omoiotelus, Hope, Lacord. (*Ellipticus* et *Calenus*, Dej.), une dizaine d'espèces. — Bacis, Chevr., quelques espèces. — Scaphidomorphus, Hope, Lacord. (*Iphiclus* et *Barytopus*, Dej.), une quinzaine d'espèces. — Eurycardius, Lacord., une seule espèce. — Zonarius, Hope, Lacord. (*Barytopus* et *Oligocorynus*, Chevr.; (*Alloitelus*, Hope), une dizaine d'espèces. — ÉROTYLE, *Erotylus*, Fabr. (*Erotylus* et *Hypselonotus*, Hope), c'est le groupe typique de la famille, et, quoique considérablement restreint, M. Th. Lacordaire en décrit encore une soixantaine, tandis que Duponchel, dans la monographie des Érotyles, publiée en 1823, qui comprenait alors toute la tribu, n'en décrivait que quatre-vingt-dix; toutes sont du Brésil, de la Guyane, de Bolivie, de Colombie et du Mexique. Ces insectes sont les plus remarquables de tous les Érotyliens par leur taille, l'éclat de leurs couleurs, leurs formes parfois singulières, et par un faciès spécial; comme types, nous citerons les *Erotylus histrio, sphacelatus, giganteus*, Fabr. — Brachysphænus, Lacord., groupe comprenant plus de cent cinquante espèces, assez disparates et subdivisées sous-génériquement par M. Th. Lacordaire en : Megaprotus (*Delphus* et *Brachymerus*, Dej.); Habrodactylus, Acronotus, Sternolobus, Guérin; Iphidus, Dej.; Morphoides, Hope (*Sænomorphus*, *Amphilocus*, Dej.); Ægithomorphus, Sphenoxus, Oogaster, Barytopus, Dej.; Brachymerus, Dej. (*Typocephalus*, Dej.; *Tetraphyllus*, Cast.). — ÆGITHUS, une trentaine d'espèces, dont la plus connue est la *Surinamensis*, Fabr.; Coccimorphus, Hope, Lacord. (*Strongylomorphus*, Chevr.). — Cyclomorphus, Hope, Lacord., une douzaine d'espèces, et Euphanistes, Lacord., de Colombie. — Thonius, Lacord., une espèce. — Aulacocheilus, Chevr., une dizaine d'espèces de Java, du Cap, et une des Alpes de la Croatie (*Triplax violacea*, Germ.).

Fig. 291. — *Sphœniscus erotyloides.*

Fig. 292. — *Triplax russica.*

Fig. 293. — *Eumorphus marginatus.*

2e tribu, Triplacides ou Érotyliens engidiformes, Lacord., à *mâchoires à lobe interne uniépineux ou inerme; museau cunéiforme, non rétréci à la base; tarses pentamères ou subpentamères; corps souvent plus ou moins allongé.*

Cette tribu, presque aussi considérable en genres et plus considérable en espèces que la précédente, renferme les plus petites espèces, et surtout celles que l'on rencontre en Europe; mais les américaines prédominent encore.

A. *Espèces à lobe interne des mâchoires uniépineux; élytres en général plus larges que le corselet à la base.* Genre unique : ENCAUSTES, Dej., Lacord., une douzaine d'assez grandes et belles espèces, qui, sur un fond noir, sont ornées de taches fauves assez variées, propres à Java, etc.

B. *Espèces à lobe interne des mâchoires inermes; élytres de la largeur du corselet à la base;* se divisant en : *a, espèces à tarses subpentamères.* Genres : Cyrtomorphus, Dej., Lacord., deux espèces de Java et une du Bengale. — Lybas, Chevr., une vingtaine d'assez grandes espèces, toutes de l'Amérique méridionale. — TRITOMA, Fabr., à *corps ovale, atténué à ses deux extrémités, plus ou moins convexe, petit*, etc. : une douzaine d'espèces, presque toutes des États-Unis et une d'Europe, le *T. bipustulata*, Oliv. — TRIPLAX, Payk., à *corps peu convexe, oblong, assez allongé ou presque*

parallèle, ou court et ovalaire; antennes assez robustes. Ce groupe comprend de petits Insectes bruns ou noirâtres, qui se trouvent dans les bolets, les troncs d'arbres cariés, sous les vieilles écorces, volant parfois à l'entrée de la nuit : une vingtaine d'espèces, dont la plupart sont européennes, mais dont quelques-unes proviennent de l'Amérique du Nord, du Brésil, de Madagascar, etc. : le type est notre *T. russica*, Linné. — Amblyopus, Chevr., Lacord., groupe remplaçant les Triplax au Sénégal, au Bengale et à Java. — Oocyanus, Hope, Lacord., de l'île de Cuba. — Mycophterus, Lacord., deux espèces d'Amérique. — Mycotretus, Chevr., Lacord., une centaine d'espèces américaines. — Ischyrus, Chevr., Lacord., une soixantaine d'espèces américaines, grandes, noires, avec des bandes rouges ou fauves, ayant un faciès particulier. — Pselaphacus, Percheron, une vingtaine d'espèces de l'Amérique, grandes ou moyennes, allongées, noirâtres, tachetées de rougeâtre; *b, espèces à tarses pentamères.* Genres : DACNE, Latr., Lacord., à *corps allongé, presque parallèle ou cunéiforme, rarement cylindrique; antennes à massue large :* ce groupe n'est réellement pas le genre *Dacne* de Latreille, car les espèces qu'il y rangeait font actuellement partie du genre *Engis*, et M. Th. Lacordaire y place une dizaine de grandes et belles espèces, assez semblables à celles des genres précédents par les couleurs, et qui sont particulières aux deux Amériques, au Sénégal et à Madagascar : le type est l'*Engis fasciata*, Fabr., des États-Unis. — Episcapha, Dej., Lacord., de moyenne et de petite taille; tous, à l'exception d'un seul, ornés sur les élytres de taches ou bandes fauves sur un fond noir : une vingtaine d'espèces de Java, de la Nouvelle-Hollande, de Madagascar, du Sénégal. — Triplatoma, Westwood, trois grandes espèces de Java.

A la suite des véritables Érotyliens nous devons indiquer des groupes dont quelques-uns ont avec eux certains rapports, et doivent probablement y être réunis, et dont les autres en sont plus distincts et devront, soit former des familles distinctes, soit rentrer dans certaines divisions primaires que nous avons fait connaître.

Parmi ses Érotyliens, M. É. Blanchard établit un groupe des Engidites, à *tarses de cinq articles non dilatés et palpes à premier article peu ou point aplati*, et, outre les *Dacne* et *Triplatoma*, il y range, probablement à juste raison, les ENGIS, Payk., à *corps oblong, allongé; antennes courtes* e renfermant deux assez petites espèces, qui, en Europe, semblent remplacer les Érotyles américains; ce sont les *E. humeralis*, Fabr., et *E. rufifrons*, Fabr.; les Cryptophagus, Herbst, qui sont des Trichoptérygiens; les Antherophagus, Knoch, à *antennes très-épaisses, avec les articles s'élargissant vers le sommet :* petites espèces bolétophages européennes, et les Thorictus, Germ., à *antennes courtes, de neuf articles, avec une massue globuleuse :* groupe formé d'une espèce de Nubie.

La division des Ipsites, également rangée dans les Érotyliens par l'auteur que nous venons de nommer, et caractérisée par ses *antennes ayant leurs deux ou trois derniers articles en massue, corps déprimé*, nous paraît un assemblage de genres assez hétéroclites; en effet, on y place les *Ips*, Fabr. (qui ont quelque ressemblance, il est vrai, avec les Érotyliens); les *Prostomis*, Latr.; les *Trogosita*, Fabr., et les *Nemosoma*, Desm., qu'à l'exemple d'Erichson nous mettons parmi les Nitidulaires; les *Bitoma*, Herbst, et *Langelandia*, Aubé, que nous avons classés dans la famille des Monotoniens; les *Colydium*, Fabr., qui font partie de nos Mycétophagiens; les Helota, Fabr., à *massue antennaire épaisse, comprimée, triarticulée*, et les LANGURIA, Latr., à *corps linéaire, très-long, atténué postérieurement; antennes ayant une massue large, oblongue, de trois articles; tarses de quatre articles :* qui étaient pour Latreille des Clavipalpes, tous étrangers à l'Europe.

Les Monotomites constituent presque exclusivement notre famille des Monotomiens.

Enfin les Endomychides, du même entomologiste, forment la famille qui va suivre.

Il nous reste encore à dire quelques mots de genres dont M. É. Blanchard fait une division de ses Dermestiens : celle des Anthidiides, caractérisés par les *tarses de quatre articles, et le corps orbiculaire*, et que Latreille plaçait avec les Tétramères clavipalpes et les Trimères aphidiphages.

Les premiers, qui constituent la famille des Anisotomides d'Erichson, placée entre les Trichoptérygiens et les Nitidulaires, sont les genres AGATHIDIUM, Illiger (*Anisotoma*, Fabr.), à *corps presque globuleux; antennes à massue triarticulée; tarses de quatre articles, simples :* ce sont de très-petits Insectes, dont les pattes très-contractiles leur permettent aisément de contrefaire le mort; ils se trouvent dans les champignons ou sous les écorces des arbres, habitent surtout l'Europe, et ont

donné lieu à la création de plusieurs groupes distincts, tels que ceux des *Agaricophagus*, *Hydnobius*, Schmidt, etc.; la larve de l'espèce la plus connue, l'*A. seminalum*, Linné, a été, malgré sa petitesse extrême ($0^m,003$), décrite bien complétement par M. Éd. Perris. — Leiodes, Latr., à *corps ovale; massue antennaire de cinq articles; jambes épineuses :* démembrés du genre précédent, les Léiodes renferment aussi des espèces nombreuses européennes : l'une d'entre elles (*L. cinnamomea*, Fabr.) se trouve fréquemment dans les truffes; une autre (*humeralis*, Fabr.) a été étudiée par Erichson, sous le rapport du développement embryonnaire. — Phalacrus, Payk., à *corps hémisphérique; massue antennaire de trois articles :* Insectes européens, très-petits, vifs dans leurs mouvements, se trouvant sous les écorces, et parfois sur les fleurs. — Clambus, Fischer, petit groupe, propre à l'Europe, parfois rapproché des Clypéastres, et dont M. Éd. Perris a étudié la larve de l'espèce typique (*E. enshamensis*, Westw.).

Les seconds, ou les Clypéastres, qu'Erichson, comme Latreille, rapproche des Coccinelliens, mais dont la place sériale est loin d'être bien déterminée, comprennent surtout les CLYPEASTER, Andersch., à *corps aplati; massue antennaire de trois articles; tête cachée sous un corselet presque semi-circulaire; tarses de trois articles :* de très-petites espèces européennes, vivant sur les fleurs, et dont Hèeger a étudié incomplétement la larve du *C. lateralis*, Marsh. — Orthopterus, Stéph., à *corps presque ovalaire; massue antennaire de deux articles :* les quelques espèces de ce groupe, un peu plus grandes que les Clypéastres, n'ont été observées que dans nos pays; on doit à M. Éd. Perris la description complète de la larve de l'*O. picens*, Stéph.

QUARANTE-QUATRIÈME FAMILLE.

ENDOMYCHIENS. *ENDOMYCHII.* Nobis, 1859.

Corps ovalaire, allongé ou arrondi; antennes insérées sur les limites de la suture frontale, dirigées en avant, ne pouvant être cachées par la tête, plus longues que cette dernière et le corselet, de onze articles, dont les trois derniers, moins grêles ou plus gros que les huit premiers, forment une massue allongée; palpes maxillaires filiformes, un peu plus gros au bout, mais non terminés par un article très-grand et en forme de hache; corselet trapézoïde, creusé de deux sillons; cuisses en massue; abdomen à premier segment tronqué au milieu, et n'offrant sous les cuisses aucune ligne en relief; tarses de trois articles : l'avant-dernier profondément bilobé : les deux premiers garnis de poils en dessous : ongles simples.

Les Endomychiens, *Trimères fungicoles* de Latreille, ou *Sulcicolles* de M. Mulsant, constituent l'une des plus petites familles de l'ordre des Coléoptères. Ces Insectes sont de taille assez petite, principalement européens, tandis que les autres, plus nombreux, en général de l'Amérique du Sud et des Indes, de Madagascar, etc., sont notablement plus grandes. Leurs teintes ne sont pas brillantes; ils sont en général d'un rouge plus ou moins brunâtre, parfois uniforme sur tout le corps, parfois aussi le fond est relevé par des taches de nuances plus foncées, et ils se rapprochent assez des Coccinelliens. Tous vivent dans l'intérieur des champignons, dont ils se nourrissent, se rencontrent aussi sous les écorces ou au pied des arbres, et semblent fuir la lumière, ne prenant leur essor qu'au crépuscule. Les larves des Endomychiens vivent dans les champignons : MM. Kirby et Westwood ont parlé de celles de l'*Endomychus coccineus*, Fabr.; M. le docteur Coquerel, de celles du *Calyptobium Kunzei*, et MM. Chapuis et Candèze, de celles de la *Lycoperdina fasciata :* ces dernières, les seules complétement décrites, ont de $0^m,004$ à $0^m,005$ de longueur; elles sont d'un blanc jaunâtre terne, de forme elliptique, atténuées à l'extrémité, parsemées de poils courts, etc.

Le genre le plus remarquable de cette famille par sa taille, ses couleurs et le nombre des espèces qu'il renferme, est celui des EUMORPHES, *Eumorphus*, Weber, Fabr., à *corps arrondi, ovalaire, antennes assez longues; corselet presque carré, rebordé latéralement, légèrement rétréci vers les angles postérieurs; pattes longues :* ces Insectes, de couleur obscure avec des taches jaunes, sont

nombreux, tous exotiques, et surtout propres aux îles de l'archipel indien, quoique quelques-uns se trouvent dans l'Amérique du Sud; M. de Castelnau a proposé d'y former trois sous-genres : ceux des *Eumorphus* (type, *E. marginatus*, Fabr., de Java); *Olena* (*E. Sumatræ*, Weber); *Amphyx* (*C. binotatus*, Cast., de la Guyane); et M. Guérin-Méneville a donné récemment, dans la *Revue zoologique*, un essai de classification dans lequel il indique plusieurs groupes nouveaux. — D'autres genres exotiques, assez voisins de celui-ci, sont ceux des : Sphærodera, Blanch., des Indes. — Aphoscelis, Dej., Blanch., de Madagascar. — Sternotarsus, Perty, une espèce du Brésil. — Epilochus, Dej., Blanch., espèces américaines, voisines de nos Lycoperdines.

Les genres européens sont les suivants : Dapsa, Ziegler, Latr., à *corps oblong; antennes ayant leurs trois derniers articles allongés, grêles :* un petit nombre d'espèces, dont deux (*trimaculata*, Kollar, et *denticollis*, Germ.) ont été prises en France. — LYCOPERDINA, Latr., à *corps ovalaire, allongé; antennes assez longues, à peine élargies à l'extrémité : les deux derniers articles ovalaires; cuisses renflées :* quelques espèces, dont le type est le *L. bovistæ*, Fabr., long de $0^m,002$ à $0^m,0025$, d'un brun noirâtre, se rencontre dans toute l'Europe, parfois en grand nombre dans le Vesce-Loup (*Lycoperdon Bovista*). — Golyia, Muls., fondé sur la *Lycoperdina succincta*, Linné, Latr., trouvé dans les parties montagneuses de la France et de la Suisse. — Mycetina, Muls., à *corps glabre*, comme le groupe précédent : espèce unique, l'*Endomychus cruciatus*, Schall., Panz. — ENDOMYQUE, *Endomychus*, Helwig, Panz., à *corps ovalaire; antennes assez longues, ayant des articles courts, cylindriques; corselet court, transversal; élytres oblongues; pattes moyennes; cuisses assez fortes*, etc. : l'espèce unique de ce groupe est l'*E. coccineus*, Fabr., long de $0^m,006$ à $0^m,008$, d'un beau rouge vermillon très-vif et très-brillant, qui se trouve dans toute l'Europe, mais il est généralement peu commun, quoique, quand on le découvre, on en prenne toujours un assez grand nombre. — Polymus, Muls., groupe formé avec une espèce (*nigricornis*, Muls.) découverte récemment en France auprès de Loudun.

A ces genres on doit joindre encore celui des CALYPTOBIUM, Villa, dont M. le docteur Aubé a publié une monographie, quelques petites espèces européennes (type, *C. Villæ*, Aubé).

QUARANTE-CINQUIÈME ET DERNIÈRE FAMILLE.

COCCINELLIENS. *COCCINELLII*. E. Blanchard, 1845.

Corps subhémisphérique dans la grande majorité des cas, parfois en ovale court plus ou moins allongé ou oblong; antennes insérées sur les côtés de l'épistome, près du point de jonction de celui-ci avec les joues, repliées ou cachées sous la tête en temps de repos, rarement aussi longues que la tête et le corselet, habituellement de onze articles, et rarement d'un nombre moindre, terminées en massue; palpes maxillaires à dernier article le plus long de tous, en général fortement sécuriforme, quelquefois gros, subconique; corselet deux fois au moins aussi large que long, non creusé de deux sillons; abdomen à premier segment offrant presque toujours sous chaque cuisse une ligne en relief en forme de V; cuisses comprimées, sillonnées latéralement; tarses de trois articles : les deux premiers garnis de poils en dessous : dernier en partie logé dans le précédent, et offrant à sa base un nodule parfois très-distinct : ongles souvent munis d'une dent ou bifides.

Le genre *Coccinella* de Linné a surtout été démembré dans ces derniers temps par M. Mulsant, dans son *Hist. nat. des Coléoptères sécuripalpes de France*, 1846, et dans son *Speciès des Coléoptères trimères sécuripalpes* (*Ann. des Sc. phys. et nat. d'agr. et d'ind. de la Société nationale de Lyon*, 2e série, tome II, 1850), qui l'a subdivisé de telle sorte, qu'il y admet plus de cent genres et qu'il en fait connaître environ quinze cents espèces. Celles-ci ont donné lieu à un très-grand nombre de travaux, tant sous le point de vue descriptif que sous celui de leurs habitudes, dont on trouvera l'indication dans les deux ouvrages de M. Mulsant, et leur étude a eu à surmonter des difficultés des plus sérieuses et naissant principalement de la diversité des dessins du corselet et des

élytres chez les individus appartenant à la même espèce, et qui se trouvent aussi entre les sexes, souvent de couleurs très-différentes dans une seule et même espèce. L'ensemble de nos Coccinelliens constitue la famille des Trimères aphidiphages de Latreille, et celle des Trimères sécuripalpes de M. Mulsant.

Les Coccinelliens ont des affinités réelles avec les Chrysoméliens, et par leur forme générale et par l'organisation de leurs larves; mais ils se rapprochent aussi beaucoup des Érotyliens par la disposition de leurs pattes, de leurs tarses, de leurs antennes et de leurs palpes, etc.; enfin, ils sont également très-voisins des Endomychiens. Cependant, si quelques-uns d'entre eux sont phytophages et se nourrissent des feuilles des plantes, comme les Chrysoméliens, la grande majorité des espèces, tant à l'état parfait qu'à celui de larve, sont carnassières et dévorent un grand nombre de Pucerons, de Cochenilles et de Kermès.

Ces Insectes, qui sont vulgairement désignés sous le nom de *Bêtes à bon Dieu*, sont en général globuleux; leur robe est marquée de points ou de traits noirâtres sur un fond uniforme assez clair, et de teintes excessivement variées; parfois ils n'ont qu'une seule couleur, alors presque toujours assez sombre. On en trouve dans toutes les contrées du globe; tous ne sont pas très-grands, et ceux très-nombreux propres à l'Europe sont souvent plus petits que les autres. Ils vivent en général isolés, et ce n'est qu'exceptionnellement, à l'automne, qu'on les rencontre parfois réunis en grande quantité, et, dans nos climats au moins, quand le froid commence à se faire sentir, ils vont se réfugier sous les écorces des arbres ou d'autres abris, pour se montrer au premier printemps. Dès lors, mais surtout en été, ces Coléoptères se trouvent en abondance sur les fleurs et les feuilles, allant à la recherche des Pucerons; les sexes se recherchent, et les femelles ne tardent pas à aller déposer leurs œufs dans les conditions qui leur semblent les meilleures pour assurer la conservation de leur race. Quand un danger les menace, ils cachent leurs pieds sous leur corps, et restent collés aux rameaux sur lesquels ils se trouvent, et, si on les touche, ils se laissent tomber à terre; parfois ils ouvrent leurs élytres et s'envolent avec d'autant plus de facilité que le soleil agit plus vivement sur eux; parfois aussi ils font suinter de la jointure des cuisses et de celle du genou un liquide jaune, mucilagineux, à odeur pénétrante et désagréable.

Les métamorphoses d'un assez grand nombre d'espèces de Coccinelliens sont connues; Réaumur, de Géer, Herbst, Friesch, Gleichen, Latreille, Kirby et Spence, MM. Westwood, Ratzeburg, Reich, Costa, Stroems, le docteur Coquerel, Huber, Junker, Héeger, Bouché, et surtout M. Mulsant, ont publié beaucoup de travaux à ce sujet, et principalement d'après le dernier naturaliste que nous avons nommé on a aujourd'hui l'indication descriptive des larves et parfois des nymphes des : *Anisosticta novies-punctata; Idalia livida* et *bipunctata; Coccinella septem-punctata, hieroglyphica* et *olivetarum; Myrrha octies-guttata; Mysia oblongo-guttata; Anathis ocellata; Hulyzia sexdecies-guttata; Propylea quatuordecim-punctata; Thea vicies et bipunctata; Chilocorus bipustulatus, cacti, septem-pustulatus* et *uva; Epilachna argus* et *chrysomelina; Lusia globosa; Scymnus minutus; Cacidula scutellata*. Les larves sont d'une forme ovale, lancéolée, amincie surtout en arrière : elles sont diversement colorées, souvent d'un noir chocolat ou bleuâtre, et munies de tubercules, de fossettes, d'épines très-variables dans leur forme et leur coloration. Leur tête est petite, à contours arrondis, à bouche formée de parties cornées; ocelles arrondis, assez saillants, souvent entourés d'une tache noirâtre : au nombre de trois ou de quatre de chaque côté; antennes triarticulées; plaque sus-céphalique offrant antérieurement un chaperon limité par un sillon bien marqué; lèvre supérieure distincte; mandibules petites, triangulaires, à extrémité aiguë, bifide; mâchoires bien formées; segments thoraciques peu différents des abdominaux; pattes assez longues, terminées par un tarse court, obtus, à ongle simple, très-crochu; segments abdominaux au nombre de neuf, coriacés : le dernier à anus ayant une ouverture assez large et un bourrelet charnu servant à la progression; neuf paires de stigmates, assez grands, arrondis. A l'époque de la dernière transformation, ces larves se collent par leur dernier segment aux feuilles, au moyen d'une substance visqueuse qu'elles sécrètent : elles courbent alors leur corps, et surtout la tête, vers la face inférieure, de manière à former une gibbosité; les granulations deviennent plus petites, les poils tombent, et alors la peau desséchée se fend sur le dos, se retire en arrière, et forme un bourrelet chiffonné à l'extrémité du corps. Trois groupes distincts peuvent être formés parmi ces larves. La plus grande partie sont carnassières, et se nourrissent presque exclusivement de Pucerons, d'où leur nom d'*Aphidiphages;*

elles sont plus agiles que les autres, ne sont pas généralement, comme elles, munies de pointes épineuses, et ont seulement des tubercules ou des renflements à surface inégale et recouverts de soies simples, roides; la tête, le corselet et les bords latéraux du corps sont ornés de poils sétiformes disséminés, et, sur le reste du corps, ces poils se rencontrent seulement sur les tubercules ou sur les renflements de la peau; le corselet est prolongé par une espèce d'écusson étendu sur la plus grande partie de sa surface; les deux segments suivants ont chacun deux taches subdiscoïdales et deux autres plus petites latérales; les segments suivants présentent six plus petites taches encore, et le dernier, plus petit, en porte moins. D'autres larves sont essentiellement phytophages; elles sont beaucoup moins agiles que les précédentes, et restent constamment sur le végétal où elles sont nées; leur corps est hérissé d'épines ou longs prolongements ramifiés, disposés sur les segments dorsaux, et chaque ramification est terminée par un poil de longueur variable, n'en formant pas la continuation, mais semblant mobile sur elle; le corselet porte quatre de ces épines ramifiées, les autres segments six, et, sur le dernier, les deux épines latérales sont beaucoup plus courtes : à la face inférieure du corps, il n'y a pas de taches sétigères. Enfin les larves des *Scymnus* diffèrent notablement des deux types précédents, leur face dorsale offrant de petites fossettes disposées comme dans le groupe précédent, et de ces fossettes sortent des prolongements blanchâtres, mous, flexueux, donnant à l'animal l'aspect d'une petite houppe de laine : cette sorte de mousse a la propriété de se reproduire quand elle a été enlevée. D'après M. Bouché, la larve du *S. minimus*, qui vit sur diverses plantes, est carnassière, et dévore plusieurs espèces d'*Acarus*.

Les principaux genres de cette famille, les seuls admis il y a vingt ans à peine, sont les suivants : COCCINELLE, *Coccinella*, Linné, à *corps ovalaire ou hémisphérique; antennes plus courtes que le corselet, grossissant vers l'extrémité, avec les articles raccourcis; mandibules bidentées à l'extrémité; mâchoires bilobées :* ce groupe, très-nombreux en espèces répandues dans toutes les contrées du globe, aussi bien au Nord qu'au Midi, comprend la plus grande partie des genres qui ont été formés récemment dans cette famille; les Coccinelles sont des Insectes de consistance très-molle, revêtus de jolies couleurs, et le plus souvent marqués de points; leur forme est arrondie, et on les prend sur les plantes et les arbres : comme types, nous ne citerons que deux des plus grandes et des plus communes espèces d'Europe, la *C. septem-punctata*, Linné, longue de $0^m,006$ à $0^m,007$, sur une largeur de $0^m,004$, noire, à élytres d'un rouge orangé, avec trois points noirs sur chacune d'elles, et un septième commun aux deux et sur leur suture; *bipunctata*, Linné, plus petite, noire, à élytres rouges, avec un point noir sur chacune. — LITHOPHILUS, Frœl., à *corselet rebordé sur les côtés, rétréci en arrière; tarses à deux premiers articles un peu bifides :* une espèce unique, *L. connatus*, Fabr., d'Allemagne. — NOTIOPHYGUS, Gory, à *tarses à deux premiers articles très-courts :* une espèce (*N. nigropunctatus*) du Cap. — SCYMNUS, Herbst, à *corps orbiculaire, velu; antennes courtes, renflées brusquement en massue; corselet à peu près aussi large que les élytres :* très-petits Insectes, surtout d'Europe, et dont les principaux sont les : *S. minimus*, Payk.; *ater*, Illig., et *frontalis*, Fabr., ce dernier commun aux environs de Paris. — CACIDULA, Curtis, à *corps un peu allongé; antennes plus longues que le corselet, filiformes; corps arrondi*, etc. : quelques petites espèces, dont le type est le *C. scutellata*, Herbst, qui se trouve dans toute la France.

Pour terminer cette esquisse rapide de la famille des Coccinelliens, il nous resterait à indiquer les genres nombreux qui y ont été créés dans ces derniers temps : mais ces groupes reposent sur des particularités tellement minutieuses, tirées des élytres, du corselet, des parties de la bouche, etc., que cela nous entraînerait beaucoup trop loin; aussi nous bornerons-nous à renvoyer à l'excellente monographie de M. Mulsant et aux noms des principaux groupes indiqués en parlant des larves.

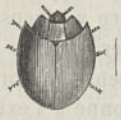

Fig. 294. — *Coccinella* (*Hilocera*) *uva*. (Grandeur naturelle.)

Fig. 295. — *Coccinella* (*Epilachna*) *argus*. (Larve.)

Fig. 296. — *Cacidula litura*. (Grossi.)

TABLE ALPHABÉTIQUE

DES PRINCIPAUX GENRES

DÉCRITS DANS LE TROISIÈME VOLUME DE L'HISTOIRE NATURELLE DES COLÉOPTÈRES.

LES GENRES MARQUÉS D'UN * SONT EUROPÉENS.

*Acanthocine. *Acanthocinus*. . . 321
*Acanthodère. *Acanthoderes*. . . 321
*Acméodère. *Acmæodera*. . . . 41
Acrocine. *Acrocinus*. 321
Adesmie. *Adesmia*. 141
Adorie. *Adorium*. 350
*Adraste. *Adrastus*. 30
*Ægialie. *Ægialia*. 109
*Æsale. *Æsalus*. 128
*Agathidie. *Agathidium*. . . . 354
*Agrile. *Agrilus*. 42
*Agriote. *Agriotes* 29
*Agrypne. *Agrypnus*. 24
*Akis. *Akis*. 145
*Allecule. *Allecula*. 171
*Altise. *Altica*. 35
Alurne. *Alurnus*. 341
Amarygme. *Amarygmus*. . . . 169
*Amphicome. *Amphicoma*. . . . 60
*Anaspe. *Anaspis*. 181
*Anisonyx. *Anisonyx*. 61
*Anisoplie. *Anisoplia*. 83
*Anomale. *Anomala*. 80
Anoplognathe. *Anoplognathus*. . 83
*Anthaxie. *Anthaxia*. 40
*Anthicus. *Anthicus*. 178
*Anthonome. *Anthonomus*. . . . 235
*Anthribe. *Anthribus*. 209
*Apale. *Apalus*. 197
*Apate. *Apate*. 258
*Aphanistique. *Aphanistichus*. . 43
*Aphodie. *Aphodius*. 107
*Apion. *Apion*. 213
*Apodère. *Apoderus*. 211
*Asida. *Asida*. 150
*Ateuque. *Ateuchus*. 97
*Atope. *Atopa*. 16
*Athous. *Athous*. 28
*Attelabe. *Attelabus*. 211
*Anchenie. *Anchenia*. 339

*Bagous. *Bagous*. 243
*Balanine. *Balaninus*. 235
*Baridie. *Baridius*. 239
*Baris. *Baris*. 239
*Bête à bon Dieu. *Coccinella*. . . 358
*Bitome. *Bitoma*. 283
*Blaps. *Blaps*. 151
*Bolitophage. *Bolitophagus*. . . 162
*Bolboceras. *Bolboceras*. 116
*Bostrique. *Bostrichus*. 258
*Bousier. *Copris*. 102
*Brachycère. *Brachycerus*. . . . 217
Brachydère. *Brachyderes*. . . . 220
*Brachytarse. *Brachytarsus*. . . 210
*Brenthe. *Brenthus*. 214
*Brontes. *Brontes*. 291
*Bruque. *Bruchus*. 208
*Bupreste. *Buprestis*. 40

*Cacidule. *Cacidula*. 358
Calcar. *Calcar*. 156
*Calandre. *Calandra*. 250
Callichrome. *Callichroma*. . . . 315
*Callidie. *Callidium*. 319
*Calyptobie. *Calyptobium*. . . . 356
Camarie. *Camaria*. 165
*Cantharide. *Cantharis*. 193
*Capnodis. *Capnodis*. 40
*Capricorne. *Cerambyx*. 313
*Cardiophore. *Cardiophorus*. . . 28
*Casside. *Cassida*. 343
*Cébrion. *Cebrio*. 19
*Centrine. *Centrinus*. 240
*Cérambyx. *Cerambyx*. 313
*Cerf-volant. *Lucanus*. 123
*Cérocome. *Cerocoma*. 199
*Cétoine. *Cetonia*. 54
*Centorhynque. *Centorhynchus*. . 243
Chalcolépidie. *Chalcolepidius*. . 26
*Chalcophore. *Chalcophora*. . . . 39
Charançon. *Curculio*. 217
*Chiron. *Chiron*. 109
Chlamys. *Chlamys*. 346
Chrysochroa. *Chrysochroa*. . . . 39
*Chrysomèle. *Chrysomela*. . . . 348
*Cione. *Cionus*. 244
*Cis. *Cis*. 261
*Cistèle. *Cistela*. 171
*Cleone. *Cleonis*. 223
*Clypéastre. *Clypeaster* 355
*Clyte. *Clytus*. 318
*Clythre. *Clythra*. 345
Cnodalon. *Cnodalon*. 165
*Coccinelle. *Coccinella*. 358
Colaspide. *Colaspis*. 347
*Colydie. *Colydium*. 285
*Copris. *Copris*. 102
*Cossone. *Cossonus*. 252
Cossyphe. *Cossyphus* 150
*Criocère. *Crioceris*. 339
*Cryptique. *Crypticus*. 154
Cryptocéphale. *Cryptocephalus*. . 346
*Cryptorhynque. *Cryptorhynchus*. 241
*Cucuje. *Cucujus*. 290
Curculio. *Curculio*. 217
Cyclocéphale. *Cyclocephalus*. . . 87
Cyphe. *Cyphus*. 220
*Cyphon. *Cyphon*. 16

*Diapère. *Diaperis*. 163
*Donacie. *Donacia*. 336
*Dorcadion. *Dorcadion*. 324
*Dorque. *Dorcus*. 125
Doryphore. *Doryphora*. 348
*Drile. *Drilus*. 7
Dynaste. *Dynastes*. 91

Éburie. *Eburia*. 311
*Élaphocère. *Elaphocera*. 78
*Élater. *Elater*. 28
*Élophore. *Elophorus*. 145
*Endomyque. *Endomychus*. . . . 356
*Engis. *Engis*. 354
Entime. *Entimus*. 217
Épiscaphe. *Episcapha*. 354
Épitrague. *Epitragus*. 157
*Ergate. *Ergates*. 304
*Érirhine. *Erirhinus*. 234
*Érodie. *Erodius*. 142
Érotyle. *Erotylus*. 353
*Eubrie. *Eubria*. 17
Eucauste. *Eucaustes*. 353
Euchlora. *Euchlora*. 80
*Eucnémide. *Eucnemis*. 33
*Eumolpe. *Eumolpus*. 347
Eumorphe. *Eumorphus*. 355
Eurychore. *Eurychora* 146

*Falciger. *Falciger*. 243

*Galéruque. *Galeruca*. 350
Géniate. *Geniatis*. 84
*Géotrupe. *Geotrupes*. 115
*Glaphyre. *Glaphyrus*. 60
Goliath. *Goliathus*. 57
*Gracilie. *Gracilia*. 318
*Gribouri. *Cryptocephalus*. . . . 346
*Gymnétron. *Gymnetron*. . . . 245
*Gymnétis. *Gymnetis*. 56
Gymnopleure *Gymnopleurus*. . . 100

*Hammatichère. *Hammatichorus*. 313
Hanneton. *Melolontha*. 72
Hégéter. *Hegeter*. 148
Hélode. *Helodes*. 349
*Hélops. *Helops*. 167
Hémonie. *Hæmonia*. 337
*Hétérophage. *Heterophaga*. . . 158
Hexodon. *Hexodon*. 86
*Hispe. *Hispa*. 341
*Hophe. *Hoplia*. 64
Horie. *Horia*. 189
*Hybale. *Hybalus*. 109
*Hylaste. *Hylastes*. 271
*Hylésine. *Hylesinus*. 272
*Hylobie. *Hylobius*. 226
*Hylurgue. *Hylurgus*. 271
Hypocéphale. *Hypocephalus*. . . 294
*Hypophlé. *Hypophlæus*. 159

Imathidie. *Imathidium*. 342
Inca. *Inca*. 59

*Julodis. *Julodis*. 39

*Lagrie. *Lagria*. 176
*Lamie. *Lamia*. 324
Lamprime. *Lamprima*. 127
*Lampyre. *Lampyris*. 13
*Langelandie. *Langelandia*. . . 283
Langurie. *Languria*. 354
*Larine. *Larinus*. 232
*Latridie. *Latridius*. 287
*Lema. *Lema*. 338
*Lepture. *Leptura*. 331
*Lepyre. *Lepyrus*. 226
*Lethre. *Lethrus*. 116
*Lixe. *Lixus*. 232
*Lucane. *Lucanus*. 125
*Ludie. *Ludius*. 29
*Lupère. *Luperus*. 350
*Lycoperdine. *Lycoperdina*. . . 356
*Lycte. *Lyctus*. 262
Lyde. *Lydus*. 196
Lyque. *Lycus*. 10
*Lytte. *Lytta*. 192

Macraspe. *Macraspis*. 82
*Malthine. *Malthinus*. 5
*Mécine. *Mecinus*. 246
Mégalope. *Megalopus*. 339
*Mélandrie. *Melandria*. 184
*Melasis. *Melasis*. 33
*Meloé. *Meloe*. 199
*Mélolonthe. *Melolontha*. 72
*Métallite. *Metallites*. 223
*Molorche. *Molorchus*. 316
Molure. *Moluris*. 143
*Molyte. *Molytes*. 226
*Monochame. *Monochamus*. . . . 323
*Monotome. *Monotoma*. 283
*Mordelle. *Mordella*. 181
*Mycétophage. *Mycetophagus*. . . 286
*Myctère. *Mycterus*. 188
*Mylabre. *Mylabris*. 198
*Myodite. *Myodites*. 183

*Naupacte. *Naupactus*. 220
*Nécydale. *Necydalis*. 315
*Némognathe. *Nemognatha*. . . 197
Nilio. *Nilio*. 173
Nyctélie. *Nyctelia*. 149

*Obrie. *Obrium*. 317
*Œdémère. *Œdemera*. 187
*Œgosome. *Œgosoma*. 306
*Omalise. *Omalisus*. 11
*Omaloplie. *Omaloplia*. 66
*Omias. *Omias*. 229
*Oniticelle. *Oniticellus*. 105
*Onitis. *Onitis*. 104
*Onthophage. *Onthophagus*. . . 105
*Opatre. *Opatrum*. 154
*Orchésie. *Orchesia*. 185
*Orchestes. *Orchestes*. 237
*Orsodacne. *Orsodacna*. 335
*Oryete. *Oryctes*. 89
*Otiorhynque. *Otiorhynchus*. . . 230

*Pachyte. *Pachyta*. 331
Parandre. *Parandra*. 293
*Parmène. *Parmena*. 325
Paropse. *Paropsis*. 349
Passale. *Passalus*. 121
Passandre. *Passandra*. 292
Paussus. *Paussus*. 279
*Pedine. *Pedinus*. 153
Pelecotome. *Pelecotoma*. . . . 182
*Phalacre. *Phalacrus*. 355
*Phalérie. *Phaleria*. 161
Phanæus. *Phanæus*. 103
*Philax. *Philax*. 153
Phileure. *Phileurus*. 93
*Phyllobie. *Phyllobius*. 228
*Pimélie. *Pimelia*. 139
*Pissode. *Pissodes*. 233
*Platycère. *Platycerus*. 126
*Platydème. *Platydema*. 163
*Platype. *Platypus*. 276
*Plinthe. *Plinthus*. 226
*Pogonochère. *Pogonocherus*. . . 322
*Polydrose. *Polydrosus*. 222
*Prione. *Prionus*. 305
Psalydognathe. *Psalydognathus*. 303
*Pyrochre *Pyrochroa*. 179
Pytho. *Pytho*. 157

*Rhagie. *Rhagium*. 330
Rhine. *Rhina*. 247
*Rhinomacer. *Rhinomacer*. . . . 212
Rhipicère. *Rhipicera*. 18
*Rhipiphore. *Rhipiphorus*. . . . 182
*Rhizotrogue. *Rhizotrogus*. . . . 70
*Rhynchite. *Rhynchites*. 212
Rhynchophore. *Rhynchophorus*. 247
*Rhyncole. *Rhyncolus*. 253
*Rhytirhine. *Rhytirhinus*. . . . 227
Rutèle. *Rutela*. 82

Sagre. *Sagra*. 335
*Salpingue. *Salpingus*. 173
*Saperde. *Saperda*. 327
Scarabée. *Scarabæus*. 91
*Scaure. *Scaurus*. 147
*Scolyte. *Scolytes*. 270
*Scraptie. *Scraptia*. 177
*Scymne. *Scymnus*. 358
Sepidie. *Sepidium*. 143
*Serropalpe. *Serropalpus*. . . . 184
*Silis. *Silis*. 4
*Sinodendron. *Sinodendron*. . . 129
*Sisyphe. *Sisyphus*. 100
*Sitaris. *Sitaris*. 197
*Sitone. *Sitona*. 221
*Spondyle. *Spondylis*. 302
Statire. *Statira*. 176
Sténochie. *Stenochia*. 169
*Sténoptère. *Stenopterus*. . . . 316
Sternocère. *Sternocera*. 39
Syndèse. *Syndesus*. 128
*Sylvain. *Sylvanus*. 288

Tagénie. *Tagenia*. 146
*Taupin. *Elater*. 28
*Téléphore. *Telephorus*. 2
*Ténébrion. *Tenebrio*. 155
*Tentyrie. *Tentyria*. 148
Tétralobe. *Tetralobus*. 27
Tétraonyx. *Tetraonyx*. 196
Tétraophthalme. *Tetraophthalm*. 325
*Throsque. *Throscus*. 34
*Thylacite. *Thylacites*. 219
*Timarque. *Timarcha*. 348
*Tomique. *Tomicus*. 274
*Toxote. *Toxotus*. 330
*Tragosome. *Tragosoma*. 306
*Trachyde. *Trachys*. 43
Trachydère. *Trachyderes*. . . . 310
*Trachyscélide. *Trachyscelis*. . . 161
*Trichie. *Trichius*. 59
*Triplax. *Triplax*. 353
*Tritome. *Tritoma*. 353
*Trox. *Trox*. 111
*Tychie. *Tychius*. 236

*Ulome. *Uloma*. 158

*Ver luisant. *Lampyris*. 13
*Vespère. *Vesperus*. 329

*Zonite. *Zonitis*. 197
Zophère. *Zopherus*. 151
*Zophose. *Zophosis*. 143

FIN DE LA TABLE.

TABLE ALPHABÉTIQUE

DE

L'ENCYCLOPÉDIE D'HISTOIRE NATURELLE

COLÉOPTÈRES

AVIS

La table que nous donnons était indispensable pour faciliter les recherches à faire dans les vingt-deux volumes de notre ENCYCLOPÉDIE. Parmi les Insectes, l'ordre si nombreux des *Coléoptères*, formant trois tomes ou sept séries, c'est-à-dire près de 1,000 pages, et contenant plus de 1,650 figures tant dans le texte que dans les planches séparées, réclamait surtout cette table pour permettre de retrouver facilement les genres et espèces innombrables qui y sont décrits et indiqués.

Afin de rendre notre travail utile à tout le monde, nous avons donné, dans une première colonne et *par ordre alphabétique*, les noms vulgaires sous lesquels sont connus les divers animaux décrits ou indiqués dans l'ENCYCLOPÉDIE, et, lorsque ces animaux n'avaient pas encore reçu de noms vulgaires, nous avons traduit en français leurs dénominations latines ou grecques. Une deuxième colonne est uniquement consacrée aux noms scientifiques. Dans une troisième colonne, nous faisons connaître les tomes et les pages contenant les descriptions ou indications, l'histoire des mœurs et des métamorphoses, et les autres détails relatifs aux animaux dont on s'est occupé. Enfin la quatrième colonne est spécialement employée à la citation, par division de volumes, pages et numéros d'ordre, des dessins qui illustrent le texte lui-même et de ceux qui figurent dans les planches tirées à part.

Cette table a été dressée par M. EUGÈNE DESMAREST, du Muséum d'histoire naturelle, secrétaire de la Société entomologique de France, l'un des principaux collaborateurs de M. le docteur CHENU pour diverses parties de l'ENCYCLOPÉDIE, et particulièrement pour toutes celles de l'histoire des *animaux annelés*. Pour les *Coléoptères* elle comprend une liste à peu près complète et synonymique de tous les genres de cet ordre, renfermant près de 6,700 mots, ainsi que l'indication d'au moins une espèce typique de chaque groupe avec la citation de toutes les figures représentées. Aller au delà et reproduire les noms de toutes les espèces citées dans l'ouvrage, aurait dépassé les limites d'une table nécessaire et serait devenu chose inutile, tandis que, tel que nous l'avons conçu, notre travail est d'un très-grand secours pour les recherches des naturalistes et des gens du monde.

En publiant ces tables, qui nécessitent une énorme dépense, l'éditeur n'a eu en vue que leur utilité incontestable, et il a cherché de nouveau à justifier la faveur accordée par le public à ce bel ouvrage, qui est un véritable monument scientifique. Grâce à ces listes, beaucoup plus complètes que celles précédemment données dans d'autres ouvrages, et même dans le *Nomenclator zoologicus* de M. AGASSIZ, notre *Cours d'Histoire naturelle par ordre de matière* aura, tout en conservant les avantages de l'arrangement systématique, la même utilité usuelle que tous les *Dictionnaires* et *Encyclopédies scientifiques disposés par ordre alphabétique.*

TYPOGRAPHIE FIRMIN DIDOT. — MESNIL (EURE).

ENCYCLOPÉDIE D'HISTOIRE NATURELLE

TABLE ALPHABÉTIQUE

DES

NOMS VULGAIRES ET SCIENTIFIQUES

DE TOUS LES SUJETS DÉCRITS ET FIGURÉS

DANS CETTE ENCYCLOPÉDIE

COLÉOPTÈRES

PARIS

LIBRAIRIE DE FIRMIN-DIDOT ET CIE

IMPRIMEURS DE L'INSTITUT, RUE JACOB, 56

1875

ENCYCLOPÉDIE D'HISTOIRE NATURELLE.

COLÉOPTÈRES.

TABLE ALPHABÉTIQUE.

NOMS VULGAIRES. — NOMS SCIENTIFIQUES. — PLANCHES HORS TEXTE. — FIGURES DANS LE TEXTE.

NOMS VULGAIRES.	NOMS SCIENTIFIQUES.	DESCRIPTION MŒURS, ETC.		ILLUSTRATIONS. DESSINS HORS TEXTE.				DESSINS DANS LE TEXTE.		
		Tomes.	Pages.	Tomes.	Pages.	Nos des Planch.	Nos des Figur.	Tomes.	Pages.	Nos des Figures.
A										
Abacète couleur de jais	*Abacetus gagates*	I	122	»	»	»	»	I	122	250
Abare bronzée	*Abaris ænea*	I	161	»	»	»	»	I	161	314
Abax à stries	*Abax striola*	I	155	»	»	»	»	I	155	304
Abdère	*Abdera*	III	184	»	»	»	»	»	»	»
Ablabère latérale	*Ablabera lateralis*	III	66	II	35	11	4	»	»	»
Ablabéroïde bronzé	*Ablaberoides æneus*	III	66	II	1	2	1	»	»	»
Abrée aigu	*Abræus aciculus*	II	166	»	»	»	»	II	166	132
Abrobapte	*Abrobapta*	III	40	»	»	»	»	»	»	»
Abrocèle à pieds grêles	*Abrocelis tenuipes*	I	23	»	»	»	»	I	23	70
Abrope splendide	*Abropus splendidus*	I	126	»	»	»	»	I	126	257
Acalanthe à quatre signes	*Acalanthis quadrisignatus*	I	276	»	»	»	»	»	»	»
Acalle	*Acallus*	III	110	»	»	»	»	»	»	»
Acalle chameau	*Acalles camelus*	III	242	»	»	»	»	»	»	»
Acallopiste	*Acallopistus*	III	235	»	»	»	»	»	»	»
Acalypte à élytres rouges	*Acalyptus rufipennis*	III	237	»	»	»	»	»	»	»
Acantharbine de Drège	*Acantharinus Dregei*	III	249	»	»	»	»	»	»	»
Acanthe à huit points	*Acantha octopunctata*	III	39	II	168	25	4	»	»	»
Idem	Idem	»	»	II	195	29	5	»	»	»
Acanthine	*Acanthinus*	III	178	»	»	»	»	»	»	»
Acanthinodore de Cuming	*Acanthinodorus Cumingii*	III	305	»	»	»	»	»	»	»
Acanthocère	*Acanthocerus*	III	112	»	»	»	»	»	»	»
Acanthocine du bouleau	*Acanthocinus betuleti*	III	321	III	300	40	2	»	»	»
Acanthodère du bouleau	*Acanthoderes betuleti*	III	321	III	300	40	2	»	»	»
Acanthodère mutilée	*Acanthoderes mutilaria*	III	321	III	316	42	3	»	»	»
Acanthogénie grande	*Acanthogenius grande*	I	91	»	»	»	»	»	»	»
Acanthomère	*Acanthomerus*	III	235	»	»	»	»	»	»	»
Acanthomère caraboïde	*Acanthomera caraboides*	III	152	»	»	»	»	»	»	»
Acanthope	*Acanthopus*	III	152	»	»	»	»	»	»	»
Acanthope à pieds dentés	*Acanthopus dentipes*	III	167	»	»	»	»	»	»	»
Acanthophore à antennes rapprochées	*Acanthophorus serraticornis*	III	305	»	»	»	»	»	»	»
		I	98	»	»	»	»	I	98	»
Acanthoscèle à antenn. rouges	*Acanthoscelis ruficornis*									212
Acanthotrachèle	*Acanthotrachelus*	III	229	»	»	»	»	»	»	»

NOMS VULGAIRES.	NOMS SCIENTIFIQUES.	DESCRIPTION MŒURS, ETC.		ILLUSTRATIONS. DESSINS HORS TEXTE.				DESSINS DANS LE TEXTE.		
		Tomes.	Pages.	Tomes.	Pages.	Nos des Planch.	Nos des Figur.	Tomes.	Pages.	Nos des Figures.
Acanthure hémiptère	*Valgus hemipterus*	III	59	I	188	13	3	»	»	»
Accia brillante	*Accia lucida*	III	68	»	»	»	»	»	»	»
Acentre histrion	*Acentrus histrio*	III	242	»	»	»	»	»	»	»
Acentroptère	*Acentroptera*	III	341	»	»	»	»	»	»	»
Acère Davus	*Acerus Davus*	III	89	»	»	»	»	»	»	»
Achanie anthicoïde	*Achanius anthicoides*	III	157	»	»	»	»	»	»	»
Achélyne	*Achelyna*	III	78	»	»	»	»	»	»	»
Achénie hémorrhoïdal	*Achenium hœmorrhoidale*	II	68	»	»	»	»	II	69	50
Achérusie de Children	*Acherusia Childreni*	III	41	II	259	36	1	»	»	»
Achloa	*Achloa*	III	78	»	»	»	»	»	»	»
Achryson circonflexe	*Achryson circunflexus*	III	313	»	»	»	»	»	»	»
Acidalie	*Acidalia*	III	345	»	»	»	»	»	»	»
Acidote crénelée	*Acidota crenata*	II	110	»	»	»	»	II	111	83
Acilie rebordée	*Acilius sulcatus*	I	203	»	»	»	»	I	203	365, 366
Acinope à grande tête	*Acinopus megacephalus*	I	110	»	»	»	»	I	110	227
Idem	Idem	»	»	»	»	»	»	I	297	1*
Acis	*Acis*	III	347	»	»	»	»	»	»	»
Acisbe ponctuée	*Acisba punctata*	III	148	»	»	»	»	»	»	»
Aclees criblé	*Aclees criblatus*	III	233	»	»	»	»	»	»	»
Aclope tacheté	*Aclopus vittatus*	III	67	II	*Titre.*	1	3	»	»	»
Acméodère sanglante	*Acmeodera cruenta*	III	41	II	183	26	4	»	»	»
Acorie métalloïde	*Acorius metallescens*	I	164	»	»	»	»	»	»	»
Acoryne à rostre sculpté	*Acorynus sulcirostris*	III	209	»	»	»	»	»	»	»
Acrocine arlequin	*Acrocinus longimanus*	III	321	I	29	*Intr.*	16	»	»	»
Acrocine en poulie	*Acrocinus trochlearis*	III	321	III	330	44	4	»	»	»
Acrodon brune	*Acrodon brunæa*	I	169	»	»	»	»	»	»	»
Acrognathe à mandibules	*Acrognath. mandibularis.*	III	95	»	»	»	»			
Acrome	*Acromis*	II	342	»	»	»	»	»	»	»
Acroniope	*Acroniopus*	III	30	»	»	»	»	»	»	»
Acronote	*Acronotus*	III	333	»	»	»	»	»	»	»
Acrops ponctué	*Acrops punctatus*	I	273	»	»	»	»	»	»	»
Acroptéron	*Acropteron*	III	165	»	»	»	»	»	»	»
Acrosse à pieds rouges	*Acrossus rufipes*	III	108	»	»	»	»	»	»	»
Actène noire	*Actena atrata*	I	79	»	»	»	»	»	»	»
Acténiste	*Actenista*	III	13	»	»	»	»	»	»	»
Acténobie à dix taches	*Actenobia decem-guttata.*	III	199	»	»	»	»	»	»	»
Acténode	*Actenodes*	III	42	»	»	»	»	»	»	»
Acténonyx bembidioïde	*Actenonyx bembidioides*	I	73	»	»	»	»	»	»	»
Actéphile du printemps	*Actephilus vernalis*	I	156	»	»	»	»	»	»	»
Actinolobe rayonnant	*Actinolobus irradians*	III	93	»	»	»	»	»	»	»
Acupalpe marginé	*Acupalpus marginatus.*	I	130	»	»	»	»	»	»	»
Acyphodère	*Acyphoderes*	III	316	»	»	»	»	I	130	264
Adalbe à antennes épaisses	*Adalbus crassicornis*	III	315	»	»	»	»	»	»	»
Adèle	*Adela*	III	235	»	»	»	»	»	»	»
Adélie à antennes dilatées	*Adelium dilaticorne*	III	167	III	54	8	1	»	»	»
Idem	Idem	»	»	III	132	25	1	»	»	»
Adélie caraboïde	*Adelium caraboides*	III	167	»	»	»	»	III	166	148
Adélobie à élytres courtes	*Adelobium brachypterum.*	II	67	»	»	»	»	II	67	49
Adélocère fascié	*Adelocera fasciata*	III	24	III	20	14	1	»	»	»
Adélops montagnard	*Adelops montana*	I	268	»	»	»	»	»	»	»
Adélosie mince	*Adelosia macer*	I	156	»	»	»	»	»	»	»
Adélostome rugueux	*Adelostoma rugosum*	III	146	III	148	27	2	»	»	»
Adélotope gyrinoïde	*Adelotopus gyrinoides*	I	225	»	»	»	»	»	»	»
Adelphe	*Adelphus*	III	170	»	»	»	»	»	»	»
Adère	*Aderus*	III	177	»	»	»	»	»	»	»
Adesmie à élytres blanches	*Adesmia candidipennis*	III	141	»	»	»	»	I	9	23

NOMS VULGAIRES.	NOMS SCIENTIFIQUES.	DESCRIPTION MŒURS, ETC.		ILLUSTRATIONS. DESSINS HORS TEXTE.				DESSINS DANS LE TEXTE.		
		Tomes.	Pages.	Tomes.	Pages.	Nos des Planch.	Nos des Figur.	Tomes.	Pages.	Nos des Figures.
Adesmie à élytres blanches...	*Adesmia candidipennis* ..	III	141	»	»	»	»	III	142	122
Adexie enterré.....	*Adexius subterraneus*...	III	226	»	»	»	»	»	»	»
Adimonie violette.....	*Adimonia violacea*.....	III	350	II	162	24	4	»	»	»
Adole.....	*Adolus*.....	I	37	»	»	»	»	»	»	»
Adorète.....	*Adoretus*.....	III	84	»	»	»	»	»	»	»
Adorétosome.....	*Adoretosoma*.....	III	81	»	»	»	»	»	»	»
Adorie à deux points.....	*Adorium bipunctatum*....	III	350	»	»	»	»	»	»	»
Adrane aveugle.....	*Adranes cœcus*.....	II	144	»	»	»	»	»	»	»
Adraste.....	*Adrastus*.....	III	30	»	»	»	»	»	»	»
Adrime fuyard.....	*Adrimus fugax*.....	I	122	»	»	»	»	»	»	»
Ædemone.....	*Ædemonus*.....	III	241	»	»	»	»	»	»	»
Ædichire.....	*Ædichira*.....	III	69	»	»	»	»	»	»	»
Ædichire pédestre.....	*Ædichirus pœderinus*....	II	78	»	»	»	»	II	78	61
Ædile montagnarde.....	*Ædilis montana*.....	III	321	»	»	»	»	»	»	»
Æga fourmi.....	*Æga formicaria*.....	I	188	»	»	»	»	»	»	»
Ægémorphe.....	*Ægæmorphus*.....	III	321	»	»	»	»	»	»	»
Ægialie des sables.....	*Ægialia arenaria*.....	III	109	»	»	»	»	III	106	97
Ægialite débile.....	*Ægialites debilis*.....	II	210	»	»	»	»	»	»	»
Ægidie.....	*Ægidium*.....	III	109	»	»	»	»	»	»	»
Ægithe de Surinam.....	*Ægithus Surinamensis*...	III	353	»	»	»	»	»	»	»
Ægithomorphe.....	*Ægithomorphus*.....	III	353	»	»	»	»	»	»	»
Ægopse à antennes recourbées.	*Ægopsis curvicornis*.....	III	92	»	»	»	»	»	»	»
Ægorhine.....	*Ægorhinus*.....	III	316	»	»	»	»	»	»	»
Ægosome à antennes raboteuses	*Ægosoma scabricorne*....	III	306	»	»	»	»	»	»	»
Ægosthète.....	*Ægostheta*.....	III	77	»	»	»	»	»	»	»
Ægus.....	*Ægus*.....	III	126	»	»	»	»	»	»	»
Æme.....	*Æme*.....	III	312	»	»	»	»	»	»	»
Æmilie géant.....	*Æmilius gigas*.....	III	27	»	»	»	»	»	»	»
Ænas cafre.....	*Ænas afer*.....	III	196	»	»	»	»	»	»	»
Ænigma iris.....	*Ænigma iris*.....	I	90	»	»	»	»	»	»	»
Æole porte-croix.....	*Æolus cruciger*.....	III	28	»	»	»	»	»	»	»
Æpe d'Audouin.....	*Æpus Audouinii*.....	I	186	III	*Titre.*	23	1	»	»	»
Æpe de Robin.....	*Æpus Robinii*.....	I	186	»	»	»	»	I	186	344
Æphnidie adélioïde.....	*Æphnidus adelioides*.....	I	168	»	»	»	»	»	»	»
Æsale scaraboïde.....	*Æsalus scaraboides*.....	III	128	III	108	19	4	»	»	»
Æschrote.....	*Æschrotes*.....	III	105	»	»	»	»	»	»	»
Æsse.....	*Æssus*.....	I	187	»	»	»	»	»	»	»
Æthéodactyle.....	*Ætheodactyla*.....	III	345	»	»	»	»	»	»	»
Æthéomorphe.....	*Æthéomorpha*.....	III	345	»	»	»	»	»	»	»
Æthérhine doré.....	*Ætherhinus aurichalceus*.	III	221	»	»	»	»	»	»	»
Æthiesce brillante.....	*Æthiesca refulgens*.....	III	54	III	60	9	2	»	»	»
Æthine pubescente.....	*Æthina pubescens*.....	I	279	»	»	»	»	»	»	»
Ætophore impérial.....	*Ætophorus imperialis*....	I	71	»	»	»	»	»	»	»
Agaasome.....	*Agaasoma*.....	I	134	»	»	»	»	»	»	»
Agabe à antennes en serres..	*Agabus serricornis*.....	I	207	»	»	»	»	I	208	374
Agaocéphale de Mannerheim.	*Agaocephala Mannerheimii*.....	III	92	»	»	»	»	»	»	»
Agapanthie de la cynare.....	*Agapanthia cynaræ*.....	III	327	I	289	25	1	»	»	»
Agapanthie lixoïde.....	*Agapanthia lixoides*	III	327	I	365	21	4	»	»	»
Agaricophage.....	*Agaricophagus*.....	III	355	»	»	»	»	»	»	»
Agathe fascié.....	*Agathus fasciatus*.....	I	73	»	»	»	»	»	»	»
Agathidie petite graine.....	*Agathidium seminulum*..	III	354	»	»	»	»	»	»	»
Agathomère.....	*Agathomerus*.....	III	339	»	»	»	»	»	»	»
Agathorhipide.....	*Agathorhipis*.....	III	18	»	»	»	»	»	»	»
Agelaste.....	*Agelasta*.....	III	324	»	»	»	»	»	»	»
Agélastice de l'aulne.....	*Agelastica alni*.....	III	330	»	»	»	»	»	»	»

NOMS VULGAIRES.	NOMS SCIENTIFIQUES.	DESCRIPTION MŒURS, ETC.		ILLUSTRATIONS. DESSINS HORS TEXTE.				DESSINS DANS LE TEXTE.		
		Tomes.	Pages.	Tomes.	Pages.	Nos des Planch.	Nos des Figur.	Tomes.	Pages.	Nos des Figures.
Agélie	*Agelia*	III	39	»	»	»	»	»	»	»
Agellée fauve	*Agellæa fulva*	I	171	»	»	»	»	»	»	»
Agénie à élytres larges	*Agenius latipennis*	III	59	»	»	»	»	»	»	»
Agestrate brillante	*Agestrata splendens*	III	56	I	169	11	3	»	»	»
Agnathe décoré	*Agnathus decorus*	III	173	»	»	»	»	»	»	»
Agnus égène	*Agnus egenus*	III	128	»	»	»	»	»	»	»
Agone étroit	*Agonum angustatum*	I	140	III	18	24	2	»	»	»
Agone marginé	*Agonum marginatus*	I	140	»	»	»	»	I	141	280
Agonochéile à gouttelles	*Agonocheila guttata*	I	77	»	»	»	»	»	»	»
Agonodème Graia	*Agonodemus Graia*	I	150	»	»	»	»	»	»	»
Agonodère linéolé	*Agonoderus lineolus*	I	113	»	»	»	»	I	113	234
Agra variolée	*Agra variolosa*	I	62	I	30	*Intr.*	18	I	62	148
Agraphe belliqueux	*Agraphus bellicus*	III	230	»	»	»	»	»	»	»
Agre variolé	*Agra variolosa*	I	62	I	30	*Intr.*	18	I	62	148
Agrée de Mannerheim	*Agræus Mannerheimi*	III	24	»	»	»	»	»	»	»
Agrile à lignes blanches	*Agrilus albivittis*	III	42	II	391	40	2	»	»	»
Agrile jeune fille	*Agrilus puellus*	III	42	II	291	40	3	»	»	»
Agrile pygmé	*Agrilus pygmæus*	III	42	II	274	37	1	»	»	»
Agriote poilu	*Agriotes pilosus*	III	29	»	»	»	»	»	»	»
Agrode	*Agrodes*	II	41	»	»	»	»	»	»	»
Agrypne à forme de lézard	*Agrypnus lacertosus*	III	24	»	»	»	»	III	25	26
Agyrte marron	*Agyrtes castaneus*	I	264	II	239	34	3	»	»	»
Agyrte presque noir	*Agyrtes subniger*	I	264	»	»	»	»	I	299	1
Akis algérienne	*Akis algeriana*	III	145	»	»	»	»	I	9	24
Akis Gory	*Akis Goryi*	III	145	»	»	»	»	III	145	126
Alaus du Sénégal	*Alaus Senegalensis*	III	25	»	»	»	»	III	25	27
Alaus raboteux	*Alaus rudis*	III	25	III	24	15	2	»	»	»
Alcide chouette	*Alcides bubo*	III	239	»	»	»	»	»	»	»
Alcidion	*Alcidion*	III	322	»	»	»	»	»	»	»
Alcime dilaté	*Alcimus dilatatus*	III	126	»	»	»	»	»	»	»
Alcinoé	*Alcinoe*	III	148	»	»	»	»	»	»	»
Alégoria dilatée	*Alegoria dilatata*	III	159	»	»	»	»	»	»	»
Aléochare à pieds bruns	*Aleochara fuscipes*	II	18	»	»	»	»	II	18	13
Aléochare hémorrhoïdale	*Aleochara hæmorrhoidalis*	II	18	»	»	»	»	II	19	14
Aléochare scutellée	*Aleochara scutellaris*	II	18	»	»	»	»	II	121	91
Aleucosticte noble	*Aleucostictus nobilis*	III	59	»	»	»	»	III	58	65
Alindre grand	*Alindra grandis*	I	275	»	»	»	»	»	»	»
Alite de Reiche	*Aliteus Reichei*	III	25	»	»	»	»	»	»	»
Allecton dorsal	*Alecton dorsalis*	III	13	»	»	»	»	»	»	»
Allécule noire	*Allecula morio*	III	171	»	»	»	»	»	»	»
Allélidée cténostomoïde	*Allelidea ctenostomoides*	II	266	»	»	»	»	»	»	»
Allocère de Spence	*Allocerus Spencei*	III	308	I	269	22	4	»	»	»
Alléocnème	*Allæocnemis*	III	258	»	»	»	»	»	»	»
Alloïtèle	*Alloitelus*	III	353	»	»	»	»	»	»	»
Allorhine	*Allorhina*	III	56	»	»	»	»	»	»	»
Allotrie à corselet carré	*Allotrius quadricollis*	III	29	»	»	»	»	»	»	»
Alophe à trois taches	*Alophus triguttatus*	III	224	»	»	»	»	»	»	»
Alosime de Syrie	*Alosimus Syriacus*	III	197	»	»	»	»	»	»	»
Alpée marron	*Alpæus castaneus*	I	35	»	»	»	»	»	»	»
Alphitobie de Mauritanie	*Alphitobius Mauritanicus*	III	158	»	»	»	»	»	»	»
Altice dorsale	*Altica dorsalis*	III	351	»	»	»	»	III	349	290
Alticope de Galozze	*Alticopus Galozzii*	III	210	»	»	»	»	»	»	»
Alurne de Landsberg	*Alurnus Landsbergii*	III	341	III	338	46	2	»	»	»
Alvarine métalloïde	*Alvarinus metellinus*	III	69	II	12	5	2	»	»	»
Amalacte	*Amalactus*	III	233	»	»	»	»	»	»	»
Amale scortille	*Amalus scortillus*	III	236	»	»	»	»	»	»	»

NOMS VULGAIRES.	NOMS SCIENTIFIQUES.	DESCRIPTION MŒURS, ETC.		ILLUSTRATIONS. DESSINS HORS TEXTE.				DESSINS DANS LE TEXTE.		
		Tomes.	Pages.	Tomes.	Pages.	Nos des Planch.	Nos des Figur.	Tomes.	Pages.	Nos des Figures.
Amalie	*Amalia*	III	83	»	»	»	»	»	»	»
Amallopode raboteux	*Amallopodes scabrosus*	III	305	»	»	»	»	»	»	»
Amare à dos large	*Amara eurynota*	I	167	»	»	»	»	I	165	322
Amarygme cuivré	*Amarygmus cuprinus*	III	169	»	»	»	»	III	169	152
Amasie	*Amasia*	III	347	»	»	»	»	»	»	»
Amathite égyptienne	*Amathitis ægyptiana*	I	169	»	»	»	»	»	»	»
Amatode	*Amatodes*	III	143	»	»	»	»	»	»	»
Amaure	*Amaurus*	III	24	»	»	»	»	»	»	»
Amaurode de Passerini	*Amaurodes Passerinii*	III	57	II	86	16	3	»	»	»
Amauronie	*Amauronia*	II	288	»	»	»	»	»	»	»
Amaurops d'Aubé	*Amaurops Aubei*	II	137	»	»	»	»	»	»	»
Ambate	*Ambates*	III	234	»	»	»	»	»	»	»
Amblochile à deux couleurs	*Amblochilus bicolor*	III	84	»	»	»	»	»	»	»
Amblycère à rostre blanc	*Amblycerus albirostris*	III	209	»	»	»	»	III	308	191
Amblycheile à forme cylindrique	*Amblycheila cylindriformis*	I	14	»	»	»	»	I	13	39
Amblydère	*Amblyderus*	III	178	»	»	»	»	»	»	»
Amblygnathe	*Amblygnathus*	III	30	»	»	»	»	»	»	»
Amblygnathe imprimé	*Amblygnathus impressus*	I	110	»	»	»	»	I	110	228
Amblyope	*Amblyopus*	III	354	»	»	»	»	»	»	»
Amblyptère rugueuse	*Amblyptera scabrosa*	III	139	»	»	»	»	»	»	»
Amblyque	*Amblychus*	I	174	»	»	»	»	»	»	»
Amblyrhine	*Amblyrhinus*	III	228	»	»	»	»	»	»	»
Amblystome	*Amblystoma*	I	130	»	»	»	»	»	»	»
Amblytèle court	*Amblytelus curtus*	I	140	»	»	»	»	I	140	279
Amblytère	*Amblyterus*	III	84	»	»	»	»	»	»	»
Aménophe	*Amenophis*	III	156	»	»	»	»	»	»	»
Amerhine ynca	*Amerhinus ynca*	III	239	»	»	»	»	»	»	»
Amorphocéphale couronné	*Amorphoceph. coronatus*	III	215	»	»	»	»	III	216	193
Améris ynca	*Ameris ynca*	III	239	»	»	»	»	»	»	»
Amétalle	*Ametalla*	III	335	»	»	»	»	»	»	»
Amisalle tubéreux	*Amisallus tuberosus*	III	218	»	»	»	»	»	»	»
Ammécie élevé	*Ammæcius elevatus*	III	218	»	»	»	»	»	»	»
Ammidie	*Ammidium*	III	152	»	»	»	»	»	»	»
Ammobie rouge	*Ammobius rufus*	III	161	»	»	»	»	»	»	»
Ammophore	*Ammophorus*	III	147	»	»	»	»	»	»	»
Ammophtore rouge	*Ammophtorus rufus*	III	161	»	»	»	»	»	»	»
Amniste	*Amnistus*	III	322	»	»	»	»	»	»	»
Amorbaie	*Amorbaius*	III	246	»	»	»	»	»	»	»
Amorphocère	*Amorphocerus*	III	252	»	»	»	»	»	»	»
Amorphosome	*Amorphosoma*	III	42	»	»	»	»	»	»	»
Ampède couleur de sang	*Ampedus sanguineus*	III	28	»	»	»	»	III	29	31
Amphasie à corselet fauve	*Amphasia fulvicollis*	I	170	»	»	»	»	»	»	»
Amphicome de Lasser	*Amphicoma Lasserii*	III	60	»	»	»	»	»	»	»
Amphicrane thoracique	*Amphicranus thoracicus*	III	275	»	»	»	»	»	»	»
Amphicrasse cilié	*Amphicrassus ciliatus*	I	283	»	»	»	»	»	»	»
Amphicyrte	*Amphicyrta*	III	349	»	»	»	»	»	»	»
Amphicyrte à pieds dentés	*Amphicyrtus dentipes*	II	189	»	»	»	»	»	»	»
Amphidées nubile	*Amphidees nubilis*	III	225	»	»	»	»	»	»	»
Amphidérite	*Amphiderites*	III	220	»	»	»	»	»	»	»
Amphidesme à quatre dents	*Amphidesmus quadridens*	III	311	»	»	»	»	»	»	»
Amphidore	*Amphidora*	III	168	»	»	»	»	»	»	»
Amphiloce	*Amphilocus*	III	353	»	»	»	»	»	»	»
Amphimalle du solstice	*Amphimallus solstitialis*	III	70	»	»	»	»	II	301	223
Idem	Idem	»	»	»	»	»	»	III	71	71
Amphion	*Amphion*	III	326	»	»	»	»	»	»	»

NOMS VULGAIRES.	NOMS SCIENTIFIQUES.	DESCRIPTION MŒURS, ETC.		ILLUSTRATIONS. DESSINS HORS TEXTE.				DESSINS DANS LE TEXTE.		
		Tomes.	Pages.	Tomes.	Pages.	Nos des Planch.	Nos des Figur.	Tomes.	Pages.	Nos des Figures.
Amphiops globe	*Amphiops globus*	I	242	»	»	»	»	»	»	»
Amphistoros	*Amphistoros*	III	55	»	»	»	»	»	»	»
Amphote marginée	*Amphotis marginata*	I	288	»	»	»	»	I	288	466
Amphyonyque	*Amphyonycha*	III	326	»	»	»	»	»	»	»
Amphyx à deux taches	*Amphyx binotatus*	III	356	»	»	»	»	»	»	»
Amydète	*Amydetes*	III	14	»	»	»	»	»	»	»
Amyctère admirable	*Amycterus mirabilis*	III	228	»	»	»	»	»	»	»
Anacamptorhine à pieds couleur de feu	*Anacamptorhina ignipes*	III	55	III	54	8	2	»	»	»
Anacanthe	*Anacantha*	III	30	»	»	»	»	»	»	»
Anaclyte mystique	*Anaclytus mysticus*	III	318	»	»	»	»	»	»	»
Anacole couleur de sang	*Anacolus sanguineus*	III	306	»	»	»	»	III	305	259
Anacrypte ponctué	*Anacrypta punctata*	I	273	»	»	»	»	»	»	»
Anesthète testacée	*Anæsthetis testacea*	III	323	»	»	»	»	»	»	»
Anaïde brunâtre	*Anaides fusculatus*	III	112	»	»	»	»	»	»	»
Anaisse à tarses	*Anaissus torsalis*	III	24	»	»	»	»	»	»	»
Analampe	*Analampis*	III	40	»	»	»	»	»	»	»
Analce couleur d'airain	*Analcus æreus*	III	242	»	»	»	»	»	»	»
Analestèse	*Analestesa*	III	20	»	»	»	»	»	»	»
Analote	*Analotes*	III	209	»	»	»	»	»	»	»
Anarhynque	*Anarhynchus*	III	11	»	»	»	»	»	»	»
Anaspe frontal	*Anaspis frontalis*	III	181	»	»	»	»	III	182	165
Anathe ocellée	*Anathis ocellata*	III	357	»	»	»	»	»	»	»
Anathrote	*Anathrotus*	III	28	»	»	»	»	»	»	»
Anatiste de Laferté	*Anatista Lafertei*	III	81	I	245	19	2	»	»	»
Anatolice	*Anatolica*	III	148	»	»	»	»	»	»	»
Anatone	*Anatona*	III	55	»	»	»	»	»	»	»
Anaulaque à élytres soyeuses	*Anaulacus sericipennis*	I	168	»	»	»	»	»	»	»
Anchaste	*Anchastus*	III	28	»	»	»	»	»	»	»
Ancholème	*Ancholæmus*	III	182	»	»	»	»	»	»	»
Anchomène prase	*Anchomenus prasinus*	I	139	»	»	»	»	I	139	278
Anchone à corselet criblé	*Anchonus cribricollis*	III	238	»	»	»	»	III	238	214
Anchonodère raccourci	*Anchonoderus concinnus*	I	139	I	109	7	2	»	»	»
Anchuse	*Anchusa*	III	351	»	»	»	»	»	»	»
Anchylorhynque	*Anchylorhynchus*	III	237	»	»	»	»	»	»	»
Anchytarse	*Anchytarsus*	III	16	»	»	»	»	»	»	»
Ancistrosome de Klug	*Ancistrosoma Klugii*	III	69	I	245	19	4	»	»	»
Ancistrosome farineux	*Ancistrosoma farinosum*	III	69	I	245	19	5	»	»	»
Ancistrote humaticolle	*Ancistrotus humaticollis*	III	305	»	»	»	»	»	»	»
Ancitre couleur de peau	*Ancitrus alutaceus*	III	220	»	»	»	»	»	»	»
Ancognathe	*Ancognatha*	III	88	»	»	»	»	»	»	»
Ancyclodonte	*Ancyclodonta*	III	317	»	»	»	»	»	»	»
Ancylocère cardinal	*Ancylocera cardinalis*	III	317	»	»	»	»	»	»	»
Ancylochéire	*Ancylocheira*	III	40	II	36	2	4	»	»	»
Ancylonote de chardon	*Ancylonotus tribulus*	III	322	»	»	»	»	»	»	»
Ancylonyque élevée	*Ancylonyca profunda*	III	71	II	16	6	2	»	»	»
Ancylophore à corselet glabre	*Ancylophorus glabricollis*	II	60	»	»	»	»	»	»	»
Ancylosterne à écusson	*Ancylosternus scutellaris*	III	311	»	»	»	»	»	»	»
Ancystronyque abdominale	*Ancystronycha abdominalis*	III	3	»	»	»	»	III	3	3
Anède	*Anædus*	III	155	»	»	»	»	»	»	»
Anélaste de Zanz	*Anelastes Zanzii*	III	34	»	»	»	»	»	»	»
Anémère	*Anæmerus*	III	221	»	»	»	»	»	»	»
Anémie sarde	*Anemia sardea*	III	161	»	»	»	»	»	»	»
Anepsie	*Anepsius*	III	159	»	»	»	»	»	»	»
Anérée Carcharias	*Anærea Carcharias*	III	327	»	»	»	»	»	»	»

NOMS VULGAIRES.	NOMS SCIENTIFIQUES.	DESCRIPTION MŒURS, ETC.		ILLUSTRATIONS.						
				DESSINS HORS TEXTE.				DESSINS DANS LE TEXTE.		
		Tomes.	Pages.	Tomes.	Pages.	Nos des Planch.	Nos des Figur.	Tomes.	Pages.	Nos des Figures.
Anérète allongée	*Anæretes elongata*	III	68	II	6	3	5	»	»	»
Ange	*Ange*	III	13	»	»	»	»	»	»	»
Angodérie brillante	*Angoderia nitidula*	III	88	»	»	»	»	»	»	»
Aniare sépulcrale	*Aniara sepulchralis*	I	16	»	»	»	»	I	16	47
Anisarthrie ponctuée	*Anisarthria punctulata*	II	199	»	»	»	»	»	»	»
Anisocère	*Anisocera*	III	6	»	»	»	»	»	»	»
Anisocère pédiculaire	*Anisocera pedicularia*	I	292	»	»	»	»	I	292	469
Anisocère porte-scapulaire	*Anisocerus scapulifera*	III	322	»	»	»	»	»	»	»
Anisochèle	*Anisochelus*	III	64	»	»	»	»	»	»	»
Anisocnème valide	*Anisocnæmus validus*	I	110	»	»	»	»	»	»	»
Anisodactyle de Dejean	*Anisodactylus Dejeanii*	I	118	»	»	»	»	I	118	242
Anisodère	*Anisodera*	III	341	»	»	»	»	»	»	»
Anisognathe	*Anisognatha*	III	345	»	»	»	»	»	»	»
Anisomère à deux stries	*Anisomera bistriata*	I	210	»	»	»	»	I	210	379
Anisonie brunâtre	*Anisonia fuscula*	III	184	»	»	»	»	»	»	»
Anisonyx lynx	*Anisonyx lynx*	III	61	III	108	19	3	»	»	»
Anisope arachnoïde	*Anisopus arachnoides*	III	321	»	»	»	»	»	»	»
Anisoplie blanchâtre	*Anisoplia leucaspis*	III	82	»	»	»	»	II	301	218
Anisoplie des jardins	*Anisoplia horticola*	III	82	»	»	»	»	III	81	82
Anisoplie du thé	*Anisoplia theicola*	III	82	I	232	18	1	»	»	»
Anisorhynque	*Anisorhynchus*	III	226	»	»	»	»	»	»	»
Anisosticte à neuf points	*Anisosticta novies-punctata*	III	357	»	»	»	»	»	»	»
Anisotarse à cou court	*Anisotarsus brevicollis*	I	119	»	»	»	»	»	»	»
Anisotèle à deux taches	*Anisotellus bimaculatus*	III	4	»	»	»	»	»	»	»
Anisotome petite graine	*Anisotoma seminula*	III	354	»	»	»	»	»	»	»
Anobie du sapin	*Anobium abietis*	II	215	»	»	»	»	»	»	»
Idem	Idem	»	217	»	»	»	»	»	»	»
Idem	Idem	»	219	»	»	»	»	»	»	»
Anochilie de la république	*Anochilia republicana*	III	55	I	256	9	2	»	»	»
Anochilie sans taches	*Anochilia innotata*	III	55	III	54	8	3	»	»	»
Anode noir	*Anodus morio*	II	55	»	»	»	»	»	»	»
Anodésie de Cléry	*Anodesis Cleryi*	III	143	»	»	»	»	»	»	»
Anodochéile tacheté	*Anodocheilus maculatus*	I	215	»	»	»	»	»	»	»
Anogcode	*Anogcodes*	III	187	»	»	»	»	»	»	»
Anomale de juin	*Anomala junii*	III	81	»	»	»	»	III	81	81
Anomale de la vigne	*Anomala vitis*	III	81	»	»	»	»	III	81	80
Anomalipe	*Anomalipus*	III	155	»	»	»	»	»	»	»
Anomalocère	*Anomalocera*	III	57	»	»	»	»	»	»	»
Anomalochile singulier	*Anomalochilus singularis*	III	69	II	12	5	1	»	»	»
Anomée	*Anomæa*	III	345	»	»	»	»	»	»	»
Anomée à croix	*Anomæus cruciatus*	I	74	»	»	»	»	»	»	»
Anoméocère de la spirée	*Anomæocera spireæ*	I	292	»	»	»	»	I	292	469
Anomiope	*Anomiopus*	III	101	»	»	»	»	»	»	»
Anomiopse dioscoride	*Anomiopsis dioscorides*	III	99	I	157	9	1	»	»	»
Anommate enterré	*Anommatus terricola*	III	284	»	»	»	»	»	»	»
Anomognathe filiforme	*Anomognathus filiformis*	II	29	»	»	»	»	II	121	88
Anomoia	*Anomoia*	III	345	»	»	»	»	»	»	»
Anonète	*Anonætus*	III	71	»	»	»	»	»	»	»
Anophthalme de Schmidt	*Anophthalmus Schmidtii*	I	193	»	»	»	»	I	299	3*
Anople du plantain	*Anoplus plantaris*	III	237	»	»	»	»	»	»	»
Anoplis	*Anoplis*	III	40	»	»	»	»	»	»	»
Anopliste	*Anoplistus*	III	341	»	»	»	»	»	»	»
Anopliste à selle	*Anoplistes ephippium*	III	313	»	»	»	»	»	»	»
Anoplochile tomenteux	*Anoplochilus tomentosus*	III	53	II	86	16	1	»	»	»
Anoplocnème	*Anoplocnemus*	III	125	»	»	»	»	»	»	»

NOMS VULGAIRES.	NOMS SCIENTIFIQUES.	DESCRIPTION MŒURS, ETC.		ILLUSTRATIONS.						
				DESSINS HORS TEXTE.				DESSINS DANS LE TEXTE.		
		Tomes.	Pages.	Tomes.	Pages.	Nos des Planch.	Nos des Figur.	Tomes.	Pages.	Nos des Figures.
Anoplodère à six taches.....	*Anoplodera sex-guttata*..	III	332	»	»	»	»	»	»	»
Anoploderme.....	*Anoploderma*.....	III	303	»	»	»	»	»	»	»
Anoplognathe anal.....	*Anoplognathus analis*....	III	83	»	»	»	»	»	»	»
Anoplosiame rebordé.....	*Anoplosiamus sulcatulum*	III	69	II	10	4	3	»	»	»
Anoplostèthe.....	*Anoplostethus*.....	III	84	»	»	»	»	»	»	»
Anorops oblique.....	*Anorops obliquata*.....	III	167	»	»	»	»	»	»	»
Anoxie australe.....	*Anoxia australis*.....	III	76	»	»	»	»	»	»	»
Antarctie jolie.....	*Antarctia blanda*.....	I	170	»	»	»	»	I	170	323
Antère.....	*Anterus*.....	III	313	»	»	»	»	»	»	»
Antéros.....	*Anteros*.....	III	167	»	»	»	»	»	»	»
Anthaxie géant.....	*Anthaxia gigas*.....	III	40	III	35	1	1	»	»	»
Anthaxie imparfaite.....	*Anthaxia manca*.....	III	40	III	38	3	2	»	»	»
Anthéléphile mutillaire.....	*Anthelephila mutillaria*..	III	178	III	262	28	4	»	»	»
Anthérophage.....	*Antherophagus*.....	III	354	»	»	»	»	»	»	»
Anthérophage ocracé.....	*Antherophagus silæcus*...	II	203	»	»	»	»	II	203	149
Anthiarhine.....	*Anthiarhinus*.....	III	216	»	»	»	»	»	»	»
Anthicus fascié.....	*Anthicus fasciatus*.....	III	178	»	»	»	»	III	177	159
Anthidie.....	*Anthidium*.....	III	354	»	»	»	»	»	»	»
Anthie à douze points.....	*Anthia duodecim-punctata*	I	92	»	»	»	»	I	93	198
Anthie alvéolée.....	*Anthia alveolata*.....	I	92	»	»	»	»	I	93	202
Anthie à points rugueux....	*Anthia rugoso-punctata*..	I	92	»	»	»	»	I	93	200
Anthie de Melly.....	*Anthia Mellyi*.....	I	92	»	»	»	»	I	93	201
Anthie orientale.....	*Anthia orientalis*.....	I	92	»	»	»	»	I	93	199
Anthobie des fumiers.....	*Anthobium fimetarium*...	II	115	»	»	»	»	»	»	»
Anthocome sanguinolant.....	*Anthocomus sanguinolentus*.....	II	285	»	»	»	»	»	»	»
Anthonome des pommes.....	*Anthonomus pomorum*...	III	235	»	»	»	»	»	»	»
Anthophage caraboïde.....	*Anthophagus caraboides*..	II	107	»	»	»	»	»	»	»
Anthoxène un peu bronzé....	*Anthoxenus subæneus*...	II	291	»	»	»	»	»	»	»
Anthracias corante.....	*Anthracias coranta*.....	III	159	»	»	»	»	»	»	»
Anthrène de la scrophulaire...	*Anthrenus scrophulariæ*..	II	178	»	»	»	»	»	»	»
Anthribe à rostre blanc.....	*Anthribus albirostris*....	III	209	»	»	»	»	III	208	191
Anthribe tacheté.....	*Anthribus maculatus*....	III	209	III	222	32	1	»	»	»
Anthrocone.....	*Anthroconus*.....	III	148	»	»	»	»	»	»	»
Anthroplate.....	*Anthroplatus*.....	III	165	»	»	»	»	»	»	»
Anthrotome déprimé.....	*Anthrotomus depressus*..	III	239	»	»	»	»	»	»	»
Anthypne abdominale.....	*Anthypna abdominalis*...	III	60	II	55	13	5	III	84	84
Antichire clou.....	*Antichira clavata*.....	III	82	I	157	9	3	»	»	»
Antimaque.....	*Antimachus*.....	III	158	»	»	»	»	»	»	»
Antipe.....	*Antipa*.....	III	345	»	»	»	»	»	»	»
Antliarhine du cycas.....	*Antliarhinus zamiæ*.....	III	235	»	»	»	»	»	»	»
Antocère.....	*Antocera*.....	III	154	»	»	»	»	»	»	»
Antodon de Burmeister.....	*Antodon Burmeisteri*....	III	92	I	216	16	2	»	»	»
Antomole.....	*Antomolus*.....	III	68	»	»	»	»	»	»	»
Antracophore.....	*Antracophora*.....	III	55	»	»	»	»	»	»	»
Antrasome de Chevrolat.....	*Antrasomus Chevrolatii*..	III	142	»	»	»	»	»	»	»
Anytopacte grêle.....	*Anytopactus axilis*.....	III	221	»	»	»	»	»	»	»
Aonyque.....	*Aonychus*.....	III	242	»	»	»	»	»	»	»
Aore à spadice.....	*Aorus spadiceus*.....	III	233	»	»	»	»	»	»	»
Apale à deux taches.....	*Apalus bimaculatus*.....	III	197	»	»	»	»	»	»	»
Apalochre varié.....	*Apalochrus variegatus*...	II	281	»	»	»	»	»	»	»
Apamée.....	*Apamæa*.....	III	349	»	»	»	»	»	»	»
Apate de Dufour.....	*Apate Dufourii*.....	III	258	»	»	»	»	III	255	230
Apatème.....	*Apatema*.....	III	39	»	»	»	»	»	»	»
Apature à corselet doré.....	*Apatura auricollis*.....	III	40	III	35	1	2	»	»	»
Apature à huit taches.....	*Apatura octospilota*.....	III	40	II	195	29	1	»	»	»

NOMS VULGAIRES.	NOMS SCIENTIFIQUES.	DESCRIPTION MŒURS, ETC.		ILLUSTRATIONS.						
				DESSINS HORS TEXTE.				DESSINS DANS LE TEXTE.		
		Tomes.	Pages.	Tomes.	Pages.	Nos des Planch.	Nos des Figur.	Tomes.	Pages.	Nos des Figures.
Apature pourprée	*Apatura purpurea*	III	40	III	40	4	5	»	»	»
Aphanistique à oreilles	*Aphanistichus auriculatus*	III	43	»	»	»	»	III	43	50
Aphanobie	*Aphanobius*	III	29	»	»	»	»	»	»	»
Aphatiste	*Aphatistus*	III	29	»	»	»	»	»	»	»
Aphénorhine	*Aphenorhina*	III	57	»	»	»	»	»	»	»
Aphidie chauve	*Aphidia calva*	III	72	II	16	6	4	»	»	»
Aphidiphages	*Aphidiphagi*	III	357	»	»	»	»	»	»	»
Aphile lucanoïde	*Aphileus lucanoides*	III	24	III	28	16	4	»	»	»
Aphodie voisin	*Aphodius affinis*	III	107	I	35	*Intr.*	25	»	»	»
Aphoscélide	*Aphoscelis*	III	356	»	»	»	»	»	»	»
Aphraste téniate	*Aphrastus tæniatus*	III	228	»	»	»	»	»	»	»
Aphrice	*Aphricus*	III	30	»	»	»	»	»	»	»
Apicéphale	*Apicephalus*	III	146	»	»	»	»	»	»	»
Apiodère de la Louisiane	*Apiodera Ludoviciana*	I	58	»	»	»	»	I	58	137
Apion à pieds jaunes	*Apion flavipes*	III	213	»	»	»	»	III	212	194
Apion noir	*Apion ater*	III	213	III	242	34	1	»	»	»
Aplaste	*Aplasta*	III	55	»	»	»	»	»	»	»
Aploas peinte	*Aploas picta*	I	78	»	»	»	»	»	»	»
Aplocnème	*Aplocnemus*	II	288	»	»	»	»	»	»	»
Aplodème de Magellan	*Aplodema Magellanica*	III	67	II	6	3	3	»	»	»
Aplodère couleur de ciel	*Aploderus cœlatus*	II	92	»	»	»	»	»	»	»
Aplonyque obèse	*Aplonycha obesa*	III	67	»	»	»	»	I	305	230
Aplopse marqué de lignes	*Aplopsis lineoligera*	III	67	»	»	»	»	III	49	55
Aplosonyx	*Aplosonyx*	III	359	»	»	»	»	»	»	»
Aplothorax de Burchell	*Aplothorax Burchellii*	I	52	»	»	»	»	»	»	»
Apocelle à corselet sphéroïdal	*Apocellus sphæricollis*	II	94	»	»	»	»	II	94	73
Apocrypte	*Apocrypta*	III	168	»	»	»	»	»	»	»
Apocyrte	*Apocyrtus*	III	219	»	»	»	»	»	»	»
Apodère du noisetier	*Apoderus coryli*	III	211	»	»	»	»	»	»	»
Apoglosse	*Apoglossa*	III	17	»	»	»	»	»	»	»
Apogonie émarginée	*Apogonia emarginata*	III	88	»	»	»	»	»	»	»
Apolophe de Reiche	*Apolophus Reichei*	II	262	II	91	17	5	»	»	»
Apomécyne histrion	*Apomecyna histrio*	III	326	»	»	»	»	»	»	»
Apophylle	*Apophylla*	III	350	»	»	»	»	»	»	»
Aporhine	*Aporhina*	III	214	»	»	»	»	»	»	»
Apostasimère	*Apostasimerus*	III	240	»	»	»	»	»	»	»
Apotome	*Apotoma*	III	3	»	»	»	»	»	»	»
Idem	Idem	»	221	»	»	»	»	»	»	»
Apotome rouge	*Apotomus rufus*	I	108	»	»	»	»	I	108	226
Apotomodère	*Apotomoderes*	III	221	»	»	»	»	»	»	»
Apotomoptère prodigieux	*Apotomopterus prodigus*	I	50	»	»	»	»	I	51	124
Apotomorhine	*Apotomorhinus*	III	240	»	»	»	»	»	»	»
Apriste	*Apristus*	I	69	»	»	»	»	»	»	»
Apriste un peu bronzé	*Apristus subæneus*	I	77	»	»	»	»	»	»	»
Aprosterne	*Aprosterna*	III	81	»	»	»	»	»	»	»
Apside	*Apsida*	III	164	»	»	»	»	»	»	»
Aptème du Sénégal	*Aptema Senegalensis*	I	16	»	»	»	»	I	16	46
Aptéroesse grosse	*Apteroessa grossa*	I	22	»	»	»	»	I	22	68
Aptéropède	*Apteropeda*	III	351	»	»	»	»	»	»	»
Aptine balliste	*Aptinus ballista*	I	84	»	»	»	»	I	85	190
Idem	Idem	»	85	»	»	»	»	»	»	»
Aptolème à pattes rouges	*Aptolemus rufipes*	III	228	»	»	»	»	»	»	»
Aptope	*Aptopus*	III	28	»	»	»	»	»	»	»
Aracanthe pâle	*Aracanthus pallidus*	III	219	»	»	»	»	»	»	»
Arachnobas sillonné	*Arachnobas striga*	III	243	III	232	33	5	»	»	»
Arachnode	*Arachnodes*	III	101	»	»	»	»	»	»	»

NOMS VULGAIRES.	NOMS SCIENTIFIQUES.	DESCRIPTION MŒURS, ETC.		ILLUSTRATIONS. DESSINS HORS TEXTE.				DESSINS DANS LE TEXTE.		
		Tomes.	Pages.	Tomes.	Pages.	Nos des Planch.	Nos des Figur.	Tomes.	Pages.	Nos des Figures.
Arachnoïdie à points en facies.	*Arachnoidius fasciuto-punctatus*	I	149	»	»	»	»	I	149	293
Arachnope gazelle	*Arachnopus gazella*	III	243	»	»	»	»	»	»	»
Aratea	*Aratea*	III	345	»	»	»	»	»	»	»
Archarie à longues pattes	*Archaria longipes*	III	217	III	222	32	3	»	»	»
Arcopage porte-bulbe	*Arcopagus bulbifer*	II	139	»	»	»	»	»	»	»
Arctodie	*Arctodium*	III	61	»	»	»	»	»	»	»
Arctyle ours	*Arctylus ursinus*	III	142	»	»	»	»	»	»	»
Ardistome fasciolé	*Ardistomis fasciolatus*	I	102	»	»	»	»	»	»	»
Arécère du caféier	*Aræcerus caffeæ*	III	210	»	»	»	»	»	»	»
Arénicoles	*Arenicoli*	III	130	»	»	»	»	»	»	»
Aréocère	*Aræocerus*	II	76	»	»	»	»	»	»	»
Aréocnème	*Aræocnemus*	II	41	»	»	»	»	»	»	»
Aréode de Leach	*Areoda Leachii*	III	83	»	»	»	»	»	»	»
Aréoschize à côtes sur les élytres	*Aræoschizus costipennis*	III	146	»	»	»	»	»	»	»
Aresce à quatre taches	*Arescus quadrimaculatus*	III	341	III	338	46	4	»	»	»
Aresce à queue	*Arescus caudatus*	III	341	III	338	46	5	III	340	283
Arétharée	*Aretharea*	I	194	»	»	»	»	»	»	»
Argope	*Argopus*	III	351	»	»	»	»	»	»	»
Argutor courageux	*Argutor strenuus*	I	147	I	95	6	2	»	»	»
Arhine languide	*Arhines languides*	III	228	»	»	»	»	»	»	»
Arhipe	*Arhipis*	III	34	»	»	»	»	»	»	»
Arhopale	*Arhopalus*	III	320	»	»	»	»	»	»	»
Ariste à grosse tête	*Aristus capito*	I	106	I	30	*Intr.*	21	I	106	223
Arithémème	*Arithemema*	III	199	»	»	»	»	»	»	»
Arlequin	*Acrocinus longimanus*	III	321	I	29	*Intr.*	16	»	»	»
Armide typhé	*Armideus typhæus*	III	115	»	»	»	»	»	»	»
Arnidie bleu	*Arnidius cyaneus*	I	99	»	»	»	»	I	99	214
Aromie des roses	*Aromia rosarum*	III	315	I	281	23	5	»	»	»
Aromie musquée	*Aromia moschata*	III	315	»	»	»	»	III	314	262
Arpédie à élytres courtes	*Arpedium brachypterum*	II	110	»	»	»	»	»	»	»
Arpéphore allongé	*Arpephorus elongatus*	I	99	»	»	»	»	»	»	»
Arrhénode dépareillé	*Arrhenodes dispar*	III	215	»	»	»	»	»	»	»
Arrhénophile hémorrhoïdale	*Arrhenophila hæmorrhoidalis*	III	163	»	»	»	»	»	»	»
Arsinoé à quatre taches	*Arsinoe quadriguttata*	I	87	»	»	»	»	I	87	192
Artématope à antennes longues.	*Artematopus longicornis*	III	15	»	»	»	»	»	»	»
Artéromacre caraboïde	*Arteromacra caraboides*	III	176	»	»	»	»	III	176	156
Arthmie à corselet globuleux	*Arthmius globicollis*	II	138	»	»	»	»	»	»	»
Arthoptère	*Arthopterus*	III	280	»	»	»	»	»	»	»
Arthrastène foulon	*Arthrastenus fullo*	III	142	»	»	»	»	»	»	»
Arthrodéis	*Arthrodeis*	III	143	»	»	»	»	»	»	»
Articère armé	*Articerus armatus*	II	145	»	»	»	»	II	145	110
Artie	*Artia*	III	69	»	»	»	»	»	»	»
Asaphe	*Asaphus*	III	29	»	»	»	»	»	»	»
Asbole	*Asbolus*	III	147	»	»	»	»	»	»	»
Asclère	*Asclera*	III	187	»	»	»	»	»	»	»
Asème strié	*Asemum striatum*	III	320	»	»	»	»	»	»	»
Aside méridionale	*Asida meridionalis*	III	150	III	1	37	4	»	»	»
Aside variolée	*Asida variolosa*	III	150	»	»	»	»	III	150	133
Aspasie à élytres bleues	*Aspasia cyanipennis*	I	76	»	»	»	»	I	76	175
Asphère	*Asphæra*	III	351	»	»	»	»	»	»	»
Aspicèle	*Aspicela*	III	351	»	»	»	»	»	»	»
Aspidimorphe	*Aspidomorpha*	III	343	»	»	»	»	»	»	»
Aspidiphore orbiculaire	*Aspidophorus orbiculatus*	III	173	»	»	»	»	»	»	»
Aspidoglosse un peu métallique	*Aspidoglossa submetallica*	I	102	»	»	»	»	»	»	»

NOMS VULGAIRES.	NOMS SCIENTIFIQUES.	DESCRIPTION MŒURS, ETC.		ILLUSTRATIONS. DESSINS HORS TEXTE.				DESSINS DANS LE TEXTE.		
		Tomes.	Pages.	Tomes.	Pages.	Nos des Planch.	Nos des Figur.	Tomes.	Pages.	Nos des Figures.
Aspidolophe	*Aspidolopha*	III	345	»	»	»	»	»	»	»
Aspidome	*Aspidoma*	III	13	»	»	»	»	»	»	»
Aspidosome	*Aspidosoma*	III	13	»	»	»	»	»	»	»
Aspisome	*Aspisoma*	III	155	»	»	»	»	»	»	»
Aspistome à côtes	*Aspistomus costatus*	I	90	»	»	»	»	I	90	197
Asporine géante	*Asporina gigantea*	I	176	»	»	»	»	I	176	331
Astène	*Astæna*	III	66	»	»	»	»	»	»	»
Astène filiforme	*Astenus filiformis*	II	74	»	»	»	»	»	»	»
Asténorhine de Turner	*Astenorhina Turneri*	III	57	»	»	»	»	»	»	»
Astérize	*Asteriza*	III	343	»	»	»	»	»	»	»
Astige à pattes rouges	*Astigis rubripes*	I	156	»	»	»	»	I	158	308
Astilbe canaliculé	*Astilbus canaliculatus*	II	10	»	»	»	»	»	»	»
Astolisme	*Astolisma*	III	351	»	»	»	»	»	»	»
Astrapée de l'orme	*Astrapæus ulmineus*	II	63	»	»	»	»	II	63	45
Astrée ponctuée de jaune	*Astræus flavopictus*	III	40	II	188	27	1	»	»	»
Astyce	*Astycus*	III	221	»	»	»	»	»	»	»
Astyle linéolé	*Astylus lineatus*	II	290	»	»	»	»	»	»	»
Astynome noueux	*Astynomus nodosus*	III	321	»	»	»	»	»	»	»
Atalase sagroïde	*Atalasis sagroides*	III	335	»	»	»	»	»	»	»
Atechne	*Atechna*	III	349	»	»	»	»	»	»	»
Atèle	*Atela*	III	14	»	»	»	»	»	»	»
Atéléchire	*Atelechira*	III	345	»	»	»	»	»	»	»
Atélédère cygnoïde	*Ateledera cygnoides*	III	339	»	»	»	»	»	»	»
Atéleste hémiptère	*Atelestes hemipterus*	II	286	»	»	»	»	»	»	»
Atémèle	*Atemeles*	II	24	»	»	»	»	»	»	»
Aterpe supercilié	*Aterpus superciliosus*	III	224	III	202	30	5	»	»	»
Ateuche pilulaire	*Ateuchus pilularius*	III	100	»	»	»	»	I	5	17
Ateuque sacré	*Ateuchus sacer*	III	98	»	»	»	»	»	»	»
Ateuque un peu ponctué	*Ateuchus semipunctatus*	III	97	»	»	»	»	III	94	92
Athlie rustique	*Athlia rustica*	III	66	II	55	13	1	»	»	»
Athous rouge	*Athous rufus*	III	28	»	»	»	»	»	»	»
Athyre	*Athyreus*	III	117	»	»	»	»	»	»	»
Atime	*Atimus*	III	110	»	»	»	»	»	»	»
Atmétonyque	*Atmetonychus*	III	221	»	»	»	»	»	»	»
Atomarie noire	*Atomaria atra*	II	205	»	»	»	»	II	205	152
Atope cendré	*Atopa cinerea*	III	16	»	»	»	»	»	»	»
Atopide	*Atopida*	III	16	»	»	»	»	»	»	»
Atopiens	*Atopii*	III	15	»	»	»	»	»	»	»
Atrachye	*Atrachya*	III	350	»	»	»	»	»	»	»
Atracte	*Atractus*	III	172	»	»	»	»	»	»	»
Atractocère à antennes courtes	*Atractocerus brevicornis*	II	221	»	»	»	»	»	»	»
Atractode	*Atractodes*	III	27	»	»	»	»	»	»	»
Atractoptère	*Atractopterus*	III	29	»	»	»	»	»	»	»
Atractosome	*Atractosomus*	III	27	»	»	»	»	»	»	»
Attale portugais	*Attalus Lusitanicus*	II	285	»	»	»	»	»	»	»
Attagène des pelleteries	*Attagenus pellio*	II	175	»	»	»	»	II	176	140, 141, 142
Attagène panthère	*Attagenus pantherinus*	II	175	»	»	»	»	II	175	139
Attélabe curculionoïde	*Attelabus curculionoides*	III	211	»	»	»	»	»	»	»
Atys sameneuse	*Atys samenensis*	III	72	»	»	»	»	»	»	»
Auchenie de l'asperge	*Auchenia asparagi*	III	339	»	»	»	»	»	»	»
Auchmobie presque lisse	*Auchmobius sublævis*	III	149	»	»	»	»	»	»	»
Augasmosome de Faldermann.	*Augasmosomus Faldermannii*	I	173	»	»	»	»	»	»	»
Augosome centaure	*Augosoma centaureus*	III	92	»	»	»	»	»	»	»
Aulace du Chili	*Aulacus Chilensis*	III	142	»	»	»	»	»	»	»
Aulachochéile de Chevrolat	*Aulachocheilus Chevrolatii*	III	352	II	248	35	2	»	»	»

NOMS VULGAIRES.	NOMS SCIENTIFIQUES.	DESCRIPTION MŒURS, ETC.		ILLUSTRATIONS. DESSINS HORS TEXTE.				DESSINS DANS LE TEXTE.		
		Tomes.	Pages.	Tomes.	Pages.	Nos des Planch.	Nos des Figur.	Tomes.	Pages.	Nos des Figures.
Aulacochéile violet	*Aulacocheilus violaceus*	III	352	»	»	»	»	»	»	»
Aulacode	*Aulacodus*	III	84	»	»	»	»	»	»	»
Aulacodère	*Aulacoderus*	III	178	»	»	»	»	»	»	»
Aulacopalpe	*Aulacopalpus*	III	84	»	»	»	»	»	»	»
Aulacope réticulé	*Aulacopus reticulatus*	III	307	»	»	»	»	»	»	»
Aulacophore	*Aulacophora*	III	350	»	»	»	»	»	»	»
Aulacoscélide	*Aulacoscelis*	III	349	»	»	»	»	»	»	»
Auladère	*Auladera*	III	149	»	»	»	»	»	»	»
Aulète flûte	*Auletes tubicen*	III	212	»	»	»	»	»	»	»
Aulique Néron	*Aulicus Nero*	II	257	»	»	»	»	II	258	180
Aulocnème opatroïde	*Aulocnemis opatrina*	III	107	»	»	»	»	»	»	»
Aulonie rebordée	*Aulonium sulcatum*	III	286	»	»	»	»	»	»	»
Aurigène lugubre	*Aurigena lugubris*	III	39	II	288	39	2	»	»	»
Australice	*Australica*	III	349	»	»	»	»	»	»	»
Autalie à impressions	*Autalia impressa*	II	11	»	»	»	»	II	11	6
Axine anale	*Axina analis*	II	237	III	6	20	4	II	227	156
Idem	Idem	II	237	»	»	»	»	II	237	164
Axinidie africain	*Axinidium africanum*	I	102	»	»	»	»	»	»	»
Axinopalpe	*Axinopalpus*	I	69	»	»	»	»	»	»	»
Axinophore	*Axinophorus*	I	87	»	»	»	»	»	»	»
Idem	Idem	I	103	»	»	»	»	»	»	»
Axinophore noir	*Axinophorus gages*	III	249	»	»	»	»	»	»	»
Axinopsophe	*Axinopsophus*	I	87	»	»	»	»	»	»	»
Axinote trompeur	*Axinota fallax*	I	115	»	»	»	»	I	115	238
Axiothéata	*Axiotheata*	III	351	»	»	»	»	»	»	»
Axumie prolongée	*Axumia prolonga*	III	148	»	»	»	»	»	»	»
Axyre brune	*Axyra brunnea*	I	287	»	»	»	»	»	»	»
B										
Babie	*Babia*	III	345	»	»	»	»	»	»	»
Bacis	*Bacis*	III	353	»	»	»	»	»	»	»
Badister à deux taches	*Badister bipustulatus*	I	174	»	»	»	»	I	174	328
Bagous à deux bosses	*Bagous binodosus*	III	243	»	»	»	»	»	243	221
Baladère de Walker	*Baladera Walkeri*	III	303	III	295	39	3	III	»	»
Balanéphage de Faldermann	*Balanephagus Faldermannii*	III	237	»	»	»	»	»	»	»
Balanine des noix	*Balaninus nucum*	III	235	»	»	»	»	III	236	212
Balanomorphe	*Balanomorpha*	III	251	»	»	»	»	»	»	»
Barathrée	*Barathræa*	III	345	»	»	»	»	»	»	»
Baridie Chloris	*Baridius Chloris*	III	239	»	»	»	»	»	»	»
Baris Chloris	*Baris Chloris*	III	239	»	»	»	»	»	»	»
Barybas varié	*Barybas variegatus*	III	69	II	*Titre.*	1	2	»	»	»
Barybène	*Barybæna*	III	345	»	»	»	»	»	»	»
Barycère à collier	*Barycerus collaris*	III	240	»	»	»	»	»	»	»
Barymorphe	*Barymorpha*	III	83	»	»	»	»	»	»	»
Barynote de la mercuriale	*Barynotus mercurialis*	III	224	»	»	»	»	»	»	»
Barype magnifique	*Barypus speciosus*	I	132	»	»	»	»	I	132	267
Barysome de Hœpfner	*Barysomus Hœpfneri*	I	111	»	»	»	»	I	111	230
Barytope	*Barytopus*	III	353	»	»	»	»	»	»	»
Basane	*Basanus*	III	164	»	»	»	»	»	»	»
Basiprionote	*Basiprionota*	III	342	»	»	»	»	»	»	»
Basipte	*Basipta*	III	343	»	»	»	»	»	»	»
Basitaxe armé	*Basitaxus armatus*	III	307	»	»	»	»	»	»	»
Bastacte à deux tubercules	*Bastactes bituberculatus*	III	225	»	»	»	»	»	»	»

NOMS VULGAIRES.	NOMS SCIENTIFIQUES.	DESCRIPTION MŒURS, ETC.		ILLUSTRATIONS. DESSINS HORS TEXTE.				DESSINS DANS LE TEXTE.		
		Tomes.	Pages.	Tomes.	Pages.	Nos des Planch.	Nos des Figur.	Tomes.	Pages.	Nos des Figures.
Basoléie	*Basoleia*	I	87	»	»	»	»	»	»	»
Idem	Idem	I	103	»	»	»	»	»	»	»
Batalie	*Batalius*	III	158	»	»	»	»	»	»	»
Batocère roux	*Batocera rubus*	III	323	III	324	43	3	»	»	»
Batoscèle de Reiche	*Batoscelis Reichei*	I	113	»	»	»	»	»	»	»
Batrachion bronzé	*Batrachion chalconatum*	I	125	»	»	»	»	I	303	4*
Batrise de Brullé	*Batrisus Brullei*	II	129	»	»	»	»	II	139	99
Batymatope	*Batymatopus*	I	129	»	»	»	»	»	»	»
Bédrésie	*Bedresia*	III	29	»	»	»	»	»	»	»
Bélanie	*Belania*	III	29	»	»	»	»	»	»	»
Béléoptère à élytres bleues	*Beleopterus cyanipennis*	I	82	»	»	»	»	I	82	185
Bélionote à élytres marquées de lignes	*Belionota lineatipennis*	III	42	III	43	6	5	»	»	»
Béliophore	*Beliophorus*	III	26	»	»	»	»	»	»	»
Bélognathe tachetée	*Belognatha pustulata*	I	82	»	»	»	»	»	»	»
Bélonuque hémorrhoïdal	*Belonuchus hæmorrhoidalis*	II	56	»	»	»	»	»	»	»
Bélopée carmélite	*Belopæus carmelitus*	III	249	»	»	»	»	»	»	»
Bélophère	*Belopherus*	III	215	»	»	»	»	»	»	»
Bélorhynque à dent recourbée	*Belorhynchus curvidens*	III	215	»	»	»	»	»	»	»
Bélorhynque funèbre	*Belorhynchus funebris*	III	249	»	»	»	»	»	»	»
Bélus	*Belus*	III	212	»	»	»	»	»	»	»
Bembidion bleu	*Bembidium cœruleum*	I	190	»	»	»	»	I	301	5*
Bembidion d'Andrée	*Bembidium Andreæ*	I	191	»	»	»	»	I	192	349
Bembidion imprimé	*Bembidium impressum*	I	190	»	»	»	»	I	301	2*
Bembidion riche	*Bembidium dives*	I	191	»	»	»	»	I	192	350
Bengénéréie	*Bengenereius*	III	84	»	»	»	»	»	»	»
Béoscélide d'Osculate	*Bœoscelis Osculati*	III	4	»	»	»	»	»	»	»
Bérose de Dejean	*Berosus Dejeanii*	I	242	»	»	»	»	I	243	417
Bérose livide	*Berosus lividus*	I	242	»	»	»	»	I	243	416
Bête à bon Dieu	*Coccinella*	III	358	»	»	»	»	»	»	»
Bicellonyque	*Bicellonycha*	III	14	»	»	»	»	»	»	»
Biphylle du hêtre	*Biphyllus fagi*	III	287	»	»	»	»	III	287	249
Biphyllocère	*Biphyllocera*	III	67	»	»	»	»	»	»	»
Bisnie à grosse tête	*Bisnius cephalotes*	II	59	»	»	»	»	»	»	»
Bitome crénelée	*Bitoma crenata*	III	283	»	»	»	»	»	»	»
Biure	*Biurus*	III	5	»	»	»	»	»	»	»
Bius thoracique	*Bius thoracicus*	III	157	»	»	»	»	»	»	»
Blabère	*Blaberus*	III	210	»	»	»	»	»	»	»
Blacode	*Blacodes*	III	155	»	»	»	»	»	»	»
Blachyphylle de Magellan	*Blachyphylla Magellanica*	III	67	»	»	»	»	»	»	»
Blantes	*Blantes*	III	27	»	»	»	»	»	»	»
Blapide de Spix	*Blapida Spixii*	III	165	»	»	»	»	»	»	»
Blaps puant	*Blaps fœtidica*	III	151	»	»	»	»	III	150	134
Blapsine	*Blapsinus*	III	153	»	»	»	»	»	»	»
Blastane	*Blastanus*	III	177	»	»	»	»	»	»	»
Blattomorphe	*Blattomorpha*	III	14	»	»	»	»	»	»	»
Bléchre glabre	*Blechrus glabratus*	I	70	»	»	»	»	»	»	»
Blédie de Rudd	*Bledius Ruddii*	II	88	»	»	»	»	II	88	66
Blème aréolé	*Blemus areolatus*	I	185	»	»	»	»	»	»	»
Blénosie	*Blenosia*	III	155	»	»	»	»	»	»	»
Blépharhymène à corselet sillonné	*Blepharymenus sulcicollis*	II	30	»	»	»	»	II	121	89
Blépharotome tarsal	*Blepharotoma tarsalis*	III	69	III	90	17	1	»	»	»
Blépuse à côtes	*Blepusa costata*	III	171	»	»	»	»	»	»	»
Blésie noire	*Blæsia nigra*	III	57	»	»	»	»	III	53	58

NOMS VULGAIRES.	NOMS SCIENTIFIQUES.	DESCRIPTION MŒURS, ETC.		ILLUSTRATIONS.						
				DESSINS HORS TEXTE.				DESSINS DANS LE TEXTE.		
		Tomes.	Pages.	Tomes.	Pages.	Nos des Planch.	Nos des Figur.	Tomes.	Pages.	Nos des Figures.
Bléthise à beaucoup de points.	*Blethisa multipunctata*..	I	32	»	»	»	»	I	32	85
Blosyre.	*Blosyrus*.	III	220	»	»	»	»	»	»	»
Bolax.	*Bolax*.	III	84	»	»	»	»	»	»	»
Bolbocère à corne mobile....	*Bolbocerus mobilicornis*..	III	116	»	»	»	»	III	113	102
Bolétobie à forme agréable...	*Boletobius formosus*.	II	34	»	»	»	»	II	35	25
Bolitochare lunulée.	*Bolitochara lunula*.	II	12	»	»	»	»	II	12	8
Bolitogyre à élytres criblées de points.	*Bolitogyrus cribripennis*.	II	63	»	»	»	»	»	»	»
Bolitophage réticulé.	*Bolitophagus reticulatus*.	III	162	»	»	»	»	»	»	»
Bombode.	*Bombodes*.	III	55	»	»	»	»	»	»	»
Boras allongé.	*Boras elongatus*.	III	156	»	»	»	»	»	»	»
Borborocète adroit.	*Borborocœtes squalidus*...	III	227	»	»	»	»	»	»	»
Boréaphile de Henning.	*Boreaphilus Henningianus*	II	116	»	»	»	»	»	»	»
Boromorphe de Madère.	*Boromorphus Maderæ*.	III	157	»	»	»	»	»	»	»
Boscie.	*Boscia*.	III	20	»	»	»	»	»	»	»
Bostriche capucin.	*Bostrichus capucinus*.	III	258	»	»	»	»	III	255	229
Bostriche ponctué.	*Bostrichus punctatus*.	III	258	III	284	36	4	»	»	»
Bostriche sténographe.	*Bostrichus stenographus*.	III	274	»	»	»	»	III	265	234, 235
Bostrichiens.	*Bostrichii*.	III	254	»	»	»	»	»	»	»
Botanébie tuberculé.	*Botanebius tuberculatus*.	III	235	»	»	»	»	»	»	»
Botanochare.	*Botanochara*.	III	343	»	»	»	»	»	»	»
Botanote.	*Botanota*.	III	343	»	»	»	»	»	»	»
Bothrioptère à couleur bleue..	*Bothriopterus chalybicolor*	I	156	»	»	»	»	»	»	»
Bothrobatys à corselet large..	*Bothrobatys laticollis*.	III	242	»	»	»	»	»	»	»
Bothrorhine réfléchie.	*Bothrorhina reflexa*.	III	57	I	55	1	3	»	»	»
Bothrydère.	*Bothryderus*.	III	284	»	»	»	»	»	»	»
Bothynodère.	*Bothynoderes*.	III	224	»	»	»	»	»	»	»
Bothynorhynque.	*Bothynorhynchus*.	III	228	»	»	»	»	»	»	»
Bothyxe.	*Bothyxus*.	III	88	»	»	»	»	»	»	»
Botrionope.	*Botrionopa*.	III	341	»	»	»	»	»	»	»
Botrioptère oblong ponctué...	*Botriopterus oblongo-punctata*.	I	147	»	»	»	»	I	147	286
Bouclier.	*Silpha*.	I	260	»	»	»	»	»	»	»
Idem.	Idem.	I	263	»	»	»	»	»	»	»
Bousier d'Isis.	*Copris Isidis*.	III	102	»	»	»	»	III	103	95
Brachélytres.	*Brachelytra*.	II	1	»	»	»	»	»	»	»
Brachmine chevelue.	*Brachmina comata*.	III	72	II	16	6	3	»	»	»
Brachyaspiste.	*Brachyaspistes*.	III	221	»	»	»	»	»	»	»
Brachycèle de Dupont.	*Brachycœlus Dupontii*...	I	115	»	»	»	»	»	»	»
Brachycère arrosé.	*Brachycerus riguus*.	III	217	»	»	»	»	II	279	201
Brachycère oculé.	*Brachycerus oculatus*.	III	217	»	»	»	»	III	218	197
Brachycère sacré.	*Brachycerus sacer*.	III	217	»	»	»	»	I	3	5
Brachycorine.	*Brachycorina*.	III	341	»	»	»	»	»	»	»
Brachycrépide à deux carènes.	*Brachycrepis bicarina*...	III	28	»	»	»	»	»	»	»
Brachycnème.	*Brachycnemis*.	III	238	»	»	»	»	»	»	»
Brachydactyle.	*Brachydactyla*.	III	339	»	»	»	»	»	»	»
Brachyde maculée.	*Brachys maculata*.	III	42	»	»	»	»	III	43	49
Brachyde tessellée.	*Brachys tessellata*.	III	42	II	221	32	1	»	»	»
Brachydère blanc.	*Brachyderes incanus*.	III	220	»	»	»	»	»	»	»
Brachydire à antennes couleur de rouille.	*Brachydirus xanthocerus*.	II	50	»	»	»	»	»	»	»
Brachygnathe brillant.	*Brachygnathus festivus*..	I	180	»	»	»	»	I	180	339
Brachylepte blanchâtre.	*Brachyleptus canescens*..	I	282	»	»	»	»	»	»	»
Brachymère.	*Brachymerus*.	III	353	»	»	»	»	»	»	»
Brachymorphe.	*Brachymorphus*.	III	15	»	»	»	»	»	»	»
Brachin bruyant.	*Brachinus sclopeta*.	I	83	»	»	»	»	I	83	187

NOMS VULGAIRES.	NOMS SCIENTIFIQUES.	DESCRIPTION MŒURS, ETC.		ILLUSTRATIONS.						
				DESSINS HORS TEXTE.				DESSINS DANS LE TEXTE.		
		Tomes.	Pages.	Tomes.	Pages.	Nos des Planch.	Nos des Figur.	Tomes.	Pages.	Nos des Figures.
Brachin pétard	*Brachinus explodens*	I	83	»	»	»	»	I	84	189
Brachin raccourci	*Brachinus succinctus*	I	83	»	»	»	»	I	83	188
Brachinote	*Brachinotus*	III	4	»	»	»	»	»	»	»
Brachymorphe vêtu	*Brachymorphus vestitus*	II	273	»	»	»	»	»	»	»
Brachonyx indigène	*Brachonyx indigena*	III	140	»	»	»	»	»	»	»
Brachypalpe à deux points	*Brachypalpus bipunctatus*	I	250	»	»	»	»	»	»	»
Brachypèple mutilé	*Brachypeplus mutilarius*	I	290	»	»	»	»	»	»	»
Brachyphylle de Barbarie	*Brachyphylla Barbara*	III	66	I	157	9	5	»	»	»
Brachyphylle des champs	*Brachyphylla ruricola*	III	66	»	»	»	»	II	305	231
Brachyptère carré	*Brachypterus quadratus*	I	293	»	»	»	»	I	293	471
Brachyrame	*Brachyramus*	III	234	»	»	»	»	»	»	»
Brachyscélide à corselet carré	*Brachyscelis quadricollis*	III	235	»	»	»	»	»	»	»
Brachysphène	*Brachysphænus*	III	353	»	»	»	»	»	»	»
Brachysterne bronzé	*Brachysternus ænescens*	III	82	»	»	»	»	»	»	»
Brachystile de la Californie	*Brachystilus Californicus*	I	151	»	»	»	»	»	»	»
Brachytarse varié	*Brachytarsus varius*	III	210	»	»	»	»	»	»	»
Brachytérine couleur prase	*Brachyterinus prasinus*	III	63	»	»	»	»	III	117	103
Bradybate de Creutzer	*Bradybatus Creutzeri*	III	235	»	»	»	»	»	»	»
Bradybène échelle	*Bradybænus scalaris*	I	127	»	»	»	»	I	127	260
Bradycelle placide	*Bradycellus placidus*	I	129	»	»	»	»	»	»	»
Bradyscèle à larges tarses	*Bradyscelis latitarsis*	III	88	»	»	»	»	»	»	»
Bradyte consulaire	*Bradytus consularis*	I	167	»	»	»	»	»	»	»
Bradytome à oreilles	*Bradytoma aurita*	III	17	»	»	»	»	»	»	»
Brahma	*Brahma*	III	58	»	»	»	»	»	»	»
Brenthe couronné	*Brenthus coronatus*	III	215	»	»	»	»	III	216	193
Brenthe de Temminck	*Brenthus Temminckii*	III	214	III	202	30	3	»	»	»
Brévicolaspide	*Brevicolaspis*	III	347	»	»	»	»	»	»	»
Brévipennes	*Brevipennes*	II	1	»	»	»	»	»	»	»
Bricopte variolé	*Bricoptis variolosa*	III	55	III	48	7	1	»	»	»
Brithycère	*Brithycera*	III	17	»	»	»	»	»	»	»
Bromie de la vigne	*Bromius vitis*	III	347	»	»	»	»	»	»	»
Brongniartie	*Brongniartia*	III	20	»	»	»	»	»	»	»
Bronte à pieds jaunes	*Brontes flavipes*	III	291	»	»	»	»	»	»	»
Broscosome baldeuse	*Broscosoma baldeuse*	I	113	»	»	»	»	»	»	»
Brothé porc	*Brotheus porcatus*	III	227	»	»	»	»	»	»	»
Bruchèle à pieds rouge	*Bruchela rufipes*	III	208	»	»	»	»	»	»	»
Bruque des pois	*Bruchus pisi*	III	208	III	242	34	2	III	208	189
Bryaxis à longues antennes	*Bryaxis longicornis*	II	136	»	»	»	»	II	136	105
Bryobie de Jurine	*Bryobius Jurinei*	I	151	»	»	»	»	I	151	298
Bryochare singulier	*Bryocharis singulatus*	II	34	»	»	»	»	»	»	»
Brysophage villeux	*Brysophages villosus*	III	224	»	»	»	»	»	»	»
Brysopole	*Brysopolis*	III	83	»	»	»	»	»	»	»
Brysops bucellaire	*Brisops bucellarius*	III	227	»	»	»	»	»	»	»
Bubas bison	*Bubas bison*	III	104	»	»	»	»	»	»	»
Bubaste en forme de coin	*Bubastes sphenoidea*	III	40	»	»	»	»	»	»	»
Bucère cornu	*Bucerus cornutus*	III	156	»	»	»	»	»	»	»
Bulis	*Bulis*	III	40	»	»	»	»	»	»	»
Bupreste à élytres dentées	*Buprestis dentipennis*	III	35	II	195	29	2	»	»	»
Bupreste à élytres enflées	*Buprestis hydropica*	III	41	III	36	2	1	»	»	»
Bupreste à huit points	*Buprestis octopunctata*	III	39	II	168	25	4	»	»	»
Bupreste à neuf macules	*Buprestis novem-maculata*	III	40	»	»	»	»	»	»	»
Bupreste à quatre fossettes	*Buprestis quadrifoveata*	III	35	II	259	36	3	»	»	»
Bupreste à taches blanches	*Buprestis albospersa*	III	35	»	»	»	»	III	41	45
Bupreste atténué	*Buprestis attenuata*	III	42	III	43	6	2	»	»	»
Bupreste boréal	*Buprestis borealis*	III	35	II	221	32	4	»	»	»
Bupreste botté	*Buprestis ocreata*	III	35	II	183	26	3	»	»	»

NOMS VULGAIRES.	NOMS SCIENTIFIQUES.	DESCRIPTION MŒURS, ETC.		ILLUSTRATIONS. DESSINS HORS TEXTE.				DESSINS DANS LE TEXTE.		
		Tomes.	Pages.	Tomes.	Pages.	Nos des Planch.	Nos des Figur.	Tomes.	Pages.	Nos des Figures.
Bupreste brillant	*Buprestis micans*	III	35	II	168	25	2	»	»	»
Bupreste civette	*Buprestis zivetta*	III	35	II	288	39	1	»	»	»
Bupreste conique	*Buprestis conica*	III	35	III	40	4	1	»	»	»
Bupreste de Bagdad	*Buprestis Bagdadensis*	III	35	II	274	37	5	»	»	»
Bupreste de Berlin	*Buprestis Berolinensis*	III	40	II	203	30	5	»	»	»
Bupreste de Galam	*Buprestis Galamensis*	III	35	III	38	3	5	»	»	»
Bupreste de Gory	*Buprestis Goryi*	III	41	II	286	38	5	»	»	»
Bupreste de Java	*Buprestis Javanica*	III	35	II	183	26	5	»	»	»
Bupreste de Perty	*Buprestis Pertyi*	III	35	II	288	39	5	»	»	»
Bupreste dilaté	*Buprestis dilatata*	III	35	II	286	38	4	»	»	»
Bupreste doré	*Buprestis chrysodema*	III	39	III	38	3	3	»	»	»
Bupreste en feuille	*Buprestis lamina*	III	35	III	40	4	2	»	»	»
Bupreste flatteur	*Buprestis blanda*	III	39	III	42	5	1	»	»	»
Bupreste géant	*Buprestis gigantea*	III	39	II	191	28	3	»	»	»
Idem	Idem	III	39	II	221	32	3	III	37	41
Bupreste laminé	*Buprestis lamina*	III	35	II	288	39	3	»	»	»
Bupreste mexicain	*Buprestis mexicanus*	III	35	III	36	2	2	»	»	»
Bupreste moisi	*Buprestis mucorea*	III	42	»	»	»	»	I	3	9
Bupreste oblique	*Buprestis obliquus*	III	35	II	203	30	1	»	»	»
Bupreste raccourci	*Buprestis attenuatus*	III	35	II	259	36	2	»	»	»
Bupreste répandu	*Buprestis sparsuta*	III	35	II	286	38	3	»	»	»
Buprestiens	*Buprestii*	III	35	»	»	»	»	»	»	»
Bustome	*Bustomus*	III	229	»	»	»	»	»	»	»
Byrrhe pilule	*Byrrhus pilula*	II	182	»	»	»	»	»	»	»
Idem	Idem	II	186	»	»	»	»	II	186	146
Byrrhe pygmée	*Byrrhus pygmæus*	II	176	»	»	»	»	»	»	»
Idem	Idem	II	184	»	»	»	»	»	»	»
Byrrhiens	*Byrrhii*	II	181	»	»	»	»	»	»	»
Bythine de Curtis	*Bythinus Curtisii*	II	139	»	»	»	»	II	139	106
Byture tomenteux	*Byturus tomentosus*	I	282	»	»	»	»	I	282	462
C										
Cabire	*Cabirus*	III	153	»	»	»	»	»	»	»
Cacice américain	*Cacicus americanus*	III	146	»	»	»	»	III	145	127
Cacidule liture	*Cacidula litura*	III	358	»	»	»	»	III	358	296
Cacoscélide	*Cacoscelis*	III	351	»	»	»	»	»	»	»
Cacostome	*Cacostomus*	III	125	»	»	»	»	»	»	»
Cadelle	*Trogosita Mauritanica*	III	289	»	»	»	»	»	»	»
Cadme	*Cadmus*	III	347	»	»	»	»	»	»	»
Caédie	*Caedius*	III	155	»	»	»	»	»	»	»
Cafius xanthalome	*Cafius xanthaloma*	II	39, 58	»	»	»	»	»	»	»
Calacome de Kreuchel	*Calocomus Kreuchelii*	III	229	I	289	25	3	»	»	»
Calais	*Calais*	III	25	»	»	»	»	»	»	»
Calandre du blé	*Calandra granaria*	III	249	»	»	»	»	»	»	»
Calandre héros	*Calandra heros*	III	248	»	»	»	»	III	248	225
Calasie	*Calasia*	III	177	»	»	»	»	»	»	»
Calathe à tête noire	*Calathus melanocephalus*	I	136	»	»	»	»	I	137	274
Calcar à antennes en avant	*Calcar procerus*	III	156	»	»	»	»	»	»	»
Calendyme marqué de vert	*Calendyma viridifasciatum*	II	296	»	»	»	»	»	»	»
Calène	*Calenus*	III	353	»	»	»	»	»	»	»
Calléide décorée	*Calleida decora*	I	72	»	»	»	»	I	72	167
Calléide marquée de noir	*Calleida nigro-fasciata*	I	72	»	»	»	»	I	72	166
Callie	*Callia*	III	325	»	»	»	»	»	»	»

NOMS VULGAIRES.	NOMS SCIENTIFIQUES.	DESCRIPTION MŒURS, ETC.		ILLUSTRATIONS.						
				DESSINS HORS TEXTE.				DESSINS DANS LE TEXTE.		
		Tomes.	Pages.	Tomes.	Pages.	Nos des Planch.	Nos des Figur.	Tomes.	Pages.	Nos des Figures.
Callianthie	*Callianthia*	III	4	»	»	»	»	»	»	»
Callicère de Spence	*Callicera Spencei*	II	16	»	»	»	»	»	»	»
Callichlore	*Callichloris*	III	84	»	»	»	»	»	»	»
Callichrome musquée	*Callichroma moschata*	III	315	»	»	»	»	III	314	262
Callictène épiscopal	*Callictenus episcopalis*	II	52	»	»	»	»	»	»	»
Callidème de Gaudichault	*Callidema Gaudichaultii*	I	17	»	»	»	»	I	17	49
Callidériphe	*Callideriphus*	III	317	»	»	»	»	»	»	»
Idem	Idem	III	320	»	»	»	»	»	»	»
Callidie large	*Callidium latum*	III	319	III	295	39	2	»	»	»
Callidie violette	*Callidium violaceum*	III	319	»	»	»	»	III	317	266
Calligraphe	*Calligrapha*	III	348	»	»	»	»	»	»	»
Callimatine	*Callimatina*	III	323	»	»	»	»	»	»	»
Callinosome de Guérin	*Callinosoma Guerinii*	I	41	»	»	»	»	»	»	»
Callinote	*Callinotus*	III	239	»	»	»	»	»	»	»
Calliopse	*Calliopsis*	III	342	»	»	»	»	»	»	»
Callipèche à pieds jaunes	*Callipechis flavipes*	III	57	III	48	7	2	»	»	»
Callipèple	*Callipepla*	III	350	»	»	»	»	»	»	»
Callipogon hameçon	*Callipogon hamatus*	III	307	»	»	»	»	»	»	»
Callirhine métalloïde	*Callirhinus metallescens*	III	81	»	»	»	»	»	»	»
Callirhipide de Gory	*Callirhipis Goryi*	III	18	»	»	»	»	III	17	21
Callisphyre à grosses pattes	*Callisphyris macropus*	III	315	»	»	»	»	»	»	»
Calliste lunulé	*Callistus lunulatus*	I	178	»	»	»	»	I	179	336
Callisthène de Pander	*Callisthenes Panderi*	I	54	»	»	»	»	I	55	133
Callisthète	*Callisthetus*	III	81	»	»	»	»	»	»	»
Callistole	*Callistola*	III	341	»	»	»	»	»	»	»
Callithère à élytres pointues	*Callitheres acutipennis*	II	235	»	»	»	»	II	297	209
Callithère de Louvèle	*Callitheres Louvelii*	II	236	»	»	»	»	II	236	163
Calloode	*Calloodes*	III	83	»	»	»	»	»	»	»
Callopisme	*Callopisma*	III	13	»	»	»	»	»	»	»
Callopistrie	*Callopistria*	III	359	»	»	»	»	»	»	»
Calloptéryx	*Callopteryx*	III	324	»	»	»	»	»	»	»
Callyntre	*Callyntra*	III	149	»	»	»	»	»	»	»
Calochre de Chine	*Calochroa Chinensis*	I	22	»	»	»	»	I	23	69
Calochre porte-croix	*Calochroa crucigera*	I	22	III	15	22	1	»	»	»
Calochrome à élytres glauques	*Calochromus glaucopterus*	III	11	»	»	»	»	»	»	»
Calocnème de Latreille	*Calocnemis Latreillei*	III	89	»	»	»	»	»	»	»
Calocome de Desmarest	*Calocomus Desmarestii*	III	309	I	269	22	5	»	»	»
Calodactyle tibial	*Calodactylus tibialis*	III	68	II	*Titre.*	1	1	»	»	»
Calodème de Kirby	*Calodema Kirbyi*	III	41	»	»	»	»	»	»	»
Calodère à longs tarses	*Calodera longitarsis*	II	13	»	»	»	»	II	13	9
Calodrome de Melly	*Calodromus Mellyi*	III	215	»	»	»	»	»	»	»
Calognathe de Chevrolat	*Calognathus Chevrolatii*	III	143	»	»	»	»	»	»	»
Calohyme naval	*Calohymus navalis*	II	222	»	»	»	»	»	»	»
Calomèle	*Calomela*	III	349	»	»	»	»	»	»	»
Calométope du Sénégal	*Calometopus Senegalensis*	III	57	III	72	11	5	»	»	»
Calonote brillante	*Calonota festiva*	III	67	»	»	»	»	»	»	»
Calope à antennes en scie	*Calopus serraticornis*	III	188	»	»	»	»	III	188	171
Calopèple	*Calopepla*	III	342	»	»	»	»	»	»	»
Calophène	*Calophæna*	I	66	»	»	»	»	»	»	»
Caloptère de Prévost	*Caloptera Prevostii*	I	152	I	131	8	3	»	»	»
Caloptéron réticulé	*Calopteron reticulatus*	III	11	»	»	»	»	»	»	»
Calorhine de Latreille	*Calorhinus Latreillei*	III	89	»	»	»	»	»	»	»
Calosome sycophante	*Calosoma sycophanta*	I	54	I	*Titre.*	*Intr.*	1	1	54	130, 131, 132
Calostège	*Calostega*	III	155	»	»	»	»	»	»	»
Calostome à pieds pâles	*Calostoma picipes*	I	144	III	15	22	5	»	»	»
Calybe de Leprieur	*Calybe Leprieurii*	I	188	»	»	»	»	»	»	»

NOMS VULGAIRES.	NOMS SCIENTIFIQUES.	DESCRIPTION MŒURS, ETC.		ILLUSTRATIONS.						
				DESSINS HORS TEXTE.				DESSINS DANS LE TEXTE.		
		Tomes.	Pages.	Tomes.	Pages.	Nos des Planch.	Nos des Figur.	Tomes.	Pages.	Nos des Figures.
Calymmaphore ours	*Calymmaphorus ursinus*	III	142	»	»	»	»	»	»	»
Calyptobie de Villa	*Calyptobium Villæ*	III	356	»	»	»	»	»	»	»
Calyptocéphale	*Calyptocephala*	III	342	»	»	»	»	»	»	»
Calyptocéphale	*Calyptocephalus*	III	13	»	»	»	»	»	»	»
Calyptocère de Leboucher	*Calyptocerus Leboucherii*	III	34	»	»	»	»	»	»	»
Calyptops granuleux	*Calyptops granosus*	III	220	»	»	»	»	»	»	»
Calyptopse	*Calytopsis*	III	148	»	»	»	»	»	»	»
Camaragnathe de Guérin	*Camaragnathus Guerinii*	I	158	»	»	»	»	»	»	»
Camarie bossue	*Camaria gibbosa*	III	165	»	»	»	»	»	»	»
Camarote coccinelloïde	*Camarotus coccinelloides*	III	210	»	»	»	»	»	»	»
Cambre	*Cambrus*	I	254	»	»	»	»	»	»	»
Camente noir	*Camenta nigrita*	III	66	»	»	»	»	»	»	»
Campe	*Campa*	I	193	»	»	»	»	»	»	»
Camphonote un peu globuleuse	*Camphonota subglobosa*	III	139	»	»	»	»	»	»	»
Camprolène	*Camprolenes*	III	345	»	»	»	»	»	»	»
Campsie cuivrée	*Campsia cuprea*	III	165	III	284	36	1	»	»	»
Campsocère à antennes barbues	*Campsocerus barbicornis*	III	314	»	»	»	»	»	»	»
Campsosterne brillant	*Campsosternus splendens*	III	26	»	»	»	»	»	»	»
Camptalène	*Camptalenes*	III	345	»	»	»	»	»	»	»
Campte noire	*Campta atra*	I	281	»	»	»	»	I	282	461
Camptocère à élytres bronzées	*Camptocerus œneipennis*	III	273	III	108	19	5	»	»	»
Camptode scutellé	*Camptodes scutellatus*	I	281	»	»	»	»	»	»	»
Camptodonte de Cayenne	*Camptodontus Cayennensis*	I	100	»	»	»	»	I	100	215
Camptorhine flatteur	*Camptorhine flattuarius*	III	141	»	»	»	»	III	240	217
Camptoscèle hottentot	*Camptoscelis hottentota*	I	158	»	»	»	»	I	158	309
Camptotome de Lebas	*Camptotoma Lebasii*	I	140	»	»	»	»	»	»	»
Campyle linéaire	*Campylus linearis*	III	30	»	»	»	»	»	»	»
Campylirhynque à élytres granuleuse	*Campylirhynchus granulipennis*	III	244	»	»	»	»	»	»	»
Campylocnème	*Campylocnemis*	I	103	»	»	»	»	»	»	»
Campyloscèle	*Campyloscelus*	III	246	»	»	»	»	»	»	»
Camtorhine	*Camtorhina*	III	65	»	»	»	»	»	»	»
Cantharide à extrémité noire	*Cantharis melanura*	III	2	»	»	»	»	III	3	1
Cantharide à front sillonné	*Cantharis sulcifrons*	III	193	»	»	»	»	III	193	178
Cantharide à vésicatoire	*Cantharis vesicatoria*	III	193	»	»	»	»	III	193	177
Cantharide brune	*Cantharis fusca*	III	3	»	»	»	»	III	3	2
Cantharidiens	*Cantharidii*	III	173	»	»	»	»	»	»	»
Cantharocnémide spondyloïde	*Cantharocnemis spondyloides*	III	303	»	»	»	»	»	»	»
Cantharodème	*Cantharodema*	III	4	»	»	»	»	»	»	»
Canthidie	*Canthidium*	III	104	»	»	»	»	»	»	»
Canthon	*Canthon*	III	101	»	»	»	»	»	»	»
Capnise	*Capnisa*	III	147	»	»	»	»	»	»	»
Capnode cariée	*Capnodis cariosa*	III	40	II	286	38	2	»	»	»
Capnode de Lefebvre	*Capnodis Lefebvrei*	III	40	II	288	39	4	»	»	»
Capricorne héros	*Cerambyx heros*	III	313	III	316	42	5	I	2, 4	3, 15
Captocycle	*Captocycla*	III	343	»	»	»	»	»	»	»
Carabe à grosse tête	*Carabus macrocephalus*	I	46	»	»	»	»	I	47	111
Carabe alternant	*Carabus alternans*	I	46	»	»	»	»	I	47	112
Carabe antique	*Carabus antiquus*	I	46	III	*Titre.*	23	3	»	»	»
Carabe brillant	*Carabus rutilans*	I	48	»	»	»	»	I	49	120
Carabe chapelet	*Carabus catenulatus*	I	46	»	»	»	»	I	47	110
Carabe couleur de ciel	*Carabus cœlatus*	I	46	»	»	»	»	I	47	108
Carabe criblé	*Carabus cribratus*	I	48	»	»	»	»	I	49	117
Carabe d'Aumont	*Carabus Aumontii*	I	52	»	»	»	»	I	53	129

NOMS VULGAIRES.	NOMS SCIENTIFIQUES.	DESCRIPTION MŒURS, ETC.		ILLUSTRATIONS. DESSINS HORS TEXTE.				DESSINS DANS LE TEXTE.		
		Tomes.	Pages.	Tomes.	Pages.	Nos des Planch.	Nos des Figur.	Tomes.	Pages.	Nos des Figures.
Carabe de l'alysson	*Carabus alyssonotus*	I	46	»	»	»	»	I	47	109
Carabe de Creutzer	*Carabus Creutzeri*	I	44	I	30	*Intr.*	20	»	»	»
Carabe de Fabricius	*Carabus Fabricii*	I	44	»	»	»	»	I	44	106
Carabe de Gebler	*Carabus Gebleri*	I	44	»	»	»	»	I	44	105
Carabe de Lafosse	*Carabus Lafossei*	I	44	»	»	»	»	I	44	107
Carabe de Schœnherr	*Carabus Schœnherrii*	I	52	»	»	»	»	I	53	127
Carabe des Alpes	*Carabus Alpinus*	I	48	»	»	»	»	I	49	119
Carabe des jardins	*Carabus hortensis*	I	48	»	»	»	»	I	49	118
Carabe des Pyrénées	*Carabus Pyræneus*	I	52	»	»	»	»	I	53	128
Carabe déprimé	*Carabus depressus*	I	48, 50	»	»	»	»	I	49	122
Carabe doré	*Carabus auratus*	I	46	»	»	»	»	I	47	114
Carabe espagnol	*Carabus hispanus*	I	48	»	»	»	»	I	49	121
Carabe grillé	*Carabus clathratus*	I	46	»	»	»	»	I	47	113
Carabe indiconote	*Carabus indiconotus*	I	50	»	»	»	»	I	51	126
Carabe irrégulier	*Carabus irregularis*	I	48	»	»	»	»	I	49	123
Carabe pourpré	*Carabus purpurascens*	I	46	»	»	»	»	I	47	115
Carabe prodigieux	*Carabus prodigiosus*	I	50	»	»	»	»	I	51	124
Carabe violet	*Carabus violaceus*	I	48	»	»	»	»	I	49	116
Carabiens	*Carabii*	I	29	»	»	»	»	»	»	»
Carabiques	*Carabici*	I	29	»	»	»	»	»	»	»
Caraniste	*Caranistes*	III	210	»	»	»	»	»	»	»
Caraniste de Westermann	*Caranistes Westermanni*	II	48	»	»	»	»	»	»	»
Carcinobène	*Carcinobæna*	III	346	»	»	»	»	»	»	»
Cardane rebordé	*Cardanus sulcatus*	III	128	»	»	»	»	»	»	»
Cardiadère chlorotique	*Cardiaderus chloroticus*	I	133	»	»	»	»	I	133	269
Cardigénie	*Cardigenius*	III	150	»	»	»	»	»	»	»
Cardiomère de Gené	*Cardiomera Genei*	I	142	I	109	7	3	»	»	»
Cardiophore à corselet rouge	*Cardiophorus ruficollis*	III	28	»	»	»	»	»	»	»
Cardiophthalme clivinoïde	*Cardiophthalmus clivinoides*	I	160	»	»	»	»	I	160	313
Cardiorhine à deux lignes	*Cardiorhinus bilineatus*	III	29	»	»	»	»	»	»	»
Cardiotarse	*Cardiotarsus*	III	28	»	»	»	»	»	»	»
Carénie bleu	*Carenum cyaneum*	I	99	»	»	»	»	I	99	214
Carénostyle sombre	*Carenostylus infuscatus*	I	146	»	»	»	»	I	146	285
Caride	*Carida*	III	184	»	»	»	»	»	»	»
Caris	*Caris*	I	28	»	»	»	»	»	»	»
Caristhe	*Caristhes*	III	210	»	»	»	»	»	»	»
Carpalime à deux lignes	*Carpalimus bilineatus*	II	93	»	»	»	»	II	93	72
Carpophage	*Carpophagus*	III	208	»	»	»	»	»	»	»
Carpophage de Banks	*Carpophagus Banksii*	III	335	»	»	»	»	»	»	»
Carpophile hémiptère	*Carpophilus hæmipterus*	I	291	»	»	»	»	I	291	468
Carphure dépareillé	*Carphurus dispar*	II	287	»	»	»	»	»	»	»
Cartalle à corselet rouge	*Cartallum ruficolle*	III	317	»	»	»	»	»	»	»
Cartère à pieds rouges	*Carterus rufipes*	I	107	»	»	»	»	I	107, 297	124, 3*
Cartéronyx	*Carteronyx*	III	68	»	»	»	»	»	»	»
Caryedon Bactre	*Caryedon Bactris*	III	208	»	»	»	»	»	»	»
Caryobore Bactre	*Caryoborus Bactris*	III	208	»	»	»	»	»	»	»
Cascellie de Gravesse	*Cascellius Gravessii*	I	126	»	»	»	»	I	127	259
Cascellie de King	*Cascellius Kingii*	I	126	»	»	»	»	I	127	258
Casnonie de la Louisiane	*Casnonia Ludoviciana*	I	58	»	»	»	»	I	58	137
Casnonie du Sénégal	*Casnonia Senegalensis*	I	57	»	»	»	»	I	57	136
Casnoïdée à tête bleue	*Casnoidea cyanocephala*	I	58	»	»	»	»	»	»	»
Casside grosse	*Cassida grossa*	III	343	III	344	47	1	»	»	»
Casside oblongue	*Cassida oblonga*	III	343	»	»	»	»	III	343	286
Casside rougeâtre	*Cassida rubiginosa*	III	343	»	»	»	»	III	334	277
Cassidomorphe	*Cassidomorphus*	III	14	»	»	»	»	»	»	»

NOMS VULGAIRES.	NOMS SCIENTIFIQUES.	DESCRIPTION MŒURS, ETC.		ILLUSTRATIONS.						
				DESSINS HORS TEXTE.				DESSINS DANS LE TEXTE.		
		Tomes.	Pages.	Tomes	Pages.	Nos des Planch.	Nos des Figur.	Tomes	Pages.	Nos des Figures.
Castalie à deux taches.....	*Castalia bimaculata*.....	III	41	III	42	5	2	»	»	»
Castiarine.....	*Castiarina*.....	III	41	»	»	»	»	»	»	»
Cataciléne.....	*Catacilænus*.....	III	221	»	»	»	»	»	»	»
Cataclaste de Chevrolat.....	*Cataclastus Chevrolatii*...	III	83	»	»	»	»	»	»	»
Catalase australe.....	*Catalasis australis*.....	III	76	»	»	»	»	»	»	»
Catadrome ténébrioïde.....	*Catadromus tenebrioides*.	I	143	»	»	»	»	I	143	282
Catalale de Madagascar.....	*Catalalus Madagascariensis*.....	III	229	»	»	»	»	»	»	»
Catamone.....	*Catamonus*.....	III	224	»	»	»	»	»	»	»
Cataphage	*Cataphagus*.....	III	29	»	»	»	»	»	»	»
Cataphronète de Levaillant...	*Cataphronetus Levaillantii*.....	III	158	»	»	»	»	»	»	»
Catapièse luisant.....	*Catapiesis nitida*.....	I	103	»	»	»	»	I	103	219
Catapieste fauve.....	*Catapiestus piceus*.....	III	157	»	»	»	»	»	»	»
Catapione.....	*Catapionus*.....	III	225	»	»	»	»	»	»	»
Catapyge strié de blanc.....	*Catapyges albostriatus*...	III	251	»	»	»	»	»	»	»
Catapygne.....	*Catapygnus*.....	III	241	»	»	»	»	»	»	»
Catarète pédiculaire.....	*Cataretes pedicularis*....	I	292	»	»	»	»	I	292	469
Catascope.....	*Catascopus*.....	III	219	»	»	»	»	»	»	»
Catascope de Beauvois.....	*Catascopus Beauvoisii* ..	I	81	»	»	»	»	I	81	182
Catascope de Hardwick.....	*Catascopus Hardwickii*...	I	81	»	»	»	»	I	81	183
Catascope latéral.....	*Catascopus lateralis*.....	I	81	III	18	24	5	»	»	»
Caterecte à long corselet.....	*Caterectus grandicollis*..	III	230	»	»	»	»	»	»	»
Caterge.....	*Catergus*.....	III	230	»	»	»	»	»	»	»
Catharsie.....	*Catharsius*.....	III	102	»	»	»	»	»	»	»
Cathormiocère terrible.....	*Cathormiocerus horrens*..	III	229	»	»	»	»	»	»	»
Catolèthre.....	*Catolethrus*.....	III	253	»	»	»	»	»	»	»
Catome en deux parties.....	*Catoma bipartita*.....	III	63	II	10	4	4	»	»	»
Catopièse brillante.....	*Catopiesus nitida*.....	I	87	»	»	»	»	»	»	»
Catops à corselet carré.....	*Catops quadraticollis*....	I	267	»	»	»	»	I	267	448
Catops à corselet marginé....	*Catops marginicollis*. ...	I	266	II	227	33	4	»	»	»
Catops méridional.....	*Catops meridionalis*.....	I	266	»	»	»	»	I	267	447
Catopsimorphe oriental.....	*Catopsimorphus orientalis*	I	267	»	»	»	»	I	267	449
Catopte marqué obliquement.	*Catoptes obliquesignatus*.	III	225	»	»	»	»	»	»	»
Catoxanthe à deux couleurs...	*Catoxantha bicolor*.....	III	39	»	»	»	»	»	»	»
Caulobie.....	*Caulobius*.....	III	67	»	»	»	»	»	»	»
Causime vide.....	*Causima vidua*.....	III	196	»	»	»	»	»	»	»
Cébrion brun.....	*Cebrio fuscus*.....	III	19	»	»	»	»	III	20	22
Cébrion géant.....	*Cebrio gigas*.....	III	19	»	»	»	»	»	»	»
Cébrioniens.....	*Cebrionii*.....	III	18	»	»	»	»	»	»	»
Cécrace.....	*Cecraces*.....	III	221	»	»	»	»	»	»	»
Cécule de l'Euphrate.....	*Cœculus Euphraticus*....	III	35	III	36	2	5	»	»	»
Cécule de Sibérie.....	*Cœculus Sibiricus*.....	III	35	II	191	28	2	»	»	»
Cédie de Ziegler.....	*Cedius Ziegleri*.....	II	132	»	»	»	»	»	»	»
Céladonie de Gory.....	*Celadonia Goryi*	III	18	»	»	»	»	III	17	21
Célénoménodère.....	*Cœlænomonodera*	III	341	»	»	»	»	»	»	»
Célète.....	*Celetes*.....	III	11	»	»	»	»	»	»	»
Célète à deux taches.....	*Celetes binotatus*.....	III	239	»	»	»	»	»	»	»
Céleuthère.....	*Celeutheres*.....	III	229	»	»	»	»	»	»	»
Céliase admirable.....	*Celiasis mirabilis*.....	III	10	»	»	»	»	»	»	»
Célidonie histrion.....	*Celidonia histrionica*. ...	III	55	»	»	»	»	III	53	59
Célidote de Stéphens.....	*Celidota Stephensii*.....	III	55	I	84	3	4	»	»	»
Célie infime.....	*Celia infima*.....	I	169	»	»	»	»	»	»	»
Céline à pattes larges.....	*Celina latipes*.....	I	212	»	»	»	»	I	212	385
Célocnème.....	*Cælocnemis*.....	III	147	»	»	»	»	»	»	»
Célocrate à élytres rouges....	*Cælocratus rufipennis*...	III	60	»	»	»	»	»	»	»

NOMS VULGAIRES.	NOMS SCIENTIFIQUES.	DESCRIPTION MŒURS, ETC.		ILLUSTRATIONS. DESSINS HORS TEXTE.				DESSINS DANS LE TEXTE.		
		Tomes.	Pages.	Tomes.	Pages.	Nos des Planch.	Nos des Figur.	Tomes.	Pages.	Nos des Figures.
Cœlode	*Cœlodes*	III	110	»	»	»	»	»	»	»
Célogastre de Zimmermann	*Cœlogaster Zimmermanni*	III	244	»	»	»	»	»	»	»
Célomère	*Cœlomera*	III	350	»	»	»	»	»	»	»
Célométope	*Cœlometopus*	III	147	»	»	»	»	»	»	»
Céloprosope à gouttelettes	*Celoprosopus guttatus*	I	82	»	»	»	»	I	82	186
Célorrhine à gouttelettes	*Cœlorrhina guttata*	III	57	II	55	13	2	»	»	»
Céloscère	*Cœlosceris*	III	101	»	»	»	»	»	»	»
Célose	*Cœlosis*	III	91	»	»	»	»	»	»	»
Célosterne	*Cœlosternus*	III	241	»	»	»	»	»	»	»
Idem	Idem	III	323	»	»	»	»	»	»	»
Célostome orbiculaire	*Cœlostoma orbiculare*	I	167	»	»	»	»	I	253	427
Cénie	*Cœnia*	III	11	»	»	»	»	»	»	»
Cénochile	*Cœnochilus*	III	58	»	»	»	»	»	»	»
Centemère chevelu	*Centomerus comosus*	III	237	»	»	»	»	»	»	»
Centocère	*Centocerus*	II	166	»	»	»	»	»	»	»
Centrine	*Centrinus*	III	153	»	»	»	»	»	»	»
Centrine à rostre recourbé	*Centrinus curvirostris*	III	240	»	»	»	»	III	240	218
Centrioptère	*Centrioptera*	III	147	»	»	»	»	»	»	»
Centrochéile à deux points	*Centrocheila bipunctata*	I	15	»	»	»	»	I	15	42
Centroglosse	*Centroglossa*	II	26	»	»	»	»	»	»	»
Centrognathe un peu rugueux	*Centrognathus subrugosus*	III	58	»	»	»	»	»	»	»
Centronope	*Centronopus*	III	147	»	»	»	»	»	»	»
Centroscélide	*Centroscelis*	III	349	»	»	»	»	»	»	»
Céocéphale à queue	*Ceocephalus caudatus*	III	215	»	»	»	»	»	»	»
Céophylle à collier	*Ceophyllus monilis*	II	131	»	»	»	»	»	»	»
Céphalé	*Cephalæus*	III	166	»	»	»	»	»	»	»
Céphalalge	*Cephalalges*	III	222	»	»	»	»	»	»	»
Céphalobore à grosse tête	*Cephaloborus macrocephalus*	III	215	»	»	»	»	»	»	»
Céphalodendre	*Cephalodendron*	III	34	»	»	»	»	»	»	»
Céphalodesmie	*Cephalodesmius*	III	101	»	»	»	»	»	»	»
Céphalodonte	*Cephalodonta*	III	341	»	»	»	»	»	»	»
Céphaloléia	*Cephaloleia*	III	341	»	»	»	»	»	»	»
Céphaloon	*Cephaloon*	III	197	»	»	»	»	»	»	»
Céphalostène	*Cephalostenus*	III	147	»	»	»	»	»	»	»
Céphalote vulgaire	*Cephalotes vulgaris*	I	160	»	»	»	»	»	»	»
Céphalotrichie	*Cephalotrichia*	III	77	»	»	»	»	»	»	»
Céphax	*Cephax*	III	128	»	»	»	»	»	»	»
Céphène de Rocher	*Cephenus Rocheri*	I	50	»	»	»	»	»	»	»
Céphennie thoracique	*Cephennium thoracicum*	II	148	»	»	»	»	II	147	111
Cépure torride	*Cepurus torridus*	III	227	»	»	»	»	»	»	»
Céragénie à deux cornes	*Ceragenia bicornis*	III	311	»	»	»	»	»	»	»
Cérambyx de Mirbeck	*Cerambyx Mirbeckii*	III	313	I	287	24	3	»	»	»
Cérambyx héros	*Cerambyx heros*	III	313	III	316	42	5	I	2,4	3,15
Cérambyciens	*Cerambycii*	III	295	»	»	»	»	»	»	»
Cérandrie à mâchoires	*Cerandria maxillosa*	III	159	»	»	»	»	»	»	»
Céranote	*Ceranota*	II	19	»	»	»	»	»	»	»
Céraptère à pieds larges	*Cerapterus latipes*	III	280	»	»	»	»	»	»	»
Céraspe blanchâtre	*Ceraspis pruinosa*	III	68	II	64	14	1	»	»	»
Céraspe neigeuse	*Ceraspis pruinosa*	III	68	III	90	17	2	»	»	»
Cérasphore gorgonien	*Cerasphorus gorgonicus*	III	312	»	»	»	»	»	»	»
Cérathorhine	*Cerathorhina*	III	57	»	»	»	»	»	»	»
Cératiste	*Ceratistes*	II	283	»	»	»	»	»	»	»
Cératite jaspidée	*Ceratites jaspidea*	III	323	»	»	»	»	»	»	»
Cératobose	*Ceratobosis*	III	345	»	»	»	»	»	»	»
Cératodère à une corne	*Ceratodera monocera*	III	178	»	»	»	»	»	»	»

NOMS VULGAIRES.	NOMS SCIENTIFIQUES.	DESCRIPTION MŒURS, ETC.		ILLUSTRATIONS. DESSINS HORS TEXTE.				DESSINS DANS LE TEXTE.		
		Tomes.	Pages.	Tomes.	Pages.	Nos des Planch.	Nos des Figur.	Tomes.	Pages.	Nos des Figures.
Cératodère à deux faces	*Ceratoderus bifasciatus*	III	280	»	»	»	»	»	»	»
Cératodire dépareillé	*Ceratodirus dispar*	III	116	»	»	»	»	»	»	»
Cératognathe noir	*Ceratognathus niger*	III	129	»	»	»	»	»	»	»
Cératogonyde à corne pointue	*Ceratogonys spinicornis*	III	34	»	»	»	»	»	»	»
Cératope à deux taches	*Ceratopus bisignatus*	III	233	»	»	»	»	»	»	»
Cératophile typhée	*Ceratophilus typhæus*	III	115	»	»	»	»	»	»	»
Cératophye à corne mobile	*Ceratophyus mobilicornis*	III	116	»	»	»	»	III	113	102
Cératophyte élatéroïde	*Ceratophytum elateroides*	III	34	»	»	»	»	»	»	»
Céraupe	*Ceraupis*	III	138	»	»	»	»	»	»	»
Cercicodère à côtes noires	*Cercicodera nigricostis*	III	249	III	250	35	1	»	»	»
Cercopé chrysorhé	*Cercopeus chrysorhæus*	III	229	»	»	»	»	»	»	»
Cercyon obsolète	*Cercyon obsoletus*	I	254	»	»	»	»	I	254	430
Cérénope	*Cerenopus*	III	147	»	»	»	»	»	»	»
Cerf-volant ordinaire	*Lucanus cervus*	III	123	»	»	»	»	I	293	472
Cériodère	*Ceriodera*	III	55	»	»	»	»	»	»	»
Cérobate	*Cerobates*	III	215	»	»	»	»	»	»	»
Cérocome de Schœffer	*Cerocoma Schœfferi*	III	199	»	»	»	»	»	»	»
Céroglosse indiconote	*Ceroglossa indiconotus*	I	50	»	»	»	»	I	51	126
Cérophore cornu	*Cerophorus cornutus*	I	286	»	»	»	»	»	»	»
Cérophyze	*Cerophyza*	III	339	»	»	»	»	»	»	»
Céroplése d'été	*Ceroplesis æstuans*	III	323	»	»	»	»	»	»	»
Cérose	*Cerosis*	III	261	»	»	»	»	»	»	»
Cérostème	*Cerostema*	III	149	»	»	»	»	»	»	»
Cérostème abdominal	*Cerostemus abdominalis*	III	309	»	»	»	»	»	»	»
Cérotome	*Cerotoma*	III	330	»	»	»	»	»	»	»
Cerque à deux pustules	*Cercus bipustulatus*	I	292	»	»	»	»	I	292	470
Cerque de Barbarie	*Cercus Barbarus*	I	292	II	239	34	2	»	»	»
Cerque pédiculaire	*Cercus pedicularius*	I	292	»	»	»	»	I	292	469
Céruque ténébrioïde	*Ceruchus tenebrioides*	III	129	»	»	»	»	»	»	»
Cérylon histéroïde	*Cerylon histeroides*	III	283	»	»	»	»	»	»	»
Cétoine dorée	*Cetonia aurata*	III	52, 54	»	»	»	»	I	10	32
Cétoine rayée de noir	*Cetonia nigrostriata*	III	54	III	68	10	4	»	»	»
Cétoine voisine	*Cetonia sobrina*	III	54	III	60	9	3	»	»	»
Ceuthocère étranger	*Ceuthocerus advena*	II	191	»	»	»	»	»	»	»
Ceuthorhynque orné	*Ceuthorhynchus ornatus*	III	243	III	270	38	2	»	»	»
Ceuthorhynque sci	*Ceuthorhynchus sci*	III	243	»	»	»	»	III	243	222
Chalcas de Brême	*Chalcas Bremei*	II	292	»	»	»	»	II	292	206
Chalcas vêtu d'une robe	*Chalcas trabeatus*	II	292	»	»	»	»	II	292	205
Chalcente	*Chalcentis*	III	83	»	»	»	»	»	»	»
Chalcéodème	*Chalceodema*	III	152	»	»	»	»	»	»	»
Chalciclère à deux taches	*Chalciclerus bimaculatus*	II	252	»	»	»	»	II	253	174
Chalcochre lisse	*Chalcochrous levis*	I	158	»	»	»	»	»	»	»
Chalcode à corne	*Chalcodes ceratus*	III	125	»	»	»	»	»	»	»
Chalcodère	*Chalcoderus*	III	105	»	»	»	»	»	»	»
Chalcoderme adroit	*Chalcodermus calidus*	III	242	»	»	»	»	»	»	»
Chalcolépidie à poils verts	*Chalcolepidius viridipilis*	III	26	»	»	»	»	III	26	30
Chalcolépidie d'Eschscholtz	*Chalcolepidius Eschscholtzii*	III	26	III	24	15	1	»	»	»
Chalconote cuivreux	*Chalconotus cupreus*	III	101	»	»	»	»	»	»	»
Chalcopède de Luczot	*Chalcopedis Luczotii*	III	25	»	»	»	»	»	»	»
Chalcophane	*Chalcophana*	III	347	»	»	»	»	»	»	»
Chalcophore Mariane	*Chalcophora Mariana*	III	39	»	»	»	»	»	»	»
Chalcoplace	*Chalcoplacis*	III	347	»	»	»	»	»	»	»
Chalcoplèthe de Kirby	*Chalcoplethis Kirbyi*	III	83	»	»	»	»	»	»	»
Chalcopre	*Chalcopris*	III	102	»	»	»	»	»	»	»
Chalcosome Atlas	*Chalcosoma Atlas*	III	92	»	»	»	»	»	»	»

NOMS VULGAIRES.	NOMS SCIENTIFIQUES.	DESCRIPTION MŒURS, ETC.		ILLUSTRATIONS. DESSINS HORS TEXTE.				DESSINS DANS LE TEXTE.		
		Tomes.	Pages.	Tomes.	Pages.	Nos des Planch.	Nos des Figur.	Tomes.	Pages.	Nos des Figures.
Chalcothée émeraude	*Chalcothea smaragdina*	III	56	II	45	12	5	»	»	»
Chalèpe	*Chalepus*	III	88	»	»	»	»	»	»	»
Idem	Idem	III	341	»	»	»	»	»	»	»
Chalicore vineux	*Chalicorus vinulus*	II	286	»	»	»	»	»	»	»
Chamérhipide du Sénégal	*Chamærhipis Senegalensis*	III	18	»	»	»	»	»	»	»
Characte	*Charactus*	III	11	»	»	»	»	»	»	»
Charadronote à quatre marques	*Charadronota quadrisignata*	III	55	II	64	14	2	»	»	»
Charançon brillant	*Curculio splendidus*	III	217	»	»	»	»	III	218	198
Charançon du blé	*Curculio granarius*	III	249	»	»	»	»	»	»	»
Charançon impérial	*Curculio imperialis*	III	217	»	»	»	»	I	3	6
Chariéa bleue	*Chariea cyanea*	III	306	»	»	»	»	»	»	»
Chariesse à antennes rameuses	*Chariessa ramicornis*	II	273	»	»	»	»	II	299	215
Charinote fascié	*Charinotes fasciatus*	III	310	»	»	»	»	»	»	»
Chariodème cotonneux	*Chariodema xylina*	III	69	III	90	17	5	»	»	»
Charitophylle	*Charitophyllus*	III	27	»	»	»	»	»	»	»
Charope poli	*Charopus scitulus*	II	286	»	»	»	»	»	»	»
Chartoptéryx	*Chartopteryx*	III	166	»	»	»	»	»	»	»
Chasmatoptère poilu	*Chasmatopterus hirtus*	III	61, 67	I	292	28	3	»	»	»
Chasme décorée	*Chasme decora*	III	61	II	55	13	4	»	»	»
Chasmodie	*Chasmodia*	III	82	»	»	»	»	»	»	»
Chasolie d'Ernest	*Chasolium Ernestini*	II	103	»	»	»	»	»	»	»
Chaunanthe à deux couleurs	*Chaunanthus discolor*	III	67	III	78	12	5	»	»	»
Chavliognathe triste	*Chavliognathus luctuosus*	III	4	»	»	»	»	»	»	»
Chéilonyque bleue	*Cheilonycha chalybea*	I	21	»	»	»	»	I	21	63
Chéilotome à grosse tête	*Cheilotoma bucephala*	III	345	»	»	»	»	»	»	»
Chéirode sarde	*Cheirodes sardeus*	III	161	»	»	»	»	»	»	»
Chéirolosie de Burke	*Cheirolosia Burkei*	III	57	III	54	8	4	»	»	»
Chéiroplatyde	*Cheiroplatys*	III	88	»	»	»	»	»	»	»
Chélimorphe	*Chelimorpha*	III	343	»	»	»	»	»	»	»
Chélobase à queue	*Chelobasis caudatus*	III	341	»	»	»	»	III	340	283
Chélodère de Children	*Cheloderus Childreni*	III	308	»	»	»	»	»	»	»
Chélonarie noir	*Chelonarium atrum*	II	192	»	»	»	»	»	»	»
Chélonodème testacée	*Chelonodema testacea*	I	76	»	»	»	»	»	»	»
Chélorrhine Polyphème	*Chelorrhina Polyphemus*	III	57	I	84	3	3	»	»	»
Chennie tuberculé	*Chennium tuberculatum*	II	131	»	»	»	»	II	131	101
Chépore métallique	*Cheporus metallicus*	I	155	»	»	»	»	I	155	305
Chéridie	*Chæridium*	III	101	»	»	»	»	»	»	»
Idem	Idem	III	104	»	»	»	»	»	»	»
Chérode trachyscélide	*Chærodes trachyscelides*	III	161	»	»	»	»	»	»	»
Cherre	*Cherrus*	III	219	»	»	»	»	»	»	»
Chétarthrie petite graine	*Chætarthrius seminulum*	I	251	III	284	36	3	»	»	»
Chétectétore	*Chætectetorus*	III	242	»	»	»	»	»	»	»
Chétode	*Chætodes*	III	110	»	»	»	»	»	»	»
Chétophore épineuse	*Chætophora spinosa*	II	185	»	»	»	»	»	»	»
Chétopisthe fauve	*Chætopisthes fulvus*	III	109	»	»	»	»	»	»	»
Chevriérie rapide	*Chevrieria velox*	II	112	»	»	»	»	»	»	»
Chevrolatie insigne	*Chevrolatia insignis*	II	146	III	6	20	1	»	»	»
Chiasognathe de Grant	*Chiasognathus Grantii*	III	127	I	205	15	3	»	»	»
Chilolobe marquée de jaune	*Chiloloba flavoguttata*	III	55	I	64	2	2	»	»	»
Chilocore du cactus	*Chilocorus cacti*	III	357	»	»	»	»	»	»	»
Chilone de Sicile	*Chiloneus Siculus*	III	229	»	»	»	»	»	»	»
Chilotome couleur d'acier	*Chilotomus chalybæus*	I	107	»	»	»	»	»	»	»
Chiron digité	*Chiron digitatum*	III	109	»	»	»	»	III	196	96
Chiroscélide bifenestré	*Chiroscelis bifenestris*	III	155	»	»	»	»	III	156	139
Chirotome de Mac-Leay	*Chirotomus Mac-Leayi*	III	79	I	216	16	3	»	»	»

NOMS VULGAIRES.	NOMS SCIENTIFIQUES.	DESCRIPTION MŒURS, ETC.		ILLUSTRATIONS. DESSINS HORS TEXTE.				DESSINS DANS LE TEXTE.		
		Tomes.	Pages.	Tomes.	Pages.	Nos des Planch.	Nos des Figur.	Tomes.	Pages.	Nos des Figures.
Chitone convexe	*Chitona convexa*	III	187	»	»	»	»	»	»	»
Chlamyde éclatante	*Chlamys fulgida*	III	346	»	»	»	»	III	340	282
Chlénie vélutineux	*Chlænius velutinus*	I	177	»	»	»	»	I	177	333
Chlénobie à pieds ciliés	*Chlænobia ciliatipes*	III	69	II	6	3	4	»	»	»
Chléobie	*Chlæobius*	III	231	»	»	»	»	»	»	»
Chloride brillante	*Chlorida festiva*	III	312	»	»	»	»	»	»	»
Chlorophane vert	*Chlorophanus viridis*	III	222	»	»	»	»	III	222	200
Chlorote	*Chlorota*	III	82	»	»	»	»	»	»	»
Chnaunanthe à deux couleurs	*Chnaunanthus discolor*	III	61	»	»	»	»	»	»	»
Chole marqué de jaune	*Cholus flavo-fasciatus*	III	238	III	212	31	5	III	238	213
Cholève à corselet carré	*Choleva quadraticollis*	I	267	»	»	»	»	I	267	448
Cholève méridionale	*Choleva meridionalis*	I	266	»	»	»	»	I	267	447
Cholite	*Cholites*	III	238	»	»	»	»	»	»	»
Choréa pulsateur	*Chorea pulsator*	III	34	»	»	»	»	»	»	»
Chordodère	*Chordodera*	III	57	»	»	»	»	»	»	»
Chrémastode	*Chremastodus*	III	68	»	»	»	»	»	»	»
Chromoptilie à pieds différents	*Chromoptilia diversipes*	III	55	III	48	7	3	»	»	»
Chrysanthe verte	*Chrysantha viridis*	III	187	»	»	»	»	»	»	»
Chrysesthe à trois points	*Chrysesthes tripunctatus*	III	39	»	»	»	»	»	»	»
Chrysine	*Chrysina*	III	85	»	»	»	»	»	»	»
Chrysobale	*Chrysobalus*	III	166	»	»	»	»	»	»	»
Chrysobothre de Stéphens	*Chrysobothris Stephensii*	III	42	II	221	32	2	»	»	»
Chrysochlore magnifique	*Chrysochlora speciosa*	III	349	»	»	»	»	»	»	»
Chrysochroa à deux couleurs	*Chrysochroa bicolor*	III	39	II	168	25	3	»	»	»
Chrysochroa de Buquet	*Chrysochroa Buqueti*	III	39	II	359	36	5	»	»	»
Chrysochroa jolie	*Chrysochroa lepida*	III	39	II	191	28	1	»	»	»
Chrysochroa ocellée	*Chrysochroa ocellata*	III	39	II	191	28	5	III	38	44
Chrysochroa opulente	*Chrysochroa opulenta*	III	39	II	203	30	3	»	»	»
Chrysodème à antennes blondes	*Chrysodema xantheceia*	III	39	II	168	25	1	»	»	»
Chrysodème boulanger	*Chrysodema pistor*	III	39	II	288	27	4	»	»	»
Chrysodème doré	*Chrysodema chrysodema*	III	39	III	38	3	3	»	»	»
Chrysodème somptueuse	*Chrysodema sumptuosa*	III	39	II	291	40	4	»	»	»
Chrysolophe splendide	*Chrysolophus splendidus*	III	224	»	»	»	»	»	»	»
Chrysomèle des céréales	*Chrysomela cerealis*	III	348	III	352	48	4	»	»	»
Chrysomèle violette	*Chrysomela violacea*	III	348	»	»	»	»	III	334	276
Chrysoméliens	*Chrysomelii*	III	332	»	»	»	»	»	»	»
Chrysophore vert-doré	*Chrysophora chrysochlora*	III	83	»	»	»	»	»	»	»
Chrysoprase brillante	*Chrysoprase festiva*	III	314	»	»	»	»	»	»	»
Chrysoque	*Chrysochus*	III	347	»	»	»	»	»	»	»
Chrysostigme couleur de feu	*Chrysostigma calida*	I	55	»	»	»	»	»	»	»
Chtonobie	*Chtonobius*	III	58	»	»	»	»	»	»	»
Cibdèle	*Cibdelis*	III	147	»	»	»	»	»	»	»
Cicindèle à cou cylindrique	*Cicindela cylindricollis*	I	21	»	»	»	»	I	21	66
Cicindèle à huit taches	*Cicindela octo-notata*	I	18	»	»	»	»	I	19	59
Cicindèle à ligne sur le cou	*Cicindela lineicollis*	I	18	»	»	»	»	I	19	54
Cicindèle à pieds grêles	*Cicindela tenuipes*	I	23	I	16	*Intr.*	10	I	23	70
Cicindèle à trois lunules	*Cicindela trilunaris*	I	18	»	»	»	»	I	18	53
Cicindèle admirable	*Cicindela mirabilis*	I	18	»	»	»	»	I	19	55
Cicindèle anale	*Cicindela analis*	I	20	»	»	»	»	I	20	62
Cicindèle bleue	*Cicindela chalybea*	I	21	»	»	»	»	I	21	63
Cicindèle champêtre	*Cicindela campestris*	I	18	»	»	»	»	I	7, 18,	19, 50,
Idem	Idem	I	18	»	»	»	»	I	20	60, 61
Cicindèle d'Audouin	*Cicindela Audouinii*	I	23	»	»	»	»	I	23	72
Cicindèle de Cayenne	*Cicindela Cayennensis*	I	21	»	»	»	»	I	21	64
Cicindèle de Chine	*Cicindela Chinensis*	I	22	»	»	»	»	I	23	69
Cicindèle des bois	*Cicindela sylvatica*	I	18	»	»	»	»	I	18	51

NOMS VULGAIRES.	NOMS SCIENTIFIQUES.	DESCRIPTION MŒURS, ETC.		ILLUSTRATIONS. DESSINS HORS TEXTE.				DESSINS DANS LE TEXTE.		
		Tomes.	Pages.	Tomes.	Pages.	Nos des Planch.	Nos des Figur.	Tomes.	Pages.	Nos des Figures.
Cicindèle fatidique	*Cicindela fatidica*	I	18	»	»	»	»	I	19	57
Cicindèle germanique	*Cicindela germanica*	I	23	»	»	»	»	I	23	71
Cicindèle héros	*Cicindela heros*	I	18	»	»	»	»	I	18	52
Cicindèle lugubre	*Cicindela lugubris*	I	18	»	»	»	»	I	19	56
Cicindèle ondée	*Cicindela undulata*	I	22	»	»	»	»	I	22	67
Cicindèle princesse	*Cicindela princeps*	I	18	»	»	»	»	I	297	2*
Cicindèle royale	*Cicindela regalis*	I	18	»	»	»	»	I	19	58
Cicindèle tortueuse	*Cicindela tortuosa*	I	18	III	15	22	2	»	»	»
Cicindèle ventrale	*Cicindela ventralis*	I	21	»	»	»	»	I	21	65
Cicindéliens	*Cicindelii*	I	11	»	»	»	»	»	»	»
Cilibe à corselet lisse	*Cilibe lævicollis*	III	150	III	158	29	3	»	»	»
Cilibe arrondi	*Cilibe rotundatus*	III	150	III	140	26	5	»	»	»
Cillène latéral	*Cillenum laterale*	I	190	»	»	»	»	I	190	346
Cilloé châtain	*Cillœus castaneus*	I	290	»	»	»	»	»	»	»
Cinyre	*Cinyra*	III	40	»	»	»	»	»	»	»
Cione couleur de poussière	*Cionus pulverosus*	III	244	»	»	»	»	III	245	223
Circéllie Bacchus	*Circellium Bacchus*	III	100	»	»	»	»	III	99	94
Cis mandibulé	*Cis mandibularis*	III	261	»	»	»	»	III	260	232
Cissiens	*Cissides*	III	259	»	»	»	»	»	»	»
Cissite testacée	*Cissites testacea*	III	189	»	»	»	»	»	»	»
Cistéis marquée de blanc	*Cisteis albosparsa*	III	42	III	43	6	1	»	»	»
Cistèle enfumée	*Cistela fumosa*	III	171	III	284	36	2	»	»	»
Cistèle en scie	*Cistela serrata*	III	171	»	»	»	»	III	172	153
Cladéytère lépidoptère	*Cladeyteres lepidopterus*	III	229	»	»	»	»	»	»	»
Cladione lézard	*Cladione lacertosus*	III	216	»	»	»	»	»	»	»
Cladisque étranglé	*Cladiscus strangulatus*	II	246	»	»	»	»	»	»	»
Cladode	*Cladodes*	III	13	»	»	»	»	»	»	»
Cladognathe	*Cladognathus*	III	125	»	»	»	»	»	»	»
Cladon	*Cladon*	III	17	»	»	»	»	»	»	»
Cladophore à corselet rouge	*Cladophorus ruficollis*	III	341	I	281	23	2	»	»	»
Cladophore moyen	*Cladophorus dimidiatus*	III	11	III	24	15	3	»	»	»
Cladophore Vesta	*Cladophorus Vesta*	III	13	»	»	»	»	»	»	»
Cladotome	*Cladotoma*	III	17	»	»	»	»	»	»	»
Clairon à deux lobes	*Clerus bilobatus*	II	251	II	91	17	1	»	»	»
Clairon formicaire	*Clerus formicarius*	II	244	»	»	»	»	»	»	»
Clairon mystique	*Clerus mysticus*	II	251	»	»	»	»	II	251	173
Clairon vermillon	*Clerus miniatus*	II	251	»	»	»	»	II	227	157
Clambe eushamense	*Clambus eushamensis*	III	355	»	»	»	»	»	»	»
Clamophore	*Clamophora*	III	351	»	»	»	»	»	»	»
Clastocnème	*Clastocnemis*	III	59	»	»	»	»	»	»	»
Clavicornes	*Clavicornes*	II	167	»	»	»	»	»	»	»
Clavifère à longues antennes	*Clavifer longicornis*	II	144	»	»	»	»	»	»	»
Clavigère testacé	*Claviger testaceus*	II	123	»	»	»	»	II	143	109
Idem	Idem	II	143	»	»	»	»	»	»	»
Clavipalpe ours	*Clavipalpus ursinus*	III	69	»	»	»	»	III	84	85
Clavipalpes	*Clavipalpii*	III	352	»	»	»	»	»	»	»
Cléodère	*Clæoderes*	III	215	»	»	»	»	»	»	»
Cléogone de Fairmaire	*Cleogonus Fairmairei*	III	243	III	212	31	3	»	»	»
Cléogone trigonal	*Cleogonus trigonalis*	III	243	III	242	31	3	»	»	»
Cléone à pieds blancs	*Cleonis albipes*	III	223	»	»	»	»	III	223	203
Cléone à gouttelette	*Cleonus guttatus*	III	223	III	212	31	4	»	»	»
Cléone arrondi	*Cleonus ovatus*	III	223	III	202	30	4	»	»	»
Cléope de la linaire	*Cleopus linariæ*	III	245	»	»	»	»	»	»	»
Cléote	*Clæotus*	III	112	»	»	»	»	»	»	»
Clériens	*Clerii*	II	226	»	»	»	»	»	»	»
Cléroïde	*Cleroides*	II	244	»	»	»	»	»	»	»

NOMS VULGAIRES.	NOMS SCIENTIFIQUES.	DESCRIPTION MŒURS, ETC.		ILLUSTRATIONS.						
				DESSINS HORS TEXTE.				DESSINS DANS LE TEXTE.		
		Tomes.	Pages.	Tomes.	Pages.	Nos des Planch.	Nos des Figur.	Tomes.	Pages.	Nos des Figures.
Cléronome	*Cleronomus*	II	234	»	»	»	»	»	»	»
Clérote	*Clerota*	III	56	»	»	»	»	»	»	»
Clidice grand	*Clidicus grandis*	II	149	»	»	»	»	»	»	»
Clinidie déterré	*Clinidium exaratum*	II	224	»	»	»	»	»	»	»
Clinocéphale	*Clinocephalus*	III	301	»	»	»	»	»	»	»
Clinocranion	*Clinocranion*	III	143	»	»	»	»	»	»	»
Clinops	*Clinops*	III	182	»	»	»	»	»	»	»
Clintérie joyeuse	*Clinteria hilaris*	III	56	I	169	11	5	»	»	»
Clitope de Bohemann	*Clitope Bohemanni*	III	78	II	28	8	4	»	»	»
Clivine fouisseuse	*Clivina fossor*	I	100	»	»	»	»	I	100	216
Cloniocère porc-épic	*Cloniocerus hystrix*	III	322	»	»	»	»	»	»	»
Clostère à antennes en flammes	*Closterus flabellicornis*	III	306	»	»	»	»	»	»	»
Clunipe	*Clunipes*	III	116	»	»	»	»	»	»	»
Clynocéphalidés	*Clynocephalidæ*	III	138	»	»	»	»	»	»	»
Clypéastre latéral	*Clypeaster lateralis*	III	355	»	»	»	»	»	»	»
Clyte à six taches	*Clytus sex-guttatus*	III	318	I	287	24	4	»	»	»
Clyte de Flore	*Clytus Floralis*	III	318	»	»	»	»	III	317	267
Clyte glauque	*Clytus glaucus*	III	318	I	287	24	5	»	»	»
Clythre à quatre taches	*Clythra quadrimaculata*	III	345	»	»	»	»	III	340	284
Clythre porte-forceps	*Clythra forcipifera*	III	345	»	»	»	»	III	343	287
Cnélodon cendré	*Cnelodon cinereus*	III	306	»	»	»	»	»	»	»
Cnémalobe de Desmarest	*Cnemalobus Desmarestii*	I	160	»	»	»	»	»	»	»
Cnémarge caméléon	*Cnemargus cameleo*	III	241	»	»	»	»	»	»	»
Cnémecèle	*Cnemecælus*	III	242	»	»	»	»	»	»	»
Cnémide lacérée	*Cnemida lacerata*	III	83	»	»	»	»	»	»	»
Cnémidote	*Cnemidotus*	I	232	»	»	»	»	»	»	»
Cnémidote arrondi	*Cnemidotus rotundatus*	I	198	»	»	»	»	I	198	335
Cnémidophore	*Cnemidophorus*	III	234	»	»	»	»	»	»	»
Cnémopaque couleur de châtaigne	*Cnemopachus castaneus*	III	236	»	»	»	»	»	»	»
Cnéoglosse	*Cneoglossa*	III	16	»	»	»	»	»	»	»
Cnéorhine géminé	*Cneorhinus geminatus*	III	220	»	»	»	»	»	»	»
Cnodalon vert	*Cnodalon viride*	III	165	»	»	»	»	»	»	»
Coccimorphe	*Coccimorphus*	III	353	»	»	»	»	»	»	»
Coccinelle à sept points	*Coccinella septem-punctata*	III	358	»	»	»	»	I	10	31
Coccinelle Argus	*Coccinella Argus*	III	358	»	»	»	»	III	358	295
Coccinelle Uva	*Coccinella Uva*	III	358	»	»	»	»	III	358	294
Coccinelliens	*Coccinellii*	III	356	»	»	»	»	»	»	»
Cochléoctone vorace	*Cochleoctonus vorax*	III	6, 7	»	»	»	»	III	8	6, 7
Codocère	*Codocera*	III	110	»	»	»	»	»	»	»
Cœle cilié	*Cœlus ciliatus*	III	142	»	»	»	»	»	»	»
Cœliode à gouttelettes	*Cœliodes guttula*	III	242	»	»	»	»	»	»	»
Cœpore	*Cœporis*	III	351	»	»	»	»	»	»	»
Colaphe à élytres marquées	*Colaphus stigmatipennis*	III	347	II	150	22	3	»	»	»
Colaspide de Barbarie	*Colaspis Barbara*	III	347	»	»	»	»	»	»	»
Colaspidée	*Colaspidea*	III	347	»	»	»	»	»	»	»
Colaspidème à élytres marquées	*Colaspidema stigmatipennis*	III	347	II	150	22	3	»	»	»
Colaste à tête noire	*Colastus melanocephalus*	I	290	»	»	»	»	»	»	»
Colécère soyeux	*Colecerus setosus*	III	220	»	»	»	»	»	»	»
Coléomère couleur d'ébène	*Coleomerus ebenicus*	III	240	»	»	»	»	»	»	»
Coléoptères	*Coleoptera*	I	1	»	»	»	»	»	»	»
Collabe	*Collabus*	III	234	»	»	»	»	»	»	»
Collabisme	*Collabismus*	III	242	»	»	»	»	»	»	»
Colliure à long corselet	*Colliuris longicollis*	I	26	»	»	»	»	I	26	30

NOMS VULGAIRES.	NOMS SCIENTIFIQUES.	DESCRIPTION MŒURS, ETC.		ILLUSTRATIONS. DESSINS HORS TEXTE.				DESSINS DANS LE TEXTE.		
		Tomes.	Pages.	Tomes.	Pages.	Nos des Planch.	Nos des Figur.	Tomes.	Pages.	Nos des Figures.
Collops à deux points	*Collops bipunctatus*	II	282	»	»	»	»	»	»	»
Collyris à long corselet	*Collyris longicollis*	I	26	»	»	»	»	I	26	80
Colobe	*Colobus*	III	225	»	»	»	»	»	»	»
Colobe à demi-élytre	*Colobus hemipterus*	III	315	»	»	»	»	»	»	»
Colobique marginé	*Colobicus marginatus*	I	272	»	»	»	»	I	273	453
Colobochile à élytres rouges	*Colobochilus rufipennis*	III	63	II	1	2	4	»	»	»
Colobode de Billberg	*Colobodes Billbergii*	III	242	»	»	»	»	»	»	»
Colobodère	*Colobodera*	III	17	»	»	»	»	»	»	»
Colobogastre couleur de brûlé	*Colobogaster empyrea*	III	42	III	36	2	3	»	»	»
Coloboptère erratique	*Colobopterus erraticus*	III	108	»	»	»	»	»	»	»
Colobosterne bronzé	*Colobosternus ænescens*	III	82	»	»	»	»	»	»	»
Colobostome	*Colobostoma*	III	67	»	»	»	»	»	»	»
Colobothée peinte	*Colobothea picta*	III	326	»	»	»	»	»	»	»
Colon brun	*Colon brunneus*	I	268	»	»	»	»	I	268	450
Colon porte-massue	*Colon claviger*	I	268	II	248	35	3	»	»	»
Colon pubescent	*Colon pubescens*	I	268	II	239	34	4	»	»	»
Colophon de Westwood	*Colophon Westwoodii*	III	125	»	»	»	»	»	»	»
Colophotie	*Colophotia*	III	14	»	»	»	»	»	»	»
Colote à trois taches	*Colotes trinotatus*	II	287	»	»	»	»	»	»	»
Colpochile à ventre épais	*Colpochila crassiventris*	III	67	II	1	2	3	»	»	»
Colpocranie australe	*Colpocrania australis*	III	67	»	»	»	»	»	»	»
Colpode	*Colpodes*	III	351	»	»	»	»	»	»	»
Colpode un peu métallique	*Colpodes submetallicus*	I	81	»	»	»	»	»	»	»
Colpodère du Cap	*Colpoderes Caffer*	III	307	»	»	»	»	»	»	»
Colporhine	*Colporhina*	III	69	»	»	»	»	»	»	»
Colposcélide	*Colposcelis*	III	147	»	»	»	»	»	»	»
Colpote	*Colpotus*	III	153	»	»	»	»	»	»	»
Colydie allongé	*Colydium elongatum*	III	285	»	»	»	»	»	»	»
Colymbète à corselet rétréci	*Colymbetes angusticollis*	I	205	III	8	21	4	»	»	»
Colymbète de Grap	*Colymbetes Grapii*	I	205	»	»	»	»	I	206	372
Colymbomorphe linéolée	*Colymbomorpha lineola*	III	67	II	*Titre.*	1	5	»	»	»
Colyphe à corselet marqué	*Colyphus signaticollis*	II	239	»	»	»	»	II	239	166
Comètes à antennes poilues	*Cometes hirticornis*	III	329	»	»	»	»	»	»	»
Comophore à élytres testacées	*Comophorus testaceipennis*	III	68	»	»	»	»	»	»	»
Comphaside	*Comphasida*	III	148	»	»	»	»	»	»	»
Compsidie du peuplier	*Compsidia populnea*	III	327	»	»	»	»	»	»	»
Compsocéphage de Horsfield	*Compsocephagus Horsfieldianus*	III	57	»	»	»	»	»	»	»
Compsomorphe	*Compsomorphus*	III	168	»	»	»	»	»	»	»
Compsosome marqué de blanc	*Compsosoma niveo-signatum*	III	324	»	»	»	»	»	»	»
Conéophylle	*Coneophylla*	III	77	III	84	13	4	»	»	»
Coniate de couleur d'or	*Coniatus chrysochlora*	III	246	»	»	»	»	»	»	»
Coniate du tamarisc	*Coniatus tamarisci*	III	226	»	»	»	»	III	227	205
Conibie	*Conibius*	III	153	»	»	»	»	»	»	»
Conionte	*Coniontis*	III	142	»	»	»	»	»	»	»
Conocéphale limbé	*Conocephalus limbatus*	III	249	»	»	»	»	»	»	»
Conodère	*Conoderus*	III	24, 28	»	»	»	»	»	»	»
Conognathe	*Conognatha*	III	41	»	»	»	»	»	»	»
Cononote	*Cononotus*	III	168	»	»	»	»	»	»	»
Conopalpe testacé	*Conopalpus testaceus*	III	184	»	»	»	»	»	»	»
Conophore blanc	*Conophorus albidus*	III	244	»	»	»	»	»	»	»
Conorhine	*Conorhinus*	III	237	»	»	»	»	»	»	»
Conotèle conique	*Conotelus conicus*	I	290	»	»	»	»	»	»	»
Conotrachèle diaconite	*Conotrachelus diaconitus*	III	242	»	»	»	»	»	»	»

NOMS VULGAIRES.	NOMS SCIENTIFIQUES.	DESCRIPTION MŒURS, ETC.		ILLUSTRATIONS. DESSINS HORS TEXTE.				DESSINS DANS LE TEXTE.		
		Tomes.	Pages.	Tomes.	Pages.	Nos des Planch.	Nos des Figur.	Tomes.	Pages.	Nos des Figures.
Conure pubescent	*Conurus pubescens*	II	28	»	»	»	»	II	29	22
Copélate à antennes en soie	*Copelatus sulcipennis*	I	208	»	»	»	»	I	209	376
Cophose de Duponchel	*Cophosus Duponchelii*	I	152	»	»	»	»	I	152	300
Cophose grand	*Cophosus magnus*	I	152	»	»	»	»	I	152	299
Copnisie de la caspienne	*Copnista caspica*	III	140	»	»	»	»	»	»	»
Coprèce hémisphérique	*Copræcus hemisphæricus*	III	101	»	»	»	»	»	»	»
Coprimorphe chercheur	*Coprimorphus scrutator*	III	108	»	»	»	»	»	»	»
Copris d'Isis	*Copris Isidis*	III	102	»	»	»	»	III	103	95
Copris lunaire	*Copris lunaris*	III	102	»	»	»	»	III	94	93
Coprobie	*Coprobius*	III	101	»	»	»	»	»	»	»
Coprophages	*Coprophagi*	III	130	»	»	»	»	»	»	»
Coprophile un peu strié	*Coprophilus stratulus*	II	95	»	»	»	»	»	»	»
Coptie armée	*Coptia armata*	I	181	»	»	»	»	»	»	»
Coptocéphale de la scopoline	*Coptocephala scopolina*	III	345	»	»	»	»	»	»	»
Coptodactyle	*Coptodactyla*	III	102	»	»	»	»	»	»	»
Coptodère brune	*Coptodera brunnea*	I	70	»	»	»	»	»	»	»
Coptodère émarginée	*Coptodera emarginata*	I	77	»	»	»	»	I	77	176
Coptognathe	*Coptognathus*	III	89	»	»	»	»	»	»	»
Coptolabre couleur d'émeraude	*Coptolabrus smaragdinus*	I	50	»	»	»	»	I	51	125
Coptomie	*Coptomia*	III	55	»	»	»	»	»	»	»
Coptops maçon	*Coptops ædificator*	III	322	»	»	»	»	»	»	»
Coptorhine	*Coptorhinus*	III	11, 89	»	»	»	»	»	»	»
Idem	Idem	III	101	»	»	»	»	»	»	»
Coptostèthe	*Coptostethus*	III	29	»	»	»	»	»	»	»
Coptotome à points d'interrogation	*Coptotomus interrogatus*	I	209	»	»	»	»	I	209	378
Copture	*Copturus*	III	242	»	»	»	»	»	»	»
Cordiste acuminé	*Cordistes acuminatus*	I	66	»	»	»	»	I	66	136
Cordylaspe tuberculeux	*Cordylaspis tuberculatus*	II	46	»	»	»	»	»	»	»
Cordyle	*Cordyle*	III	248	»	»	»	»	»	»	»
Cordylocère	*Cordylocera*	III	4	»	»	»	»	»	»	»
Cordylomère à antennes épineuses	*Cordylomera spinicornis*	III	315	»	»	»	»	»	»	»
Corèbe moisi	*Corœbus mucoreus*	III	42	»	»	»	»	III	41	47
Corémie à pieds poilus	*Coremia hirtipes*	III	316	III	324	43	2	»	»	»
Cormine	*Corminus*	III	68	»	»	»	»	»	»	»
Cormyphore de la douce-amère	*Cormyphora dulcamaræ*	I	279	»	»	»	»	I	279	459
Corphyre	*Corphyra*	III	177	»	»	»	»	»	»	»
Corrégidion timide	*Corregidion horrens*	III	324	III	308	41	2	»	»	»
Corrhécère	*Corrhecerus*	III	210	»	»	»	»	»	»	»
Corsyre confluent	*Corsyra confluens*	I	75	»	»	»	»	I	75	172
Corthyle à antennes comprimées	*Corthylis compressicornis*	III	275	»	»	»	»	»	»	»
Corticarie pubescent	*Corticaria pubescens*	III	288	»	»	»	»	»	»	»
Cortice	*Corticus*	III	162	»	»	»	»	»	»	»
Corymbite	*Corymbites*	III	29	»	»	»	»	»	»	»
Coryne	*Coryna*	III	199	»	»	»	»	»	»	»
Corynéphore jaculateur	*Corynephorus jaculatorius*	III	241	»	»	»	»	»	»	»
Corynète à corselet rouge	*Corynetes ruficollis*	II	276	»	»	»	»	II	275	198
Corynète légèrement strié	*Corynetes substriatus*	II	274	»	»	»	»	II	274	197
Corynocère à mandibules	*Corynocerus mandibularis*	II	93	»	»	»	»	»	»	»
Corynode	*Corynodes*	III	347	»	»	»	»	»	»	»
Corynopalpe	*Corynopalpa*	III	350	»	»	»	»	»	»	»
Corynophile de Fortune	*Corynophilus Fortuni*	III	89	I	216	16	1	»	»	»
Corynoscèle entelle	*Corynoscelis entellus*	III	88	»	»	»	»	»	»	»
Coryphie à corselet rétréci	*Coryphium angusticolle*	II	116	»	»	»	»	»	»	»

NOMS VULGAIRES.	NOMS SCIENTIFIQUES.	DESCRIPTION MŒURS, ETC.		ILLUSTRATIONS. DESSINS HORS TEXTE.				DESSINS DANS LE TEXTE.		
		Tomes.	Pages.	Tomes.	Pages.	Nos des Planch.	Nos des Figur.	Tomes.	Pages.	Nos des Figures.
Coryphocère	*Coryphocera*	III	57	»	»	»	»	»	»	»
Coryptie	*Coryptius*	III	128	»	»	»	»	»	»	»
Coryscope hexastique	*Coryscopus hexasticus*	III	242	»	»	»	»	»	»	»
Coryssomère capucin	*Coryssomerus capucinus*	III	235	»	»	»	»	»	»	»
Corythodère loripes	*Corythoderus loripes*	III	109	»	»	»	»	»	»	»
Coscinie de Schuppell	*Coscinia Schuppellii*	I	108	»	»	»	»	»	»	»
Coscinioptère de Welens	*Coscinioptérus Welensii*	I	152	I	151	8	2	»	»	»
Coscinoptère	*Coscinoptera*	III	345	»	»	»	»	»	»	»
Cosmèse	*Cosmesus*	III	29	»	»	»	»	»	»	»
Cosmiomorphe	*Cosmiomorpha*	III	57	»	»	»	»	»	»	»
Cosmisome à antennes en scapulaire	*Cosmisoma scapulicornis*	III	317	III	324	43	1	»	»	»
Cosmocère cendré	*Cosmocerus cinereus*	III	8	»	»	»	»	»	»	»
Cosmonote	*Cosmonota*	III	163	»	»	»	»	»	»	»
Cosmorhine	*Cosmorhinus*	III	229	»	»	»	»	»	»	»
Cosmotome	*Cosmotoma*	III	322	»	»	»	»	»	»	»
Cossone linéaire	*Cossonus linearis*	III	252	»	»	»	»	III	253	236
Cossyphe déprimé	*Cossyphus depressus*	III	150	»	»	»	»	III	150	132
Cotalpe couvert de laine	*Cotalpa lanigera*	III	83	»	»	»	»	»	»	»
Cotine changeant	*Cotinis mutabilis*	III	56	I	169	11	1	»	»	»
Coxèle	*Coxelus*	III	162	»	»	»	»	»	»	»
Crabronite	*Crabronites*	III	345	»	»	»	»	»	»	»
Craniote pubescent	*Craniotus pubescens*	III	141	»	»	»	»	»	»	»
Craspédonte	*Craspedonta*	III	342	»	»	»	»	»	»	»
Craspédophore infléchi	*Craspedophorus reflexus*	I	39	»	»	»	»	»	»	»
Craspédote	*Craspedotus*	III	239	»	»	»	»	»	»	»
Cratacanthe de Pensylvanie	*Cratacanthus Pensylvanicus*	I	114	»	»	»	»	I	114	236
Cratocère à antennes en chapelet	*Cratocerus monilicornis*	I	138	»	»	»	»	I	115	237
Cratognathe à mandibules	*Cratognathus mandibularis*	I	112	»	»	»	»	I	112	231
Cratomère	*Cratomerus*	III	40	»	»	»	»	»	»	»
Cratonomorphe	*Cratonomorphus*	III	13	»	»	»	»	»	»	»
Cratonyque à pieds rouges	*Cratonychus rufipes*	III	28	»	»	»	»	III	23	24
Cratopare	*Cratoparis*	III	209	»	»	»	»	»	»	»
Cratope	*Cratopus*	III	148	»	»	»	»	»	»	»
Idem	Idem	III	221	»	»	»	»	»	»	»
Cratople	*Cratoplus*	III	83	»	»	»	»	»	»	»
Cratoscélide	*Cratoscelis*	III	61	»	»	»	»	»	»	»
Cratosome de Rédi	*Cratosoma Redii*	III	241	III	250	35	4	»	»	»
Crémastochéile poilu	*Crémastocheilus hirtus*	III	58	I	232	18	2	»	»	»
Crémastochéile contourné	*Crémastocheilus torulosus*	III	58	»	»	»	»	III	58	64
Créobie d'Eydoux	*Creobius d'Eydouxii*	I	127	»	»	»	»	»	»	»
Créophile à mâchoires	*Creophilus maxillosus*	II	50	»	»	»	»	II	50	37
Crépicarde	*Crepicardus*	III	24	»	»	»	»	»	»	»
Crépidie illustre	*Crepidius illustris*	III	20	III	1	37	1	»	»	»
Crépidodère dorsale	*Crepidodera dorsalis*	III	351	»	»	»	»	III	349	290
Crépidomène	*Crepidomenus*	III	29	»	»	»	»	»	»	»
Crépidophore anthracine	*Crepidophorus anthracinus*	III	28	»	»	»	»	»	»	»
Crépidote d'Audouin	*Crepidotus Audouinii*	III	249	»	»	»	»	»	»	»
Crigme	*Crigmus*	III	29	»	»	»	»	»	»	»
Criocéphale rustique	*Criocephalus rusticus*	III	320	»	»	»	»	»	»	»
Criocère de l'asperge	*Crioceris asparagi*	III	339	III	332	48	1	»	»	»
Criocère doryque	*Crioceris dorycus*	III	339	»	»	»	»	III	337	280

NOMS VULGAIRES.	NOMS SCIENTIFIQUES.	DESCRIPTION MŒURS, ETC.		ILLUSTRATIONS.						
				DESSINS HORS TEXTE.				DESSINS DANS LE TEXTE.		
		Tomes.	Pages.	Tomes.	Pages.	Nos des Planch.	Nos des Figur.	Tomes.	Pages.	Nos des Figures.
Criodon soyeux	*Criodon tomentosus*	III	313	»	»	»	»	»	»	»
Criomorphe aulique	*Criomorphus aulicus*	III	319	»	»	»	»	»	»	»
Crioproscope	*Crioproscopus*	III	311	»	»	»	»	»	»	»
Cruscate à antennes plumeuses	*Cruscatus plumicornis*	III	322	»	»	»	»	»	»	»
Crussonyque	*Crussonychus*	I	69	»	»	»	»	»	»	»
Crymode	*Crymodes*	III	173	»	»	»	»	»	»	»
Cryniphile limbé	*Cryniphilus limbatus*	I	249	»	»	»	»	»	»	»
Cryobie à gros ventre	*Cryobius ventricolsus*	I	153	»	»	»	»	»	»	»
Cryphale du tilleul	*Cryphalus tilliæ*	III	273	»	»	»	»	»	»	»
Cryptarque impériale	*Cryptarcha imperialis*	I	277	»	»	»	»	»	»	»
Crypte à deux points	*Crypta bipunctata*	III	288	»	»	»	»	»	»	»
Crypthorhine sillonné	*Crypthorhinus striga*	III	242	III	222	32	4	»	»	»
Cryptice bossu	*Crypticus gibbulus*	III	154	»	»	»	»	III	153	137
Cryptobate à élytres bleues	*Cryptobatis cyanoptera*	I	76	»	»	»	»	I	76	175
Cryptobie à antennes brisées	*Cryptobium fracticorne*	II	66	»	»	»	»	II	66	48
Cryptobie écarlate	*Cryptobius coccineus*	III	311	»	»	»	»	»	»	»
Cryptocéphale à cicatrices	*Cryptocephalus cicatricosus*	III	346	III	344	47	3	»	»	»
Cryptocéphale lourd	*Cryptocephalus gravidus*	III	346	»	»	»	»	I	9	26
Cryptochile	*Cryptochilus*	III	140	»	»	»	»	»	»	»
Cryptocranie latéral	*Cryptocranium laterale*	III	326	»	»	»	»	»	»	»
Cryptode	*Cryptodus*	III	93	»	»	»	»	»	»	»
Cryptodère d'Australasie	*Cryptoderus Australasiæ*	I	165	»	»	»	»	»	»	»
Cryptodie	*Cryptodius*	III	149	»	»	»	»	»	»	»
Cryptodonte de Latreille	*Cryptodontes Latreillanus*	III	93	»	»	»	»	»	»	»
Cryptogénie	*Cryptogenius*	III	144	»	»	»	»	»	»	»
Cryptogénie mierciane	*Cryptogenius miercianus*	III	112	»	»	»	»	»	»	»
Cryptoglosse	*Cryptoglossa*	III	147	»	»	»	»	»	»	»
Cryptohypne	*Cryptohypnus*	III	28	»	»	»	»	»	»	»
Cryptomme à beaucoup de stries	*Cryptomma multistriatum*	I	101	»	»	»	»	»	»	»
Cryptonyque	*Cryptonychus*	III	341	»	»	»	»	»	»	»
Cryptophage	*Cryptophagus*	III	354	»	»	»	»	»	»	»
Cryptophage des champignons	*Cryptophagus fungorum*	II	204	»	»	»	»	II	204	150
Cryptophage maure	*Cryptophagus maurus*	II	204	II	248	35	1	»	»	»
Cryptophagiens	*Cryptophagii*	II	200	»	»	»	»	»	»	»
Cryptopleure atomaire	*Cryptopleurum atomarium*	I	255	»	»	»	»	I	255	433
Cryptops	*Cryptops*	III	158	»	»	»	»	»	»	»
Cryptops bucellaire	*Cryptops bucellarius*	III	227	»	»	»	»	»	»	»
Cryptorhopale à quatre points	*Cryptorhopalum quadripunctatum*	II	179	»	»	»	»	»	»	»
Cryptorhynque du lapathe	*Cryptorhynchus lapathi*	III	241	»	»	»	»	III	240	219
Cryptostome à corne pointue	*Cryptostoma spinicorne*	III	34	»	»	»	»	»	»	»
Crypturge petit	*Crypturgus pusillus*	III	273	»	»	»	»	»	»	»
Ctéise	*Cteisa*	III	172	»	»	»	»	»	»	»
Ctémacanthe bleu	*Ctemacanthus cyaneus*	I	159	»	»	»	»	I	159	312
Ctémacanthe de Darvin	*Ctemacanthus Darvinii*	I	159	»	»	»	»	I	159	311
Cténicère noble	*Ctenicera nobilis*	III	29	»	»	»	»	III	30	36
Cténidie mordelloïde	*Ctenidia mordelloides*	III	182	»	»	»	»	»	»	»
Cténidion thoracique	*Ctenidion thoracicum*	III	8	»	»	»	»	»	»	»
Cténiope sulfuré	*Cteniopus sulphureus*	III	172	»	»	»	»	»	»	»
Cténipe janthine	*Ctenipus janthinus*	I	136	I	131	8	1	»	»	»
Cténiste à grands palpes	*Ctenistes palpalis*	II	133	»	»	»	»	II	134	103
Cténodactyle de Chevrolat	*Ctenodactyla Chevrolatii*	I	61	»	»	»	»	I	61	145
Cténodactyle tacheté	*Ctenodactyla maculata*	I	61	»	»	»	»	I	61	146
Cténode	*Ctenodus*	III	311	»	»	»	»	»	»	»
Cténognathe de la N.-Zélande	*Ctenognathus N.-Zelandiæ*	I	139	»	»	»	»	»	»	»

NOMS VULGAIRES.	NOMS SCIENTIFIQUES.	DESCRIPTION MŒURS, ETC.		ILLUSTRATIONS.						
				DESSINS HORS TEXTE.				DESSINS DANS LE TEXTE.		
		Tomes.	Pages.	Tomes.	Pages.	Nos des Planch.	Nos des Figur.	Tomes.	Pages.	Nos des Figures.
Cténomère	*Ctenomerus*	III	235	»	»	»	»	»	»	»
Cténomère crénelé	*Ctenomerus crenulatus*	I	125	»	»	»	»	»	»	»
Cténonyque	*Ctenonychus*	III	28	»	»	»	»	»	»	»
Cténope	*Ctenopus*	III	197	»	»	»	»	»	»	»
Cténoscélide dyrrache	*Ctenoscelis dyrrachus*	III	304	»	»	»	»	I	9	27
Cténostome à trois taches	*Ctenostoma trinotata*	I	28	»	»	»	»	I	28	84
Cténote	*Ctenotis*	III	69	»	»	»	»	»	»	»
Ctésias de la soie	*Ctesias serra*	II	173	»	»	»	»	II	173	137
Cucuje à grosses mandibules	*Cucujus mandibularis*	III	290	»	»	»	»	III	291	250
Cucujiens	*Cucujii*	III	289	»	»	»	»	»	»	»
Cupe à grosse tête	*Cupes capitata*	II	224	»	»	»	»	»	»	»
Cupes	*Cupes*	III	121	»	»	»	»	»	»	»
Curculio brillant	*Curculio splendidus*	III	217	»	»	»	»	III	218	198
Curculio impérial	*Curculio imperialis*	III	217	»	»	»	»	I	3	6
Curculioniens	*Curculionii*	III	202	»	»	»	»	»	»	»
Curime hérisson	*Curimus erinaceus*	II	185	»	»	»	»	»	»	»
Curis	*Curis*	III	40	»	»	»	»	»	»	»
Curius	*Curius*	III	317	»	»	»	»	»	»	»
Curtonote à pattes épineuses	*Curtonotus stinipes*	I	167	»	»	»	»	»	»	»
Curtos	*Curtos*	III	14	»	»	»	»	»	»	»
Cyamobole	*Cyamobolus*	III	241	»	»	»	»	»	»	»
Cyanire	*Cyaniris*	III	345	»	»	»	»	»	»	»
Cyathodère	*Cyathodera*	III	27	»	»	»	»	»	»	»
Cybister à deux dents	*Cybister bidens*	I	223	»	»	»	»	»	»	»
Cybister de Rœsel	*Cybister Rœseli*	I	199	»	»	»	»	I	199	358
Cybister du Sénégal	*Cybister Senegalensis*	I	199	»	»	»	»	I	199	357
Cybister latéral	*Cybister lateralis*	I	199	»	»	»	»	I	199	359
Cybocéphale petit	*Cybocephalus exiguus*	I	278	»	»	»	»	»	»	»
Cychrame noir	*Cychramus ater*	I	281	»	»	»	»	I	282	461
Cychre à rostre	*Cychrus rostratus*	I	38	I	6	*Intr.*	4	I	38	97
Cyclidie allongée	*Cyclidius elongatus*	III	58	I	55	1	2	»	»	»
Cycline	*Cyclinus*	I	224	»	»	»	»	»	»	»
Cycliques	*Cyclici*	III	340	»	»	»	»	»	»	»
Cyclisce	*Cycliscus*	III	229	»	»	»	»	»	»	»
Cyclocéphale géminé	*Cyclocephalus geminatus*	III	87	»	»	»	»	III	87	87
Cyclodème	*Cyclodema*	III	99	»	»	»	»	»	»	»
Cyclodère	*Cycloderus*	III	187	»	»	»	»	»	»	»
Cyclome camus	*Cyclomus simus*	III	228	»	»	»	»	»	»	»
Cyclome conforme	*Cyclomus conformis*	I	147	I	131	8	4	»	»	»
Idem	Idem	I	152	»	»	»	»	»	»	»
Cyclomorphe	*Cyclomorphus*	III	353	»	»	»	»	»	»	»
Cyclonote orbiculaire	*Cyclonotum orbiculare*	I	252	»	»	»	»	I	252	427
Cyclophthalme à tête aplatie	*Cyclophthalmus platycephalus*	III	125	»	»	»	»	»	»	»
Cycloptère	*Cyclopteres*	III	258	»	»	»	»	»	»	»
Cyclosome de Buquet	*Cyclosoma Buquetii*	I	118	»	»	»	»	I	118	241
Cyclotrachèle ténébricose	*Cyclotrachelus tenebricosus*	I	161	»	»	»	»	»	»	»
Cyclous très-grand	*Cyclous major*	I	224	»	»	»	»	»	»	»
Cygnodère aminci	*Cygnoderus tenuatus*	III	317	»	»	»	»	»	»	»
Cylas à corselet allongé	*Cylas longicollis*	III	216	»	»	»	»	III	216	196
Cyleere	*Cyleerus*	III	214	»	»	»	»	»	»	»
Cylichne poilu	*Cylichnus pilosulus*	III	64	»	»	»	»	»	»	»
Cylidre fascié	*Cylidrus fasciatus*	II	231	»	»	»	»	II	231	158
Cylindère germanique	*Cylindera germanica*	I	23	»	»	»	»	I	23	71
Cylindrinote	*Cylindrinotus*	III	167	»	»	»	»	»	»	»

NOMS VULGAIRES.	NOMS SCIENTIFIQUES.	DESCRIPTION MŒURS, ETC.		ILLUSTRATIONS.						
				DESSINS HORS TEXTE.				DESSINS DANS LE TEXTE.		
		Tomes.	Pages.	Tomes.	Pages.	Nos des Planch.	Nos des Figur.	Tomes.	Pages.	Nos des Figures.
Cylindrocère	*Cylindrocerus*	III	240	»	»	»	»	»	»	»
Cylindrocoryne	*Cylindrocorynus*	III	241	»	»	»	»	»	»	»
Cylindrodère fémoral	*Cylindroderus femoralus*	III	18	»	»	»	»	»	»	»
Cylindromorphe grisâtre	*Cylindromorphus grisator*	III	42	»	»	»	»	III	43	48
Cylindrophore	*Cylindrophorus*	III	40	»	»	»	»	»	»	»
Cylindrorhine	*Cylindrorhinus*	III	226	»	»	»	»	»	»	»
Cylindrosthore	*Cylindrosthorus*	III	144	»	»	»	»	»	»	»
Cylindrothore poilu	*Cylindrothorus pilolus*	III	171	»	»	»	»	»	»	»
Cyliste cylindrique	*Cylistus cylindricus*	II	156	»	»	»	»	»	»	»
Cyliste terminé	*Cyliste terminatus*	III	242	»	»	»	»	»	»	»
Cyllidie petite graine	*Cyllidium seminulum*	I	251	III	284	36	3	»	»	»
Cyllode noir	*Cyllodes niger*	I	281	»	»	»	»	»	»	»
Cylloscélide elliptique	*Cylloscelis ellipticus*	I	114	»	»	»	»	»	»	»
Cymathote	*Cymathotes*	III	169	»	»	»	»	»	»	»
Cymatodère à forme d'ibis	*Cymatoderus ibidiotes*	II	240	»	»	»	»	II	299	212
Cymatodère rétréci	*Cymatoderus angustatus*	II	240	»	»	»	»	II	240	167
Cymatoptère strié	*Cymatopterus striatus*	I	306	»	»	»	»	I	306	370
Cyminde marginée	*Cymindis marginata*	I	73	»	»	»	»	I	73	169
Cymindoïdée à deux taches	*Cymindoidea bisignata*	I	74	»	»	»	»	»	»	»
Cynianère	*Cynianerus*	III	218	»	»	»	»	»	»	»
Cynthie à corselet déprimé	*Cynthia depressicollis*	I	120	»	»	»	»	I	120	246
Cyphe	*Cypha*	II	28	»	»	»	»	»	»	»
Cyphe illustre	*Cyphus illustris*	III	220	»	»	»	»	III	222	201
Cyphe ocracé	*Cyphus ochreus*	III	220	»	»	»	»	III	204	188
Cyphicère	*Cyphicerus*	III	228	»	»	»	»	»	»	»
Cyphogénie à pieds pâles	*Cyphogenius pallipes*	I	112	»	»	»	»	I	112	231
Cyphogénie dorée	*Cyphogenia aurata*	III	145	»	»	»	»	»	»	»
Cyphon livide	*Cyphon lividus*	III	16	»	»	»	»	III	16	19
Cyphoniste	*Cyphonistes*	III	91	»	»	»	»	»	»	»
Cyphonocéphale émeraude	*Cyphonoc. smaragdulus*	III	57	»	»	»	»	»	»	»
Cyphonote	*Cyphonotus*	III	76	»	»	»	»	»	»	»
Cyphonote dromadaire	*Cyphonotus dromedarius*	III	170	»	»	»	»	III	159	141
Cyphoptère	*Cyphoptera*	III	343	»	»	»	»	»	»	»
Cyphosome noueux	*Cyphosoma nodosum*	III	40	III	36	2	4	»	»	»
Cyphote noueuse	*Cyphotes nodosa*	III	40	III	36	2	4	»	»	»
Cypture un peu bronzé	*Cypturus ænescens*	II	157	»	»	»	»	»	»	»
Cyrie impériale	*Cyria imperialis*	III	39	»	»	»	»	»	»	»
Cyriodèle à corselet tuberculé	*Cyriodela tuberculicollis*	III	51	III	48	7	5	»	»	»
Cyrtodère	*Cyrtoderes*	III	144	»	»	»	»	»	»	»
Cyrtognathe à bec	*Cyrtognathus rostratus*	III	303	»	»	»	»	»	»	»
Cyrtomon	*Cyrtomon*	III	240	»	»	»	»	»	»	»
Cyrtomorphe	*Cyrtomorphus*	III	353	»	»	»	»	»	»	»
Cyrtone arrondi	*Cyrtonus rotundatus*	III	348	»	»	»	»	»	»	»
Cyrtonote	*Cyrtonota*	III	343	»	»	»	»	»	»	»
Cyrtops	*Cyrtops*	III	220	»	»	»	»	»	»	»
Cyrtoscélide	*Cyrtoscelis*	I	259	»	»	»	»	»	»	»
Cyrtosome	*Cyrtosoma*	III	165	»	»	»	»	»	»	»
Cyrtotrachèle duc	*Cyrtotrachelus dux*	III	249	»	»	»	»	»	»	»
Cystéodème	*Cysteodemus*	III	200	»	»	»	»	»	»	»
Cytile varié	*Cytilus varius*	II	187	»	»	»	»	»	»	»
D										
Dachryde	*Dachrys*	III	345	»	»	»	»	»	»	»
Dacne fascié	*Dacne fasciatus*	III	354	»	»	»	»	»	»	»

NOMS VULGAIRES	NOMS SCIENTIFIQUES.	DESCRIPTION MŒURS, ETC.		ILLUSTRATIONS.						
				DESSINS HORS TEXTE.				DESSINS DANS LE TEXTE.		
		Tomes.	Pages.	Tomes.	Pages.	Nos des Planch.	Nos des Figur.	Tomes.	Pages.	Nos des Figures.
Dacodère à tête striée.....	*Dacoderus striaticeps*....	III	146	»	»	»	»	»	»	»
Dactylocrépide à tarses flabellés	*Dactylocrepis flabellitarsis*.....	III	240	»	»	»	»	»	»	»
Dactylozode.....	*Dactylozodes*.....	III	41	»	»	»	»	»	»	»
Dadonyque.....	*Dadonychus*.....	III	326	»	»	»	»	»	»	»
Dadophore.....	*Dadophora*.....	III	14	»	»	»	»	»	»	»
Dailodonte de Cayenne.....	*Dailodontus Cayennensis*	I	91	»	»	»	»	»	»	»
Damastre blapstoïde.	*Damaster blapstoides*....	I	39	»	»	»	»	I	39	98
Damatre.....	*Damatris*.....	III	165	»	»	»	»	»	»	»
Danacée à pieds pâles.....	*Danacea pallipes*.....	II	290	»	»	»	»	»	»	»
Dapse de Barbarie.....	*Dapsa Barbara*.....	III	356	II	147	21	5	»	»	»
Dapte à taches..... ...	*Daptus vittatus*.....	I	112	»	»	»	»	I	113	233
Daptomorphe du Cap.....	*Daptomorphus Capensis*..	I	112	»	»	»	»	I	112	232
Dasycère marginé.....	*Dasycerus marginatus*...	III	288	III	352	48	3	»	»	»
Dasycère rebordé.....	*Dasycerus sulcatus*	III	288	»	»	»	»	III	287	248
Dascylle cendré.....	*Dascyllus cinereus*.....	III	16	»	»	»	»	»	»	»
Dasychète..... ..	*Dasychæta*.....	III	61	»	»	»	»	»	»	»
Dasygnathe.....	*Dasygnathus*.....	III	91	»	»	»	»	»	»	»
Dasymalle.....	*Dasymallus*.....	III	351	»	»	»	»	»	»	»
Dasymorphocère de Blanchard.	*Dasymorph. Blanchardii*.	III	4	»	»	»	»	»	»	»
Dasyterne à élytres rouges....	*Dasysterna rubripennis*..	III	69	II	28	8	1	»	»	»
Dasyte armé..	*Dasytes armatus*.....	II	289	II	162	24	5	»	»	»
Dasyte noble.....	*Dasytes nobilis*.....	II	291	III	6	20	5	»	»	»
Dasyte varié..	*Dasytes variegatus*.....	II	288	II	153	23	2	»	»	»
Dasytine.....	*Dasytines*.....	II	290	»	»	»	»	»	»	»
Dasyus à collier.....	*Dasyus collaris*.....	III	68	II	29	9	4	»	»	»
Daurie.....	*Dauria*.....	III	345	»	»	»	»	»	»	»
Décamère argentée.....	*Decamera argentea*.....	III	65	»	»	»	»	III	65	67
Décatome à lune	*Decatoma lunata*.....	III	199	»	»	»	»	»	»	»
Déile rapide.....	*Deilus fugax*.....	III	316	»	»	»	»	»	»	»
Déinopse fauve..... .	*Deinopsis fuscatus*.....	II	27	»	»	»	»	»	»	»
Déjeanie alsiosie..... .	*Dejeania alsiosia*.....	III	69	»	»	»	»	»	»	»
Déléastre du chou.....	*Deleaster brassicæ*.....	II	96	»	»	»	»	»	»	»
Délichre couvert.....	*Delichrum tectum*.....	II	113	»	»	»	»	»	»	»
Délocranie.....	*Delocrania*.....	III	342	»	»	»	»	»	»	»
Délognathe.....	*Delognatha*.....	III	159	»	»	»	»	»	»	»
Délophore.....	*Delophorus*.....	III	101	»	»	»	»	»	»	»
Délopleure.....	*Delopleurus*.....	III	14	»	»	»	»	»	»	»
Délopyre.....	*Delopyrus*.....	III	14	»	»	»	»	»	»	»
Déloyala..... ..	*Deloyala*.....	III	343	»	»	»	»	»	»	»
Delphe.....	*Delphus*.....	III	353	»	»	»	»	»	»	»
Deltaspe bordée d'or.....	*Deltaspus auro-marginat*.	III	314	»	»	»	»	»	»	»
Deltochile bossu.....	*Deltochilum gibbosum*....	III	101	»	»	»	»	»	»	»
Démétrias allongé.....	*Demetrias elongatulus*...	I	71	»	»	»	»	I	71	164
Démétrias à un point.....	*Demetrias unipunctatus*..	I	71	»	»	»	»	I	71	165
Démétride à lignes.....	*Demetrida linella*.....	I	71	»	»	»	»	»	»	»
Démocrate Crésus.....	*Democrates Cræsus*.....	III	88	»	»	»	»	»	»	»
Démodème trompeuse.....	*Demodema fallax*.....	III	69	II	10	4	5	»	»	»
Démodoce.....	*Demodocus*.....	III	18	»	»	»	»	»	»	»
Démon..	*Dæmon*.....	III	17	»	»	»	»	»	»	»
Dendare.....	*Dendarus*.....	III	153	»	»	»	»	»	»	»
Dendrobie à mandibules.....	*Dendrobius mandibularis*.	III	310	»	»	»	»	»	»	»
Dendroblax d'Earle.....	*Dendroblax Earlei*.....	III	127	»	»	»	»	»	»	»
Dendrochare.....	*Dendrocharis*.....	III	33	»	»	»	»	»	»	»
Dendroctone brillant.....	*Dendroctonus micans*....	III	272	»	»	»	»	»	»	»
Dendroïde.....	*Dendroides*.....	III	179	»	»	»	»	»	»	»

NOMS VULGAIRES.	NOMS SCIENTIFIQUES.	DESCRIPTION MŒURS, ETC.		ILLUSTRATIONS.						
				DESSINS HORS TEXTE.				DESSINS DANS LE TEXTE.		
		Tomes.	Pages.	Tomes.	Pages.	Nos des Planch.	Nos des Figur.	Tomes.	Pages.	Nos des Figures.
Dendropémon	*Dendropemon*	III	210	»	»	»	»	»	»	»
Dendrophage crénelé	*Dendrophagus crenatus*	III	292	»	»	»	»	»	»	»
Dendrophile ponctué	*Dendrophilus punctulatus*	II	162	»	»	»	»	II	161	125
Dendroprémon	*Dendropræmon*	III	104	»	»	»	»	»	»	»
Dénops masqué	*Denops personnatus*	II	232	»	»	»	»	II	232	159
Déracanthe porte-épine	*Deracanthus spinifex*	III	219	»	»	»	»	»	»	»
Dérangistre élégant	*Derangistrus elegans*	III	308	»	»	»	»	»	»	»
Dérasome très-blanc	*Derasomus candidulus*	III	237	»	»	»	»	»	»	»
Dérasphère à corselet globuleux	*Derasphærus globicollis*	III	156	»	»	»	»	»	»	»
Déraspide	*Deraspis*	III	13	»	»	»	»	»	»	»
Dercyle noir	*Dercylus ater*	I	181	»	»	»	»	»	»	»
Dérélome	*Derelomus*	III	239	»	»	»	»	»	»	»
Déréode à corselet denté	*Dereodes denticollis*	III	221	»	»	»	»	»	»	»
Dérestène à quatre lignes	*Derestenus quadrilineatus*	II	238	»	»	»	»	»	»	»
Dermatode	*Dermatodes*	III	220	»	»	»	»	»	»	»
Dermatome à pieds pâles	*Dermatoma pallipes*	II	290	»	»	»	»	»	»	»
Dermeste de la soie	*Dermestes serra*	II	173	»	»	»	»	II	173	137
Dermeste des pelleteries	*Dermestes pellio*	II	175	»	»	»	»	II	176	140, 141, 142
Dermeste du lard	*Dermestes lardarius*	II	170	»	»	»	»	II	171	134, 135, 136
Dermeste ondé	*Dermestes undatus*	II	175	»	»	»	»	II	175	138
Dermeste ondulé	*Dermestes undulatus*	II	170	»	»	»	»	II	170	133
Dermestieus	*Dermestii*	II	167	»	»	»	»	»	»	»
Dermestoïde	*Dermestoides*	II	200	»	»	»	»	»	»	»
Dermophage à peigne	*Dermophagus pectinatus*	II	172	»	»	»	»	»	»	»
Dérobraque à antennes courtes	*Derobrachus brevicollis*	III	307	»	»	»	»	»	»	»
Déromèce	*Deromecus*	III	28	»	»	»	»	»	»	»
Déromme terminé	*Deromma terminatum*	II	294	»	»	»	»	»	»	»
Déroplate	*Deroplatus*	III	157	»	»	»	»	»	»	»
Desère à corselet long	*Desera cylindricollis*	I	67	»	»	»	»	»	»	»
Desmasome à longues pattes	*Desmasomus longipes*	III	238	»	»	»	»	»	»	»
Desmidophore	*Desmidophorus*	III	242	»	»	»	»	»	»	»
Desmiphore fusciculée	*Desmiphora fasciculata*	III	322	»	»	»	»	»	»	»
Desmocère bleu	*Desmocerus cyaneus*	III	328	»	»	»	»	»	»	»
Desmodère variable	*Desmoderus variabilis*	III	311	»	»	»	»	»	»	»
Desmopachrie brillant	*Desmopachrius nitidus*	I	215	»	»	»	»	»	»	»
Deutérocapte	*Deuterocapta*	III	348	»	»	»	»	»	»	»
Deutérocrate	*Deuterocrates*	III	209	»	»	»	»	»	»	»
Dia	*Dia*	III	347	»	»	»	»	»	»	»
Diabase bleuâtre	*Diabasis cærulescens*	III	82	»	»	»	»	»	»	»
Diabathrarie	*Diabathrarius*	III	222	»	»	»	»	»	»	»
Diabrotice	*Diabrotica*	III	350	»	»	»	»	»	»	»
Diacanthe	*Diacantha*	III	350	»	»	»	»	»	»	»
Diacanthe	*Diacanthus*	III	29	»	»	»	»	»	»	»
Diachrome germanique	*Diachromus germanicus*	I	125	»	»	»	»	»	»	»
Diagraphe	*Diagrapha*	III	11	»	»	»	»	»	»	»
Dialithe magnifique	*Dialithus magnificus*	III	59	»	»	»	»	»	»	»
Diamère hispide	*Diamerus hispidus*	III	273	»	»	»	»	»	»	»
Diamèse	*Diamesus*	I	265	»	»	»	»	»	»	»
Diana	*Diana*	III	40	»	»	»	»	»	»	»
Dianous bleuâtre	*Dianous cærulescens*	II	79	»	»	»	»	»	»	»
Diapère à deux taches	*Diaperis bipustulata*	III	163	»	»	»	»	III	161	146
Diapéricère	*Diapericera*	III	345	»	»	»	»	»	»	»
Diapériens	*Diaperii*	III	160	»	»	»	»	»	»	»
Diaphane	*Diaphanes*	III	14	»	»	»	»	»	»	»
Diaphanops	*Diaphanops*	III	335	»	»	»	»	»	»	»
Diaphanops de Westermann	*Diaphanops Wertermannii*	III	208	»	»	»	»	»	»	»

NOMS VULGAIRES.	NOMS SCIENTIFIQUES.	DESCRIPTION MŒURS, ETC.		ILLUSTRATIONS. DESSINS HORS TEXTE.				DESSINS DANS LE TEXTE.		
		Tomes.	Pages.	Tomes.	Pages.	Nos des Planch.	Nos des Figur.	Tomes.	Pages.	Nos des Figures.
Diaphochèle à pieds épais.....	*Diaphochelus crassipes*...	III	64	»	»	»	»	II	303	225
Diaphonie.....	*Diaphonia*.....	III	55	»	»	»	»	»	»	»
Diaphore dorsal.....	*Diaphorus dorsalis*.....	I	68	»	»	»	»	I	68	162
Diaphoromère irisé sur les élytres.....	*Diaphoromerus iridipennis*.....	I	123	»	»	»	»	»	»	»
Diaprèpe joli.....	*Diaprepes amæna*.....	III	221	III	232	33	2	»	»	»
Diapromorphe.....	*Diapromorpha*.....	III	345	»	»	»	»	»	»	»
Diaspe.....	*Diaspis*.....	III	346	»	»	»	»	»	»	»
Diasticte du sable.....	*Diastictus subuleti*.....	III	109	»	»	»	»	»	»	»
Diastocère brûlant.....	*Diastocera æstuans*.....	III	323	»	»	»	»	»	»	»
Diatobe.....	*Diatobus*.....	III	146	»	»	»	»	»	»	»
Dibolie.....	*Dibolia*.....	III	351	»	»	»	»	»	»	»
Dicélie violet.....	*Dicælius violaceus*.....	I	175	»	»	»	»	I	175	330
Dicélinde.....	*Dicælindus*.....	I	175	»	»	»	»	»	»	»
Dicentrine fémoral.....	*Dicentrinus femoralis*....	III	65	III	78	12	2	»	»	»
Dicéréa de Berlin.....	*Dicerea Berolinensis*.....	III	40	II	203	30	5	»	»	»
Dicérodère.....	*Diceroderes*.....	III	147	»	»	»	»	»	»	»
Dicéros algoense.....	*Diceros algoensis*.....	III	57	II	45	12	4	»	»	»
Dices de Billberg.....	*Dices Billbergii*.....	III	199	»	»	»	»	»	»	»
Dichéire dilaté.....	*Dicheirus dilatatus*.....	I	126	»	»	»	»	»	»	»
Dichèle à pieds dentés.....	*Dichelus dentipes*.....	III	64	»	»	»	»	»	»	»
Dichélonyce à élytres violettes.	*Dichelonyca violaceipennis*	III	68	»	»	»	»	»	»	»
Dichéloplie de Java.....	*Dicheloplia Javanica*.....	III	64	II	30	10	1	»	»	»
Dichodonte Crésus.....	*Dichodontes Cræsus*.....	III	91	»	»	»	»	»	»	»
Dichomme.....	*Dichomma*.....	III	148	»	»	»	»	»	»	»
Dichotomie.....	*Dichotomius*.....	III	102	»	»	»	»	»	»	»
Dichrée.....	*Dichræa*.....	III	341	»	»	»	»	»	»	»
Dicranie.....	*Dicrania*.....	III	68	»	»	»	»	»	»	»
Dicranocéphale de Wallick....	*Dicranocephalus Wallickii*	III	57	I	64	2	5	»	»	»
Dicranocnème à corselet rebordé.....	*Dicranocnemus sulcicollis*.	III	64	II	64	14	3	»	»	»
Dicranodère à anneaux.....	*Dicranoderes annulatus*.	III	310	»	»	»	»	»	»	»
Dicranorhine de Derbye.....	*Dicranorhinus Derbyana*.	III	57	I	86	4	3	»	»	»
Dicréodon basal.....	*Dicræodon basalis*.....	III	110	»	»	»	»	»	»	»
Dicrépidie.....	*Dicrepidius*.....	III	27	»	»	»	»	»	»	»
Dicronyque.....	*Dicronychus*.....	III	30	»	»	»	»	»	»	»
Dictalope réticulé.....	*Dictalopus reticulatus*...	III	261	»	»	»	»	III	260	231
Dictopse.....	*Dictopsis*.....	III	171	»	»	»	»	»	»	»
Dictyoptère couleur de sang..	*Dictyopterus sanguineus*.	III	10	»	»	»	»	III	11	11
Dicyrte.....	*Dicyrtus*.....	III	170	»	»	»	»	»	»	»
Diésie à quatre dents.....	*Diesia quadridentata*....	III	139	»	»	»	»	III	140	120
Diestécope.....	*Diestecopus*.....	III	168	»	»	»	»	»	»	»
Diglobicère.....	*Diglobicerus*.....	II	295	»	»	»	»	»	»	»
Diglosse immergée.....	*Diglossa mersa*.....	II	25	»	»	»	»	»	»	»
Dijope.....	*Dijopus*.....	III	347	»	»	»	»	»	»	»
Dila à corselet lisse.....	*Dila lævicollis*.....	III	152	»	»	»	»	»	»	»
Dilobitarse de Deyrolle.....	*Dilobitarsus Deyrollei*...	III	24	III	20	14	4	»	»	»
Dilychrie.....	*Dilychria*.....	III	13	»	»	»	»	»	»	»
Dima élatéroïde.....	*Dima elateroides*.....	III	29	»	»	»	»	»	»	»
Dinarde dentée.....	*Dinarda dentata*.....	II	23	»	»	»	»	II	23	19
Dineute brillant.....	*Dineutes nitidus*.....	I	224	»	»	»	»	»	»	»
Dinode à pattes rouges.....	*Dinodes rufipes*.....	I	178	»	»	»	»	I	178	335
Dinodère allongé.....	*Dinoderus elongatus*....	III	258	»	»	»	»	»	»	»
Dinome.....	*Dinomus*.....	III	167	»	»	»	»	»	»	»
Dinophthalme.....	*Dinophthalma*.....	III	345	»	»	»	»	»	»	»
Dinorhine.....	*Dinorhina*.....	III	80, 82	»	»	»	»	»	»	»

NOMS VULGAIRES.	NOMS SCIENTIFIQUES.	DESCRIPTION MŒURS, ETC.		ILLUSTRATIONS						
				DESSINS HORS TEXTE.				DESSINS DANS LE TEXTE.		
		Tomes.	Pages.	Tomes.	Pages.	Nos des Planch.	Nos des Figur.	Tomes.	Pages.	Nos des Figures.
Diodesme enterré	*Diodesma subterranea*	III	284	»	»	»	»	»	»	»
Diodonte porc	*Diodontes porcatus*	III	143	»	»	»	»	»	»	»
Diodyrhynque d'Autriche	*Diodyrhynchus Austriacus*	III	212	»	»	»	»	»	»	»
Dionesme	*Dionesma*	III	162	»	»	»	»	»	»	»
Dionyque	*Dionychus*	III	238	»	»	»	»	»	»	»
Dionyx de Dejeau	*Dionyx Dejeanii*	II	134	»	»	»	»	»	»	»
Diophylle hispide	*Diophylla hispida*	III	67	»	»	»	»	»	»	»
Dioque nain	*Diochus nanus*	II	40	»	»	»	»	II	40	20
Dioryche tordu	*Diorychus torta*	I	168	»	»	»	»	»	»	»
Diorychodère des Alpes	*Diorychoderus Alpestris*	I	153	I	95	6	3	»	»	»
Diorymère magnifique	*Diorymerus altus*	III	240	»	»	»	»	III	253	227
Dipélice de Cantoire	*Dipelicus Cantoiri*	III	89	»	»	»	»	III	90	89
Diphaulace	*Diphaulaca*	III	351	»	»	»	»	»	»	»
Diphochéile poli	*Diphocheilus politus*	I	175	»	»	»	»	I	175	329
Diphucéphale soyeux	*Diphucephala sericea*	III	66	III	100	18	3	III	117	104
Diphucranie	*Diphucrania*	III	42	»	»	»	»	»	»	»
Diphyllocère	*Diphyllocera*	III	67	»	»	»	»	»	»	»
Diphyrhynque	*Diphyrhynchus*	III	163	»	»	»	»	»	»	»
Diplognathe couleur de jais	*Diplognatha gagates*	III	55	»	»	»	»	»	»	»
Diplotaxyde globuleux	*Diplotaxys globator*	III	70	II	24	7	2	»	»	»
Diplotaxyde noir d'ébène	*Diglotaxys ebenina*	III	70	II	45	12	2	»	»	»
Dipropé	*Dipropus*	III	27	»	»	»	»	»	»	»
Dircée	*Dircæa*	III	184	»	»	»	»	»	»	»
Dirhage de Madagascar	*Dirhagus Madagascariensis*	III	33	»	»	»	»	III	32, 34	37, 38
Dirhine Iris	*Dirhina Iris*	III	55	I	86	4	2	»	»	»
Dirote un peu irisé	*Dirotus subiridescens*	I	175	III	15	22	4	»	»	»
Disaulax à antennes poilues	*Disaulax hirsuticornis*	III	317	»	»	»	»	»	»	»
Dischirie bossu	*Dischirius gibbus*	I	101	III	18	24	1	»	»	»
Dischirie obsolète	*Dischirius obsoletus*	I	101	»	»	»	»	I	101	217
Dischiste entourée	*Dischista cincta*	III	51	»	»	»	»	III	48	53
Discodère	*Discoderes*	III	42	»	»	»	»	»	»	»
Discomorphe	*Discomorpha*	III	342	»	»	»	»	»	»	»
Discopelte raccourcie	*Discopeltis concinna*	III	55	I	84	3	5	»	»	»
Discopleure à corselet carré	*Discopleurus quadricollis*	III	146	»	»	»	»	»	»	»
Disonychre	*Disonychra*	III	351	»	»	»	»	»	»	»
Disphérique de Gambie	*Disphæricus Gambinnus*	I	40	»	»	»	»	»	»	»
Dissorterne	*Dissorternus*	III	303	»	»	»	»	»	»	»
Disténie de Colombie	*Distenia Columbina*	III	329	»	»	»	»	»	»	»
Distichocère à corselet maculé	*Distichocera maculicollis*	III	309	III	308	41	1	»	»	»
Distipsidère ondée	*Distipsidera undulata*	I	22	»	»	»	»	I	22	67
Distrigue à impression sur le corselet	*Distrigus impressicollis*	I	121	»	»	»	»	I	121	249
Ditome à corselet dilaté	*Ditomus dilaticollis*	I	105	»	»	»	»	I	303	3*
Ditome à grosse tête	*Ditomus capito*	I	101	I	30	*Intr.*	21	»	»	»
Ditome calidonien	*Ditomus calidonicus*	I	105	»	»	»	»	I	105	221
Ditome violet	*Ditomus violaceus*	I	105	»	»	»	»	I	105	222
Dityle	*Ditylus*	III	188	»	»	»	»	»	»	»
Diure à faulx	*Diurus furcillatus*	III	215	»	»	»	»	»	»	»
Divale à deux taches	*Divales bipustulatus*	II	290	»	»	»	»	»	»	»
Dodécatome à deux couleurs	*Dodecatoma bicolor*	III	8	»	»	»	»	»	»	»
Dohrnie	*Dohrnia*	III	188	»	»	»	»	»	»	»
Dolichaon lathrobioïde	*Dolichaon lathrobioides*	II	67	»	»	»	»	II	67	49
Dolichodère	*Dolichoderus*	III	157	»	»	»	»	»	»	»
Dolichosome linéaire	*Dolichosoma lineare*	II	293	»	»	»	»	»	»	»

NOMS VULGAIRES.	NOMS SCIENTIFIQUES.	DESCRIPTION MŒURS, ETC.		ILLUSTRATIONS. DESSINS HORS TEXTE.				DESSINS DANS LE TEXTE.		
		Tomes.	Pages.	Tomes.	Pages.	Nos des Planch.	Nos des Figur.	Tomes.	Pages.	Nos des Figures.
Dolique à antennes jaunes....	*Dolichus flavicornis*.....	I	134	»	»	»	»	I	134	271
Dolope marginé.....	*Dolopis marginatus*.....	III	29	»	»	»	»	»	»	»
Donacie à pattes en clou.....	*Donacia clavipes*.....	III	336	»	»	»	»	III	337	279
Dorcacéphale.....	*Dorcacephalum*.....	III	324	»	»	»	»	»	»	»
Dorcacère barbu.....	*Dorcacerus barbatus*....	III	311	»	»	»	»	»	»	»
Dorcadion pédestre.....	*Dorcadion pedestre*.....	III	324	»	»	»	»	III	326	270
Dorcasome ébuline.....	*Dorcasoma ebulinum*.....	III	309	»	»	»	»	»	»	»
Dorcatome rougeâtre.....	*Dorcatoma rubens*.....	II	214	»	»	»	»	»	»	»
Dorque parallélipipède.....	*Dorcus parallelipipedus*..	III	125	»	»	»	»	»	»	»
Dorthésie américaine.....	*Dorthesia americana*.....	III	183	»	»	»	»	III	182	164
Dorynote.....	*Dorynota*.....	III	343	»	»	»	»	»	»	»
Doryphore très-ponctuée.....	*Doryphora punctatissima*.	III	348	III	344	47	4	»	»	»
Doryscélide brûlée.....	*Doryscelis calcærata*.....	III	56	I	183	12	3	»	»	»
Dorystèthe à deux couleurs...	*Dorystethus bicolor*.....	III	82	»	»	»	»	»	»	»
Dorysthène.....	*Dorysthenus*.....	III	303	»	»	»	»	»	»	»
Dorytome.....	*Dorytomus*.....	III	234	»	»	»	»	»	»	»
Dozocollète oblong.....	*Dozocolletus oblongus*....	II	266	»	»	»	»	»	»	»
Drastérie très-petit.....	*Drasterius minutissimus*.	III	28	»	»	»	»	»	»	»
Drepane de Lacordaire.....	*Drepanus Lacordairei*....	I	86	»	»	»	»	»	»	»
Drépanie.....	*Drepanius*.....	III	20	»	»	»	»	»	»	»
Drépanocère de Kirby.....	*Drepanocerus Kirbyi*....	III	105	»	»	»	»	»	»	»
Drile à corselet rouge.....	*Drilus ruficollis*.....	III	7	»	»	»	»	III	8	8
Drile jaunâtre.....	*Drilus flavescens*.....	III	6, 7	»	»	»	»	III	8	6, 7
Drimostome à stries sur le corselet.....	*Drimostoma striatocolle*..	I	122	»	»	»	»	I	122	251
Dromie tachée de blanc.....	*Dromius albomaculatus*..	I	69	»	»	»	»	I	69	163
Dromique géante.....	*Dromica gigantea*.....	I	23	»	»	»	»	I	23	73
Dromique rétrécie.....	*Dromica coarctata*.....	I	24	»	»	»	»	I	23	74
Dromochère de Pilate.....	*Dromochorus Pilatei*.....	I	69	»	»	»	»	I	303	2
Drosochre.....	*Drosochrus*.....	III	169	»	»	»	»	»	»	»
Drusille canaliculée.....	*Drusilla canaliculata*....	II	10	»	»	»	»	»	»	»
Dryoctène adroit.....	*Dryoctenes caliginosus*...	III	321	»	»	»	»	»	»	»
Dryophile anobioïde.....	*Dryophilus anobioides*....	II	215	»	»	»	»	»	»	»
Dryophthore lymexylon.....	*Dryophthorus lymexylon*..	III	253	»	»	»	»	»	»	»
Dryops.....	*Dryops*.....	III	188	»	»	»	»	»	»	»
Dryops à antennes en avant...	*Dryops prolifericornis*...	I	230	»	»	»	»	I	230	401
Drypte raccourcie.....	*Drypta emarginata*.....	I	67	»	»	»	»	I	67	159
Dryptolytre de Cayenne.....	*Dryptolytra Cayennensis*.	III	13	»	»	»	»	»	»	»
Dryptomorphe.....	*Dryptomorphus*.....	III	14	»	»	»	»	»	»	»
Dumérilie.....	*Dumerilia*.....	III	20	»	»	»	»	»	»	»
Dupontielle ichneumonoïde...	*Dupontiella ichneumonoides*.....	II	232	»	»	»	»	II	232	160
Dymone.....	*Dymonus*.....	III	144	»	»	»	»	»	»	»
Dymusie bleue.....	*Dymusia cyanea*.....	III	57	II	35	11	5	»	»	»
Dynaste éléphant.....	*Dynastes elephas*.....	III	91	»	»	»	»	I	6	18
Dynaste hercule.....	*Dynastes hercules*.....	III	91	I	11	*Intr.*	9	»	»	»
Dyschrome opaque.....	*Dyschromus opacus*.....	I	122	»	»	»	»	»	»	»
Dyscole à corselet bleu.....	*Dyscolus cæruleicollis*...	I	86	III	18	24	4	»	»	»
Dyside.....	*Dysides*.....	II	216	»	»	»	»	»	»	»
Dysidie morose.....	*Dysidius morosus*.....	I	147	»	»	»	»	»	»	»
Dysmathe de Sahlberg.....	*Dysmathes Sahlbergii*....	III	148	»	»	»	»	»	»	»
Dysmorphognathe.....	*Dysmorphagnathus*.....	III	30	»	»	»	»	»	»	»
Dytique marginé.....	*Dytiscus marginalis*.....	I	200	»	»	»	»	I	200, 216	360, 361, 391
Dytique moyen.....	*Dytiscus dimidiatus*.....	I	200	III	8	21	3	»	»	»
Dytique très-large.....	*Dytiscus latissimus*.....	I	200	»	»	»	»	I	201, 216	362, 392
Dytisciens.....	*Dytiscidæ*.....	I	195	»	»	»	»	»	»	»

NOMS VULGAIRES.	NOMS SCIENTIFIQUES.	DESCRIPTION MŒURS, ETC.		ILLUSTRATIONS. DESSINS HORS TEXTE.				DESSINS DANS LE TEXTE.		
		Tomes.	Pages.	Tomes.	Pages.	Nos des Planch.	Nos des Figur.	Tomes.	Pages.	Nos des Figures.
E										
Ébéus à front blanc	*Ebæus albifrons*	II	286	»	»	»	»	»	»	»
Éburie à quatre taches	*Eburia quadrimaculata*	III	312	»	»	»	»	»	»	»
Éburiphore calleux	*Eburiphora callosa*	II	255	II	131	20	2	»	»	»
Écale marron	*Ecalus castaneus*	I	264	»	»	»	»	»	»	»
Eccopte blanc	*Eccoptus albidus*	III	244	»	»	»	»	»	»	»
Eccoptie polyspile	*Eccoptia polyspila*	III	269	III	324	43	4	»	»	»
Eccoptogastre pygmée	*Eccoptogaster pygmæus*	III	270	»	»	»	»	»	»	»
Écélonère	*Ecelonerus*	III	210	»	»	»	»	»	»	»
Échiastre à long corselet	*Echiaster longicollis*	II	73	»	»	»	»	II	73	58
Échimanthe	*Echimanthus*	I	76	»	»	»	»	»	»	»
Échinocnème squameux	*Echinocnemus squamosus*	III	237	»	»	»	»	»	»	»
Échinope à corselet épineux	*Echinopus spinicollis*	III	144	»	»	»	»	»	»	»
Échonie	*Echonia*	III	342	»	»	»	»	»	»	»
Ecnomaé plan	*Ecnomaeus planus*	I	291	»	»	»	»	»	»	»
Ecphorome hémisphérique	*Ecphoroma hemispherica*	III	139	»	»	»	»	»	»	»
Écrivain	*Eumolpus vitis*	III	347	»	»	»	»	»	»	»
Ecthrophyte	*Ecthrophyta*	III	350	»	»	»	»	»	»	»
Ectine	*Ectinus*	III	29	»	»	»	»	»	»	»
Ectinogonie	*Ectinogonia*	III	39	»	»	»	»	»	»	»
Ectoprie	*Ectopria*	III	17	»	»	»	»	»	»	»
Édrote arrondi	*Edrotes rotundatus*	III	141	»	»	»	»	»	»	»
Éduse	*Edusa*	III	347	»	»	»	»	»	»	»
Égolie variée	*Egolia variegata*	I	276	»	»	»	»	»	»	»
Éidole linéaire	*Eidolus linearis*	III	24	»	»	»	»	»	»	»
Éithéie scydménoïde	*Eitheia scydmænoides*	II	148	»	»	»	»	»	»	»
Élaphidion arrosé	*Elaphidion irroratus*	III	312	»	»	»	»	»	»	»
Élaphie des céréales	*Elaphius cerealis*	I	185	»	»	»	»	»	»	»
Élaphine triste	*Elaphinis moesta*	III	55	II	45	12	1	»	»	»
Élaphocère de Barbarie	*Elaphocera Barbara*	III	78	I	157	9	4	III	79	77
Élaphre des marais	*Elaphrus uliginosus*	I	31	III	15	22	3	»	»	»
Élaphre riverain	*Elaphrus riparius*	I	31	»	»	»	»	I	31	84 *bis*.
Élaphrope caraboïde	*Elaphropus caraboides*	II	212	»	»	»	»	»	»	»
Élasmocère à antennes fortes	*Elasmocerus validicornis*	III	26	III	24	15	5	»	»	»
Élassonyx	*Elassonyx*	III	238	»	»	»	»	»	»	»
Élater couleur de sang	*Elater sanguineus*	III	28	»	»	»	»	III	29	31
Élater de Coquebert	*Elater Coquebertii*	III	28	»	»	»	»	III	30	35
Élatériens	*Elaterii*	III	20	»	»	»	»	»	»	»
Élatéroïde naval	*Elateroides navalis*	II	222	»	»	»	»	»	»	»
Élatodère à corselet maculé	*Elatoderes maculicollis*	III	5	»	»	»	»	»	»	»
Éléale âpre	*Eleale aspera*	II	268	»	»	»	»	»	»	»
Élédone mangeur d'agaric	*Eledona agaricola*	III	162	»	»	»	»	»	»	»
Élenque	*Elenchus*	III	201	»	»	»	»	»	»	»
Éléode	*Eleodes*	III	152	»	»	»	»	»	»	»
Éléphostome éléphant	*Elephostomus proboscideus*	III	116	»	»	»	»	»	»	»
Élétice à deux points	*Eletica bipunctata*	III	196	»	»	»	»	»	»	»
Éleuse tibial	*Eleusis tibialis*	II	100	»	»	»	»	»	»	»
Élicope	*Elicopis*	II	296	»	»	»	»	»	»	»
Ellesce bleu	*Ellescus cyaneus*	III	237	»	»	»	»	»	»	»
Ellesque	*Elleschus*	III	234	»	»	»	»	»	»	»
Elliméniste	*Ellimenistes*	III	229	»	»	»	»	»	»	»
Ellipolampide	*Elliptlampis*	III	13	»	»	»	»	»	»	»

NOMS VULGAIRES.	NOMS SCIENTIFIQUES.	DESCRIPTION MŒURS, ETC.		ILLUSTRATIONS. DESSINS HORS TEXTE.				DESSINS DANS LE TEXTE.		
		Tomes.	Pages.	Tomes.	Pages.	Nos des Planch.	Nos des Figur.	Tomes.	Pages.	Nos des Figures.
Ellipotome à forme grêle....	*Ellipotoma tenuiformis*..	II	267	»	»	»	»	II	267	190
Ellipsode glabre.....	*Ellipsodes glabratus*.....	III	154	»	»	»	»	»	»	»
Elliptice.....	*Ellipticus*.....	III	353	»	»	»	»	»	»	»
Elliptome.....	*Elliptoma*.....	II	33	»	»	»	»	»	»	»
Ellycnie.....	*Ellycnia*.....	III	13	»	»	»	»	»	»	»
Elmide bronzé.....	*Elmis æneus*.....	I	232	»	»	»	»	I	231	404
Élode livide.....	*Elodes lividus*.....	III	16	»	»	»	»	III	16	19
Élonie.....	*Elonium*.....	II	95	»	»	»	»	»	»	»
Élophore à long cou.....	*Elophorus collaris*.....	III	145	»	»	»	»	»	»	»
Élophore aquatique.....	*Elophorus aquaticus*.....	I	236	»	»	»	»	I	237	408
Élosome.....	*Elosoma*.....	I	232	»	»	»	»	»	»	»
Élosome.....	*Elosoma*.....	III	158	»	»	»	»	»	»	»
Élystrophère.....	*Elystrophæra*.....	III	348	»	»	»	»	»	»	»
Élytrodon sans armo.....	*Elytrodon inermis*.....	III	230	»	»	»	»	»	»	»
Élytrogone.....	*Elytrogona*.....	III	343	»	»	»	»	»	»	»
Élytrure de Lapeyrouse.....	*Elytrurus Lapeyrousei*...	III	229	»	»	»	»	»	»	»
Émalodère à côtes crénelées..	*Emalodera crenicosta*....	III	146	»	»	»	»	»	»	»
Émathion.....	*Emathion*.....	III	34	»	»	»	»	»	»	»
Embaphion farineux.....	*Embaphion muricatum*...	III	152	»	»	»	»	»	»	»
Embrithe.....	*Embrithes*.....	III	230	»	»	»	»	»	»	»
Émenadie.....	*Emenadia*.....	III	183	»	»	»	»	»	»	»
Emmale poilu.....	*Emmalus pilosus*.....	III	154	»	»	»	»	»	»	»
Emmenaste.....	*Emmenastus*.....	III	148	»	»	»	»	»	»	»
Emmèpe.....	*Emmepus*.....	II	266	»	»	»	»	»	»	»
Emmèpe du roseau.....	*Emmepus arundinis*.....	II	82	»	»	»	»	»	»	»
Emmèse.....	*Emmesa*.....	III	184	»	»	»	»	»	»	»
Empecte à élytres tachetées ..	*Empecta maculipennis*...	III	70	II	24	7	5	»	»	»
Emphanie.....	*Emphania*.....	III	65	»	»	»	»	»	»	»
Emphyle glabre.....	*Emphylus glaber*.....	II	203	»	»	»	»	»	»	»
Emplecte aurore.....	*Emplectes aurora*.....	III	11	»	»	»	»	III	11	13
Empleure nubile.....	*Empleurus nubilis*.....	I	237	»	»	»	»	»	»	»
Émus poilu.....	*Emus hirtus*.....	II	49	»	»	»	»	II	1, 49	1, 36
Émyon.....	*Emyon*.....	III	168	»	»	»	»	»	»	»
Énamme.....	*Enamma*.....	III	177	»	»	»	»	»	»	»
Énarcie marquée de noir.....	*Enarcia melanictera*.....	III	71	»	»	»	»	II	361	217
Encauste.....	*Encaustes*.....	III	353	»	»	»	»	»	»	»
Encelade géant.....	*Enceladus gigas*.....	I	96	»	»	»	»	I	96	208
Encéphale replié.....	*Encephalus complicans*..	II	21	»	»	»	»	II	21	16
Encye de Commerson.....	*Encya Commersonii*.....	III	77	II	84	15	3	»	»	»
Endécatome réticulé.....	*Endecatomus reticulatus*.	III	261	»	»	»	»	III	260	231
Endée chaste.....	*Endæus castus*.....	III	237	»	»	»	»	»	»	»
Endocéphale.....	*Endocephalus*.....	III	347	»	»	»	»	»	»	»
Endomychiens.....	*Endomychii*.....	III	355	»	»	»	»	»	»	»
Endomyque pourpre.....	*Endomychus coccineus*..	III	356	III	351	48	2	I	10	29
Endostome du Sénégal.....	*Endostomus Senegalensis*.	III	150	III	158	29	4	»	»	»
Énédreyte.....	*Enedreytes*.....	III	210	»	»	»	»	»	»	»
Énème.....	*Enema*.....	III	91	»	»	»	»	»	»	»
Engis huméral.....	*Engis humeralis*.....	III	354	»	»	»	»	»	»	»
Enhydre austral.....	*Enhydrus australis*.....	I	220	»	»	»	»	I	220	393
Enhydre rebordé.....	*Enhydrus sulcatus*.....	I	220	»	»	»	»	I	220	394
Énicocère granulé.....	*Enicocerus granulatus*...	I	238	»	»	»	»	I	238	411
Énicode.....	*Enicodes*.....	III	325	»	»	»	»	»	»	»
Énicope.....	*Enicopus*.....	II	288	»	»	»	»	»	»	»
Énicotarse.....	*Enicotarsus*.....	III	104	»	»	»	»	»	»	»
Ennéarthron cornu.....	*Ennearthron cornutum*..	III	261	»	»	»	»	»	»	»
Ennéodesme à trois épines...	*Enneodesmus trispinosus*.	III	238	»	»	»	»	»	»	»

NOMS VULGAIRES.	NOMS SCIENTIFIQUES.	DESCRIPTION MŒURS, ETC.		ILLUSTRATIONS.						
				DESSINS HORS TEXTE.				DESSINS DANS LE TEXTE.		
		Tomes.	Pages.	Tomes.	Pages.	Nos des Planch.	Nos des Figur.	Tomes.	Pages.	Nos des Figures.
Énodie à antennes noires.....	*Enodius nigricornis*.....	II	290	»	»	»	»	»	»	»
Énoplie à quatre points.....	*Enoplium quadripunctatum*.....	II	259	»	»	»	»	II	259	181
Énoplie de Weber.....	*Enoplium Weberi*.....	II	272	»	»	»	»	II	272	195
Énoplocère armillé.....	*Enoplocerus armillatus*.	III	305	»	»	»	»	»	»	»
Entèle.....	*Entelus*.....	III	144	»	»	»	»	»	»	»
Enterreur.....	*Necrophorus*.....	I	258	»	»	»	»	I	258	434, 435, 436
Entime brillant.....	*Entimus splendidus*.....	III	217	»	»	»	»	III	218	198
Entime impérial.....	*Entimus imperialis*.....	III	217	»	»	»	»	I	3	6
Entocère.....	*Entocera*.....	III	6	»	»	»	»	»	»	»
Entome.....	*Entoma*.....	I	100	»	»	»	»	»	»	»
Entomochile.....	*Entomochilus*.....	III	141	»	»	»	»	»	»	»
Entomode.....	*Entomodeus*.....	III	149	»	»	»	»	»	»	»
Entrypane à antennes marquées	*Entrypanus signaticornis*.	III	322	»	»	»	»	»	»	»
Entype cornu.....	*Entypus cornutus*.....	III	261	»	»	»	»	»	»	»
Entyus.....	*Entyus*.....	III	222	»	»	»	»	»	»	»
Épagrie.....	*Epagrius*.....	III	220	»	»	»	»	»	»	»
Épantie.....	*Epantius*	III	147	»	»	»	»	»	»	»
Épectinaspe mexicaine.....	*Epectinaspis mexicana*..	III	82	»	»	»	»	»	»	»
Éphimère.....	*Ephimerus*.....	III	237	»	»	»	»	»	»	»
Éphistème moyenne.....	*Ephistema dimidiata*....	II	206	»	»	»	»	II	206	153
Épicalle.....	*Epicalla*.....	III	164	»	»	»	»	»	»	»
Épicaute douteuse.....	*Epicauta dubia*.....	III	196	»	»	»	»	»	»	»
Épicère.....	*Epicærus*.....	III	225	»	»	»	»	»	»	»
Épichryse....	*Epichrysus*.....	III	84	»	»	»	»	»	»	»
Épicline de Gay.....	*Epiclines Gayi*.....	II	240	»	»	»	»	»	»	»
Idem.....	Idem.....	II	293	»	»	»	»	»	»	»
Épicomète.....	*Epicometis*.....	III	55	»	»	»	»	»	»	»
Épicyrte.....	*Epicyrtus*.....	III	15	»	»	»	»	»	»	»
Épière très-petit.....	*Epierus minor*.....	II	160	»	»	»	»	II	160	123
Épilachne Argus.....	*Epilachna Argus*.....	III	358	»	»	»	»	III	358	295
Épilampe.....	*Epilampus*.....	III	164	»	»	»	»	»	»	»
Épilasie.....	*Epilasium*.....	III	153	»	»	»	»	»	»	»
Épilasime.....	*Epilasimus*.....	III	154	»	»	»	»	»	»	»
Épilisse.....	*Epilissus*.....	III	101	»	»	»	»	»	»	»
Épiloque.....	*Epilochus*.....	III	356	»	»	»	»	»	»	»
Épinecte austral.....	*Epinectus australis*.....	I	220	»	»	»	»	I	220	393
Épinecte rebordé.....	*Epinectus sulcatus*.....	I	220	»	»	»	»	I	220	394
Épipède porte-écailles.....	*Epipedus squamifer*.....	III	228	»	»	»	»	»	»	»
Épipédonote.....	*Epipedonota*.....	III	149	»	»	»	»	»	»	»
Épipédorhine..... ...	*Epipedorhinus*.....	III	241	»	»	»	»	»	»	»
Épiphane cornu.....	*Epiphanus cornutus*	III	34	»	»	»	»	»	»	»
Épiphane malachite.....	*Epiphaneus malachiticus*.	III	229	»	»	»	»	»	»	»
Épiphlé à douze points.....	*Epiphlæus duodecimpunctatus*.....	II	264	»	»	»	»	II	264	186
Épiphlé varié.....	*Epiphlæus variegatus*....	II	264	II	227	33	2	»	»	»
Épiphylax.....	*Epiphylax*.....	III	242	»	»	»	»	»	»	»
Épiphyse à corselet jaune....	*Epiphysa flavicollis*.....	III	141	»	»	»	»	»	»	»
Épiphyte à collier.....	*Epiphyta collaris*.....	II	284	»	»	»	»	»	»	»
Épirhine.....	*Epirhinus*.....	III	101	»	»	»	»	»	»	»
Épirhynque Argus.....	*Epirhynchus Argus*.....	III	218	»	»	»	»	»	»	»
Épiscaphe.....	*Episcapha*.....	III	354	»	»	»	»	»	»	»
Epise à rostre.....	*Episus rostratus*.....	III	216	»	»	»	»	»	»	»
Épisome.....	*Episomus*.....	III	229	»	»	»	»	»	»	»
Épistomeute	*Epistomeutis*.....	III	40	»	»	»	»	»	»	»
Épitrage brun.....	*Epitragus fuscus*.....	III	157	»	»	»	»	III	159	143

NOMS VULGAIRES.	NOMS SCIENTIFIQUES.	DESCRIPTION MŒURS, ETC.		ILLUSTRATIONS. DESSINS HORS TEXTE.				DESSINS DANS LE TEXTE.		
		Tomes.	Pages.	Tomes.	Pages.	Nos des Planch.	Nos des Figur.	Tomes.	Pages.	Nos des Figures.
Épixanthe vermiculée	*Epixanthis vermiculata*	III	55	II	86	16	5	»	»	»
Épomis entouré	*Epomis circumscriptus*	I	177	»	»	»	»	I	178	334
Épurée à dix taches	*Epuræa decem-guttata*	I	284	»	»	»	»	I	284	463
Épurée noire	*Epuræa nigrita*	I	284	II	239	34	1	»	»	»
Érèle à élytres ciliées	*Erelus sulcipennis*	III	158	»	»	»	»	»	»	»
Érémaze unistrié	*Eremazus unistriatus*	III	112	»	»	»	»	»	»	»
Érémèce	*Eremæcus*	III	149	»	»	»	»	»	»	»
Éremne	*Eremnus*	III	229	»	»	»	»	»	»	»
Érepsime	*Erepsimus*	III	222	»	»	»	»	»	»	»
Érète gris	*Eretes griseus*	I	202	»	»	»	»	I	202	364
Ergate forgeron	*Ergates faber*	III	304	»	»	»	»	III	298	255
Éricate testacé	*Ericates testaceus*	I	112	»	»	»	»	»	»	»
Ériesthe	*Eriesthus*	III	61	»	»	»	»	»	»	»
Ériodère	*Erioderes*	III	307	»	»	»	»	»	»	»
Ériopeltaste	*Eriopeltastes*	III	59	»	»	»	»	»	»	»
Ériosclèle émarginée	*Erioscelis emarginata*	III	88	»	»	»	»	»	»	»
Éripe scydménoïde	*Eripus scydmenoides*	I	172	»	»	»	»	»	»	»
Ériphe du Mexique	*Eriphus Mexicanus*	III	318	»	»	»	»	»	»	»
Érirhipe	*Erirhipis*	III	55	»	»	»	»	»	»	»
Érirhyne vorace	*Erirhynus vorax*	III	234	»	»	»	»	»	»	»
Éristèthe	*Eristethus*	II	83	»	»	»	»	»	»	»
Ériule	*Eriulis*	III	55	»	»	»	»	»	»	»
Érodie bossu	*Erodius gibbus*	III	142	»	»	»	»	III	142	123
Érodisce	*Erodiscus*	III	235	»	»	»	»	»	»	»
Éros	*Eros*	III	11	»	»	»	»	»	»	»
Érotyle histrion	*Erotylus histrio*	III	353	III	332	45	1	»	»	»
Érotyliens	*Erotylii*	III	352	»	»	»	»	»	»	»
Érymanthe à perles	*Erymanthis gemmatus*	II	269	II	95	18	4	»	»	»
Érymanthe variolé	*Erymanthus variolatus*	II	269	III	132	25	2	II	269	192
Érythrolychnie	*Erythrolychnia*	III	13	»	»	»	»	»	»	»
Éryx noir	*Eryx atra*	III	171	»	»	»	»	»	»	»
Escargot	*Hister*	II	157	»	»	»	»	»	»	»
Eschscholtzie rhomboïdale	*Eschscholtzia rhombea*	III	28	»	»	»	»	»	»	»
Esthésope	*Esthesopus*	III	30	»	»	»	»	»	»	»
Estigmène	*Estigmæna*	III	341	»	»	»	»	»	»	»
Éthon	*Ethon*	III	42	»	»	»	»	»	»	»
Éthre de Vesta	*Ethra Vesta*	III	13	»	»	»	»	»	»	»
Eubapte recouvert	*Eubaptus palliatus*	III	339	»	»	»	»	»	»	»
Eubléphore	*Eublephorus*	III	225	»	»	»	»	»	»	»
Eubrachyde soyeux	*Eubrachys setosus*	III	347	I	162	24	1	»	»	»
Eubrie des marais	*Eubria palustris*	III	17	»	»	»	»	»	»	»
Eucalosome	*Eucalosoma*	III	33	»	»	»	»	»	»	»
Eucampte	*Eucamptus*	III	26	»	»	»	»	»	»	»
Idem	Idem	III	152	»	»	»	»	»	»	»
Idem	Idem	III	165	»	»	»	»	»	»	»
Eucamptognathe de Chevrolat	*Eucamptognathus Chevrolatii*	I	120	»	»	»	»	»	»	»
Eucanthe mélibé	*Eucanthus melibæus*	III	116	»	»	»	»	»	»	»
Eucaste vertical	*Eucastes verticalis*	III	198	»	»	»	»	III	196	181
Eucéphale du Cap	*Eucephalus Capensis*	I	112	»	»	»	»	I	112	232
Eucéphale un peu maculé	*Eucephalus submaculatus*	III	149	»	»	»	»	III	137	116
Euchéile à labre jaune	*Eucheila flavilabris*	I	83	»	»	»	»	»	»	»
Euchilie	*Euchilia*	III	55	»	»	»	»	»	»	»
Euchire	*Euchirus*	III	79	»	»	»	»	»	»	»
Euchlamyde à élytres brillantes	*Euchlamys fulgidipennis*	I	158	»	»	»	»	»	»	»
Euchlore de la vigne	*Euchlora vitis*	III	81	»	»	»	»	III	81	81

NOMS VULGAIRES.	NOMS SCIENTIFIQUES.	DESCRIPTION MŒURS, ETC.		ILLUSTRATIONS. DESSINS HORS TEXTE.				DESSINS DANS LE TEXTE.		
		Tomes.	Pages.	Tomes.	Pages.	Nos des Planch.	Nos des Figur.	Tomes.	Pages.	Nos des Figures.
Euchré histrion	*Euchræa histrionica*	III	55	»	»	»	»	III	53	59
Euchroa à corselet luisant	*Euchroa nitidicollis*	I	121	»	»	»	»	I	121	247
Euchrome géant	*Euchroma gigantea*	III	39	II	191	28	3	III	37	41
Idem	Idem	III	39	II	221	32	3	»	»	»
Eucinète hémorrhoïdal	*Eucinetus hæmorrhoidalis*	III	17	»	»	»	»	III	16	18
Eucirrhe de Melly	*Eucirrhus Mellyi*	III	77	I	35	*Intr.*	24	»	»	»
Euclade	*Euclada*	III	350	»	»	»	»	»	»	»
Eucladise Vesta	*Eucladisus Vesta*	III	13	»	»	»	»	»	»	»
Eucnémide capucin	*Eucnemis capucina*	III	33	»	»	»	»	»	»	»
Eucnémiens	*Eucnemii*	III	31	»	»	»	»	»	»	»
Eucole	*Eucolus*	III	152	»	»	»	»	»	»	»
Eucoryne	*Eucorynus*	III	210	»	»	»	»	»	»	»
Eucranie	*Eucranium*	III	99	»	»	»	»	»	»	»
Eucténie	*Euctenia*	III	182	»	»	»	»	»	»	»
Eucyophane	*Eucyophanes*	III	64	»	»	»	»	»	»	»
Eudactyle de Wapler	*Eudactylus Wapleri*	III	28	»	»	»	»	»	»	»
Eudémie rétrécie	*Eudemia angustata*	III	178	»	»	»	»	»	»	»
Eudère à corselet marqué de lignes	*Euderes lineicollis*	III	242	»	»	»	»	»	»	»
Eudiagogue	*Eudiagogus*	III	221	»	»	»	»	»	»	»
Eudicelle de Smith	*Eudicella Smithii*	III	57	I	64	2	4	»	»	»
Eudie	*Eudius*	III	222	»	»	»	»	»	»	»
Eudinope dytiscoïde	*Eudinopus dytiscoides*	III	100	»	»	»	»	»	»	»
Eudocime	*Eudocimus*	III	233	»	»	»	»	»	»	»
Eudore	*Eudora*	III	128	»	»	»	»	»	»	»
Eudore de Java	*Eudorus Javanicus*	III	34	»	»	»	»	»	»	»
Eudrome alternant	*Eudromus alternans*	I	193	»	»	»	»	I	194	355
Eugastre	*Eugastra*	III	72	»	»	»	»	»	»	»
Eugényse grosse	*Eugenysa grossa*	III	343	III	344	47	1	»	»	»
Eugnampte	*Eugnamptus*	III	212	»	»	»	»	»	»	»
Eugnathe	*Eugnathus*	III	221	»	»	»	»	»	»	»
Eugnoriste moine	*Eugnoristes monachus*	III	249	III	232	33	1	»	»	»
Eugone	*Eugonus*	III	209	»	»	»	»	»	»	»
Eugonyque	*Eugonycha*	III	349	»	»	»	»	»	»	»
Eugunse pulpeux	*Eugunsis pulpator*	III	8	»	»	»	»	»	»	»
Eulabe	*Eulabis*	III	146	»	»	»	»	»	»	»
Eulampre magnifique	*Eulampra miranda*	I	22	»	»	»	»	»	»	»
Eulasie	*Eulasia*	III	60	»	»	»	»	»	»	»
Eulepte géniculé	*Euleptus geniculatus*	I	142	»	»	»	»	»	»	»
Eulimène ténébreux	*Eulimenes tenebrosus*	III	168	»	»	»	»	»	»	»
Eulisse	*Eulissus*	II	43	»	»	»	»	»	»	»
Eullipèche à pieds jaune	*Eullipechis flavipes*	III	57	III	48	7	2	»	»	»
Eumère	*Eumerus*	III	42	»	»	»	»	»	»	»
Eumicre à grands tarses	*Eumicrus tarsatus*	II	149	»	»	»	»	»	»	»
Eumolpe couleur de feu	*Eumolpus fulgidus*	III	347	III	344	47	5	»	»	»
Eumolpe de la vigne	*Eumolpus vitis*	III	347	»	»	»	»	»	»	»
Eumorphe marginé	*Eumorphus marginatus*	III	355	»	»	»	»	I	10	30
Idem	Idem	III	355	»	»	»	»	III	353	293
Eumyctère blanc-squameux	*Eumycterus albosquamatus*	III	253	»	»	»	»	»	»	»
Eunecte gris	*Eunectus griseus*	I	202	»	»	»	»	I	202	364
Eunoste de Latreille	*Eunostus Latreillei*	I	67	»	»	»	»	I	67	158
Euops d'Australasie	*Euops Australasiæ*	III	211	»	»	»	»	»	»	»
Eupage	*Eupages*	III	227	»	»	»	»	»	»	»
Euparie	*Euparia*	III	108	»	»	»	»	»	»	»
Euparie marqué d'un cercle	*Euparius centromaculatus*	III	209	»	»	»	»	»	»	»

NOMS VULGAIRES.	NOMS SCIENTIFIQUES.	DESCRIPTION MŒURS, ETC.		ILLUSTRATIONS. DESSINS HORS TEXTE.				DESSINS DANS LE TEXTE.		
		Tomes.	Pages.	Tomes.	Pages.	Nos des Planch.	Nos des Figur.	Tomes.	Pages.	Nos des Figures.
Euparoque	*Euparocha*	III	348	»	»	»	»	»	»	»
Eupatore de Hardwick	*Eupatorus Hardwickii*	III	92	»	»	»	»	»	»	»
Eupécile	*Eupæcila*	III	55	»	»	»	»	»	»	»
Eupèze à longs pieds	*Eupezus longipes*	III	169	»	»	»	»	»	»	»
Euphanie géminée	*Euphania geminata*	III	63	»	»	»	»	III	49	57
Euphaniste	*Euphanistes*	III	353	»	»	»	»	»	»	»
Euphème à quatre taches	*Euphemus quadrimaculatus*	III	25	»	»	»	»	»	»	»
Euphole	*Eupholus*	III	225	»	»	»	»	»	»	»
Euphorie	*Euphoria*	III	55	»	»	»	»	»	»	»
Euplecte marqué	*Euplectus signatus*	II	141	»	»	»	»	II	141	108
Eupleure enterré	*Eupleurus subterraneus*	III	108	»	»	»	»	»	»	»
Eupodes	*Eupodes*	III	334	»	»	»	»	»	»	»
Eupore	*Euporus*	III	317	»	»	»	»	»	»	»
Euprionote	*Euprinota*	III	341	»	»	»	»	»	»	»
Euprocte fascié	*Euproctus fasciatus*	I	69	»	»	»	»	I	297	4
Euprosope à quatre taches	*Euprosopus quadrinotatus*	I	24	»	»	»	»	I	24	76
Eupsénie glabre	*Eupsenius glaber*	II	137	»	»	»	»	»	»	»
Euptilie trompeuse	*Euptilia decipiens*	III	8	»	»	»	»	»	»	»
Eurée	*Eurea*	III	17	»	»	»	»	»	»	»
Eurhine	*Eurhinus*	III	213	»	»	»	»	»	»	»
Idem	Idem	III	240	»	»	»	»	»	»	»
Eurhipide du Sénégal	*Eurhipis Senegalensis*	III	18	»	»	»	»	»	»	»
Eurhynque	*Eurhynchus*	III	213	»	»	»	»	»	»	»
Eurilie	*Eurilia*	III	221	»	»	»	»	»	»	»
Euryarthre entouré de blanc	*Euryarthrum albo-cinctum*	III	314	»	»	»	»	»	»	»
Euryarthron de Bocaudé	*Euryarthron Bocaudei*	I	28	»	»	»	»	»	»	»
Euryaspe de Gaudichaud	*Euryaspis Gaudichaudii*	III	69	II	12	5	5	»	»	»
Eurybie couleur d'airain	*Eurybia chalcodes*	III	40	III	38	3	1	»	»	»
Eurycardie	*Eurycardius*	III	353	»	»	»	»	»	»	»
Eurycéphale maxillaire	*Eurycephalus maxillosus*	III	313	»	»	»	»	»	»	»
Eurycère	*Eurycerus*	III	11	»	»	»	»	»	»	»
Eurychèle marbré	*Eurychelus marmoratus*	III	67	II	84	15	1	»	»	»
Eurychile à lèvres	*Eurychiles labiatus*	I	25	»	»	»	»	I	25	78
Eurychore ciliée	*Eurychora ciliata*	III	146	»	»	»	»	III	145	128
Eurycolée ponctué par fascie	*Eurycoleus fasciato-punctatus*	I	78	»	»	»	»	»	»	»
Eurycranie maculé	*Eurycranium maculatum*	II	245	»	»	»	»	»	»	»
Eurydère à corselet élargi	*Eurydera laticollis*	I	80	»	»	»	»	I	81	181
Eurydère armée	*Eurydera armata*	I	80	»	»	»	»	I	80	180
Eurygénie	*Eurygenius*	III	177	»	»	»	»	»	»	»
Eurygone du Chili	*Eurygonus Chilensis*	III	142	»	»	»	»	»	»	»
Eurylobe	*Eurylobus*	III	224	»	»	»	»	»	»	»
Eurymère éburioïde	*Eurymerus eburioides*	III	312	»	»	»	»	»	»	»
Eurymétope	*Eurymetopus*	III	220	»	»	»	»	»	»	»
Eurymétope tacheté	*Eurymetopum maculatum*	II	246	»	»	»	»	»	»	»
Eurymétopon	*Eurymetopon*	III	148	»	»	»	»	»	»	»
Eurymorphe à pieds bleus	*Eurymorpha cyanipes*	I	15	»	»	»	»	I	15	43
Eurynote	*Eurynotus*	III	152	»	»	»	»	»	»	»
Euryode anale	*Euryoda analis*	I	20	»	»	»	»	I	20	62
Euryome argentée	*Euryoma argentea*	III	51	I	55	1	4	»	»	»
Euryomie	*Euryomia*	III	55	»	»	»	»	»	»	»
Euryope	*Euryopus*	III	347	»	»	»	»	»	»	»
Eurype rougeâtre	*Eurypus rubens*	II	236	»	»	»	»	»	»	»
Euryphylle rougeâtre	*Euryphylla rubescens*	III	78	»	»	»	»	»	»	»

NOMS VULGAIRES.	NOMS SCIENTIFIQUES.	DESCRIPTION MŒURS, ETC.		ILLUSTRATIONS. DESSINS HORS TEXTE.				DESSINS DANS LE TEXTE.		
		Tomes.	Pages.	Tomes.	Pages.	Nos des Planch.	Nos des Figur.	Tomes.	Pages.	Nos des Figures.
Eurypore à ventre bronzé....	*Euryporus æneiventris*...	II	64	»	»	»	»	II	64	46
Euryptère à élytres larges...	*Euryptera latipennis*....	III	332	»	»	»	»	»	»	»
Euryptyque.....	*Euryptychus*.....	III	34	»	»	»	»	»	»	»
Eurysace.....	*Eurysaces*.....	III	221	»	»	»	»	»	»	»
Euryscope.....	*Euryscopa*.....	III	345	»	»	»	»	»	»	»
Eurysome brillant.....	*Eurysoma festivum*.....	I	180	»	»	»	»	I	180	339
Eurysterne.....	*Eurysternus*.....	III	105	»	»	»	»	»	»	»
Eurytarse austral.....	*Eurytarsus australis*....	I	272	»	»	»	»	»	»	»
Eurythyrée.....	*Eurythyrea*.....	III	40	»	»	»	»	»	»	»
Euryuse sinuée.....	*Euryusa sinuata*.....	II	23	»	»	»	»	II	23	18
Eusalte.....	*Eusaltus*.....	III	142	»	»	»	»	»	»	»
Eusarce.....	*Eusarca*.....	III	165	»	»	»	»	»	»	»
Euscèpe en trois parties.....	*Euscepes tripartitus*.....	III	242	»	»	»	»	»	»	»
Euschide.....	*Euschidis*.....	III	150	»	»	»	»	»	»	»
Euschione.....	*Euschionus*.....	III	137	»	»	»	»	»	»	»
Euscratie.....	*Euscratia*.....	III	167	»	»	»	»	»	»	»
Eusome.....	*Eusoma*.....	III	67	»	»	»	»	»	»	»
Eusome œuf.....	*Eusomus ovulus*.....	III	220	»	»	»	»	»	»	»
Eusphérie marqué de blanc...	*Eusphærium niveo-signatum*.....	III	324	»	»	»	»	»	»	»
Eustale.....	*Eustales*.....	III	221	»	»	»	»	»	»	»
Eustathe.....	*Eustathes*.....	III	325	»	»	»	»	»	»	»
Eustre.....	*Eustra*.....	I	88	»	»	»	»	»	»	»
Eustrophe dermestoïde	*Eustrophus dermestoides*.	III	185	»	»	»	»	III	185	168
Eustyle pubère.....	*Eustylus puber*.....	III	228	»	»	»	»	»	»	»
Eutèle.....	*Eutelus*.....	III	147	»	»	»	»	»	»	»
Idem.....	Idem.....	III	241	»	»	»	»	»	»	»
Eutélocère des chemins.....	*Eutelocera viatica*.....	III	142	»	»	»	»	»	»	»
Eutèque.....	*Eutechus*.....	III	234	»	»	»	»	»	»	»
Euthéie scydménoïde.....	*Eutheia scydmænoides*...	II	148	»	»	»	»	»	»	»
Euthorax à antennes rouges..	*Euthorax ruficornis*.....	II	31	»	»	»	»	»	»	»
Euthore à corps verdâtre	*Euthora chorodera*.....	III	77	»	»	»	»	III	48	54
Euthyrhine méditabonde.....	*Euthyrhynus meditabundus*.....	III	241	»	»	»	»	»	»	»
Euthysane délicat.....	*Euthysanus lautus*.....	III	30	»	»	»	»	»	»	»
Eutomogène.....	*Eutomogænus*.....	III	167	»	»	»	»	»	»	»
Eutomoscélide de l'adonis....	*Eutomoscelis adonidis*...	III	349	»	»	»	»	»	»	»
Eutoxe.....	*Eutoxus*.....	III	240	»	»	»	»	»	»	»
Eutrachèle.....	*Eutrachelus*.....	I	58	»	»	»	»	»	»	»
Eutrachèle de Temminck.....	*Eutrachelus Temminckii*..	III	215	»	»	»	»	»	»	»
Eutrapèle suturale.....	*Eutrapela suturalis*.....	III	176	»	»	»	»	»	»	»
Eutrocte doré-bronzé.....	*Eutroctes aurichalceus*...	I	164	»	»	»	»	I	164	320
Évaesthète raboteux.....	*Evaesthetus scaber*.....	II	83	»	»	»	»	»	»	»
Évagore.....	*Evagora*.....	III	41	»	»	»	»	»	»	»
Évaniocère de Bory	*Evaniocera Boryi*.....	III	182	II	146	22	4	»	»	»
Évaniocère de Finlande.....	*Evaniocera fennica*.....	III	182	»	»	»	»	»	»	»
Évaniosome.....	*Evaniosomus*.....	III	149	»	»	»	»	»	»	»
Évanos tacheté.....	*Evanos vittatus*.....	III	84	»	»	»	»	»	»	»
Évène filiforme.....	*Evenus filiformis*.....	II	266	»	»	»	»	II	266	188
Éverge.....	*Everges*.....	III	239	»	»	»	»	»	»	»
Évides.....	*Evides*.....	III	39	»	»	»	»	»	»	»
Exème.....	*Exema*.....	III	346	»	»	»	»	»	»	»
Exocentre entouré.....	*Exocentrus balteatus*....	III	322	»	»	»	»	»	»	»
Exophthalme.....	*Exophthalma*.....	III	221	»	»	»	»	»	»	»
Exophthalme linéaire.....	*Exophthalmus linearis*...	III	30	»	»	»	»	»	»	»
Exopioïde caréné.....	*Exopioides carinatus*....	III	258	»	»	»	»	»	»	»

NOMS VULGAIRES.	NOMS SCIENTIFIQUES.	DESCRIPTION MŒURS, ETC.		ILLUSTRATIONS. DESSINS HORS TEXTE.				DESSINS DANS LE TEXTE.		
		Tomes.	Pages.	Tomes.	Pages.	Nos des Planch.	Nos des Figur.	Tomes.	Pages.	Nos des Figures.
Exoplope à pieds dentés. ..	*Exoplopus dentipes*.....	III	167	»	»	»	»	»	»	»
Exops de Bevan.....	*Exops Bevanii*.....	III	258	II	227	33	1	»	»	»
Exore.....	*Exora*.....	III	350	»	»	»	»	»	»	»
F										
Falagrie rebordée.....	*Falagria sulcata*.....	II	11	»	»	»	»	II	12	7
Falciger sci.....	*Falciger sci*.....	III	243	»	»	»	»	III	243	222
Farone de Laferté.....	*Faronus Lafertei*.....	II	130	»	»	»	»	II	130	100
Féronie.....	*Feronia*.....	I	144	»	»	»	»	»	»	»
Figule.....	*Figulus*.....	III	128	»	»	»	»	»	»	»
Filotarse de Chevrolat.....	*Filotarsus Chevrolatii*...	III	142	»	»	»	»	»	»	»
Fornax de Madagascar.....	*Fornax Madagascariensis*	III	32, 33	»	»	»	»	III	32, 34	37, 38
Fornicome mutilaire.....	*Fornicoma mutilaria*.....	III	178	III	262	28	4	»	»	»
Fouille-merde des excréments.	*Geotrupes stercorarius*...	III	115	»	»	»	»	III	113	101
Fungicoles.....	*Fungicoli*.....	III	355	»	»	»	»	»	»	»
G										
Gabrie brillant.....	*Gabrius nitidulus*.....	II	59	»	»	»	»	»	»	»
Galbe à tête dorée.....	*Galba chrysocoma*.....	III	33	»	»	»	»	III	34	40
Galbe fasciée.....	*Galba fasciata*.....	III	33	II	195	29	4	»	»	»
Galbe marbrée.....	*Galba marmorata*.....	III	33	III	270	38	5	»	»	»
Galbelle violette.....	*Galbella violacea*.....	III	33	»	»	»	»	»	»	»
Galbodème de Mannerheim...	*Galbodema Mannerheimi*	III	33	»	»	»	»	»	»	»
Galérite à élytres bleues.....	*Galerita cyanipennis*.....	I	65	»	»	»	»	I	65	152
Galérite africaine.....	*Galerita africana*.....	I	65	»	»	»	»	I	65	153
Galérite de Leconte.....	*Galerita Lecontei*.....	I	66	»	»	»	»	I	65, 66	154, 155
Galéruque de la Tanaisie.....	*Galeruca Tanaceti*.....	III	349	III	352	48	5	»	»	»
Galéruque du Brésil.....	*Galeruca Brasiliensis*....	III	349	»	»	»	»	III	349	288
Galisse.....	*Galissus*.....	III	310	»	»	»	»	»	»	»
Gama à grandes antennes....	*Gama grandicornis*.....	III	69	»	»	»	»	»	»	»
Gamète.....	*Gametis*.....	III	55	»	»	»	»	»	»	»
Gamérine.....	*Gamerinus*.....	III	28	»	»	»	»	»	»	»
Gastérocère à rostre déprimé.	*Gasterocerus depressirostris*.....	III	241	»	»	»	»	»	»	»
Gastraucale.....	*Gastraucalus*.....	III	33	»	»	»	»	»	»	»
Gastroropale élégant.....	*Gastroropalus elegans*....	II	91	»	»	»	»	II	91	71
Gastrophyse du polygonum....	*Gastrophysa polygoni*....	III	349	»	»	»	»	»	»	»
Gaulode à côtes.....	*Gaulodes costatus*.....	I	280	»	»	»	»	»	»	»
Gédéon arabique.....	*Gedeon arabica*.....	III	139	»	»	»	»	»	»	»
Gemmate.....	*Gemmatis*.....	III	84	»	»	»	»	»	»	»
Géniate barbu.....	*Geniates barbatus*.....	III	84	»	»	»	»	III	84	83
Génomèce.....	*Genomecus*.....	III	29	»	»	»	»	»	»	»
Gentinabe.....	*Gentinabis*.....	III	169	»	»	»	»	»	»	»
Gentodonte.....	*Gentodonta*.....	III	57	»	»	»	»	»	»	»
Génuque.....	*Genuchus*.....	III	58	»	»	»	»	»	»	»
Géobène d'Australie.....	*Geobænus Australasiæ*...	I	119	»	»	»	»	I	120	244
Géobie à trois cornes.....	*Geobius tricornis*.....	II	109	I	228	17	2	»	»	»
Géobie des rivages.....	*Geobius plagiatus*.....	II	109	»	»	»	»	»	»	»
Géobie pubescent.....	*Geobius pubescens*.....	I	182	»	»	»	»	I	182	341
Géobore.....	*Geoborus*.....	III	157	»	»	»	»	»	»	»
Géodrome des rivages.....	*Geodromus plagiatus*....	II	109	»	»	»	»	»	»	»
Géodrome de Dumolin.....	*Geodromus Dumolinii*....	I	128	»	»	»	»	I	128	262

NOMS VULGAIRES.	NOMS SCIENTIFIQUES.	DESCRIPTION MŒURS, ETC.		ILLUSTRATIONS. DESSINS HORS TEXTE.				DESSINS DANS LE TEXTE.		
		Tomes.	Pages.	Tomes.	Pages.	Nos des Planch.	Nos des Figur.	Tomes.	Pages.	Nos des Figures.
Géonème de Cuvier	*Geonemus Cuvieri*	III	225	»	»	»	»	I	9	28
Géonème de Geoffroy	*Geonemus Geoffroyi*	III	225	»	»	»	»	III	204	186
Géopyre hémiptère	*Geopyris hemipterus*	III	14	»	»	»	»	»	»	»
Géorie à élytres plates	*Georius planipennis*	II	54	»	»	»	»	II	54	42
Géorie odorant	*Georius olens*	II	53	»	»	»	»	II	53	39, 40, 41
Géorysse pygmée	*Georyssus pygmæus*	I	231	»	»	»	»	I	231	403
Géoscope	*Geoscopus*	III	182	»	»	»	»	»	»	»
Géotrague	*Geotragus*	III	222	»	»	»	»	»	»	»
Géotrogue	*Geotrogus*	III	70	»	»	»	»	»	»	»
Géotrupe des excréments	*Geotrupes stercorarius*	III	13	»	»	»	»	III	113	101
Géranie de Rossi	*Gerania Rossii*	III	326	»	»	»	»	»	»	»
Gibbie écossais	*Gibbium scotias*	II	209	»	»	»	»	»	»	»
Glacèse rouge	*Glacesis rufa*	III	110	»	»	»	»	»	»	»
Glaphyre à corselet vert	*Glaphyrus viridicollis*	III	60	I	128	17	5	»	»	»
Glaphyre du mélinot	*Glaphyrus serratulæ*	III	60	I	292	28	1	»	»	»
Glarèse	*Glaresis*	III	112	»	»	»	»	»	»	»
Glée	*Glæa*	III	326	»	»	»	»	»	»	»
Globarie de Leach	*Globaria Leachii*	I	241	»	»	»	»	I	242	414
Globicerne marginé	*Globicornis marginatus*	II	179	»	»	»	»	»	»	»
Glycie ornée	*Glycia ornata*	I	73	»	»	»	»	»	»	»
Glyciphe	*Glyciphum*	III	55	»	»	»	»	»	»	»
Glyphidère	*Glyphiderus*	III	99	»	»	»	»	»	»	»
Glyphodactyle fémoral	*Glyphodactyla femoralis*	I	135	»	»	»	»	»	»	»
Glypte sculpté	*Glyptus sculptilis*	I	107	»	»	»	»	I	107	125
Glyptome à antennes épaisses	*Glyptoma crassicornis*	II	119	»	»	»	»	II	119	87
Glyptoptère ayant un trou	*Glyptopterus scrobiculatus*	I	152	»	»	»	»	»	»	»
Glyptoscélide	*Glyptoscelis*	III	347	»	»	»	»	»	»	»
Gnaphaloryx	*Gnaphaloryx*	III	126	»	»	»	»	»	»	»
Gnaptor à pieds épineux	*Gnaptor spicimana*	III	151	»	»	»	»	»	»	»
Gnathie de Francillon	*Gnathium Francillonii*	III	198	»	»	»	»	»	»	»
Gnatho	*Gnatho*	I	16	»	»	»	»	»	»	»
Gnathocère de Hardwick	*Gnathocera Hardwickii*	III	159	III	60	9	5	»	»	»
Gnathocère varié	*Gnathocera varians*	III	159	I	55	1	1	»	»	»
Gnathophane à élytres en vulve	*Gnathophanus vulveripennis*	I	188	»	»	»	»	»	»	»
Gnathosie	*Gnathosia*	III	147	»	»	»	»	»	»	»
Gnathoxyde irrégulier	*Gnathoxys irregularis*	I	97	»	»	»	»	»	»	»
Gnathymène sans ailes	*Gnathymenus apterus*	II	90	»	»	»	»	II	90	68
Gniopère gris	*Gnioperus griseus*	III	242	»	»	»	»	»	»	»
Gnome giraffe	*Gnoma giraffa*	III	324	I	289	25	2	»	»	»
Gnophote	*Gnophota*	III	148	»	»	»	»	»	»	»
Gnorime noble	*Gnorimus nobilis*	III	59	»	»	»	»	III	58	65
Godartie de Lesson	*Godartia Lessonii*	III	121	I	205	15	4	»	»	»
Goliath à collier	*Goliathus torquatus*	III	57	»	»	»	»	I	8	21
Goliath brillant	*Goliathus micans*	III	57	I	232	18	3	»	»	»
Goliath cacique	*Goliathus cacicus*	III	57	I	16	*Intr.*	11	»	»	»
Idem	Idem	III	57	I	45	*Intr.*	29	»	»	»
Goliath de Delessert	*Goliathus Delessertii*	III	57	I	216	16	4	»	»	»
Golofe porte-cuvette	*Golofa claviger*	III	92	»	»	»	»	»	»	»
Golvie raccourcie	*Golvia succincta*	III	356	»	»	»	»	»	»	»
Gonatocères	*Gonatoceri*	III	216	»	»	»	»	»	»	»
Goniadère	*Goniadera*	III	157	»	»	»	»	»	»	»
Goniptère	*Gonipterus*	III	222	»	»	»	»	»	»	»
Gonioctème à dix taches	*Gonioctema decem-punctata*	III	349	»	»	»	»	»	»	»
Goniode	*Goniodes*	II	24	»	»	»	»	»	»	»

NOMS VULGAIRES.	NOMS SCIENTIFIQUES.	DESCRIPTION MŒURS, ETC.		ILLUSTRATIONS. DESSINS HORS TEXTE.				DESSINS DANS LE TEXTE.		
		Tomes.	Pages.	Tomes.	Pages.	Nos des Planch.	Nos des Figur.	Tomes.	Pages.	Nos des Figures.
Goniophole	*Goniopholis*	III	77	»	»	»	»	»	»	»
Goniophthalme à deux cornes.	*Goniophthalmus bicornutus*	III	43	»	»	»	»	»	»	»
Goniotrope brésilien	*Goniotropis brasiliensis*	I	88	»	»	»	»	»	»	»
Gonocéphale des sables	*Gonocephalum arenarium*	III	154	»	»	»	»	»	»	»
Gonocnème	*Gonocnemis*	III	168	»	»	»	»	»	»	»
Gonodère à pattes fauves	*Gonodera fulvipes*	III	171	»	»	»	»	»	»	»
Gonogénie	*Gonogenia*	I	92	»	»	»	»	»	»	»
Gonogénie	*Gonogenius*	III	146	»	»	»	»	»	»	»
Gonope tibial	*Gonopus tibialis*	III	155	»	»	»	»	III	156	158
Gonophore	*Gonophora*	III	341	»	»	»	»	»	»	»
Gonospidie à élytres spatulées.	*Gonospidius spatulipennis*	III	64	»	»	»	»	III	49	56
Gorgus à deux épines	*Gorgus bispinosus*	III	241	III	250	35	5	»	»	»
Gracilie pygmée	*Gracilia pygmæa*	III	318	»	»	»	»	»	»	»
Grammice du Chili	*Grammicus Chilensis*	III	146	»	»	»	»	»	»	»
Grammicose	*Grammicosus*	III	320	»	»	»	»	»	»	»
Grammophore	*Grammophorus*	III	28	»	»	»	»	»	»	»
Grammoptère à antennes rouges	*Grammoptera ruficornis*	III	332	»	»	»	»	»	»	»
Graphiptère à point d'exclamation	*Graphipterus exclamationis*	I	94	»	»	»	»	I	94	204
Graphiptère denté en scie	*Graphipterus serratus*	I	94	»	»	»	»	I	3	4
Graphiptère de Westwood	*Graphipterus Westwoodii*	I	94	»	»	»	»	I	94	205
Graphiptère en deuil	*Graphipterus luctuosus*	I	94	»	»	»	»	I	94	203
Graphodère cendré	*Graphoderus cinereus*	I	304	»	»	»	»	»	»	»
Graphorine	*Graphorinus*	III	219	»	»	»	»	»	»	»
Graptodère des crucifères	*Graptodera oleracea*	III	351	»	»	»	»	»	»	»
Grathophane à élytres vulvées.	*Grathophanes vulveripennis*	III	138	III	132	25	5	»	»	»
Gribouri lourd	*Cryptocephalus gravidus*	III	346	»	»	»	»	I	9	26
Gripidie de la presle	*Gripidius equiseti*	III	234	»	»	»	»	»	»	»
Gromphus de Lacordaire	*Gromphus Lacordairei*	III	104	»	»	»	»	»	»	»
Gronops lunulé	*Gronops lunulatus*	III	224	»	»	»	»	»	»	»
Guyanice	*Guyanica*	III	347	»	»	»	»	»	»	»
Gymnète noire	*Gymnetis nitida*	III	56	I	256	20	4	»	»	»
Gymnète ondée	*Gymnetis undata*	III	56	I	169	11	2	»	»	»
Gymnète rhinocéros	*Gymnetis rhinoceros*	III	56	III	68	10	2	»	»	»
Gymnétron de la campanule.	*Gymnetron campanulæ*	III	245	»	»	»	»	»	»	»
Gymnocheile vêtu	*Gymnocheila vestita*	I	273	»	»	»	»	»	»	»
Gymnogastre à gros yeux	*Gymnogaster bucephalus*	III	72	»	»	»	»	»	»	»
Gymnognathe	*Gymnognathus*	III	209	»	»	»	»	»	»	»
Gymnognathe	*Gymnognatha*	III	148	»	»	»	»	»	»	»
Gymnolome maigre	*Gymnoloma strigosa*	III	64	II	86	16	4	»	»	»
Gymnopleure pilulaire	*Gymnopleurus pilularius*	III	100	»	»	»	»	I	5	17
Gymnure bleuâtre	*Gymnurus cyanescens*	II	77	»	»	»	»	»	»	»
Gymnuse à corselet court	*Gymnusa brevicollis*	II	26	»	»	»	»	»	»	»
Gynandromorphe d'Étrurie	*Gynandromorphus Etruscus*	I	119	»	»	»	»	I	119	243
Gynandrope américain	*Gynandropus americanus*	I	129	»	»	»	»	I	129	263
Gynandrophthalme	*Gynandrophthalma*	III	345	»	»	»	»	»	»	»
Gynandrotarse harpaloïde	*Gynandrotarsus harpaloides*	I	119	»	»	»	»	»	»	»
Gyrète à deux dents	*Gyretes bidens*	I	223	»	»	»	»	»	»	»
Gyriniens	*Gyrinii*	I	217	»	»	»	»	»	»	»
Gyrin nageur	*Gyrinus natator*	I	221	»	»	»	»	I	221, 222	395, 396
Gyrin strié	*Gyrinus striatus*	I	222	»	»	»	»	I	222	397

NOMS VULGAIRES.	NOMS SCIENTIFIQUES.	DESCRIPTION MŒURS, ETC.		ILLUSTRATIONS.						
				DESSINS HORS TEXTE.				DESSINS DANS LE TEXTE.		
		Tomes.	Pages.	Tomes.	Pages.	Nos des Planch.	Nos des Figur.	Tomes.	Pages.	Nos des Figures.
Gyriodère	*Gyriodera*	III	345	»	»	»	»	»	»	»
Gyriosome de Hope	*Gyriosoma Hopei*	III	149	»	»	»	»	III	133	113
Gyrohypne noir	*Gyrohypnus ater*	II	43	»	»	»	»	II	42	32
Gyrophène repliée	*Gyrophæna complicans*	II	21	»	»	»	»	II	21	16
H										
Habie du saule	*Habia salicis*	III	330	»	»	»	»	»	»	»
Habrocère à antennes capillaires	*Habrocerus capillaricornis*	II	32	»	»	»	»	»	»	»
Habrodactyle	*Habrodactylus*	III	353	»	»	»	»	»	»	»
Hadre	*Hadrus*	III	153	»	»	»	»	»	»	»
Hadrocère	*Hadrocera*	III	350	»	»	»	»	»	»	»
Hadrocère à élytres marron	*Hadrocerus castaneipennis*	III	78	»	»	»	»	»	»	»
Hadromère	*Hadromerus*	III	221	»	»	»	»	»	»	»
Hadrope à antennes blanches	*Hadropus albiceris*	III	221	»	»	»	»	»	»	»
Hadrorhine	*Hadrorhinus*	III	229	»	»	»	»	»	»	»
Hadrotome rebordée	*Hadrotoma marginata*	II	179	III	100	18	1	»	»	»
Halaptère	*Halapterus*	III	315	»	»	»	»	»	»	»
Halégie flatteuse	*Halegia blanda*	III	39	III	42	5	1	»	»	»
Halictophage	*Halictophagus*	III	201	»	»	»	»	»	»	»
Haliple fauve	*Haliplus fulvus*	I	197	»	»	»	»	I	197	354
Hallomène huméral	*Hallomenus humeralis*	III	185	»	»	»	»	III	172	154
Haltice dorsale	*Haltica dorsalis*	III	351	»	»	»	»	III	349	290
Halysie à seize points	*Halysia sexdecies-guttata.*	III	357	»	»	»	»	»	»	»
Hammatichère de Mirbeck	*Hammaticherus Mirbeckii.*	III	313	I	287	24	3	»	»	»
Hammatichère héros	*Hammaticherus heros*	III	313	III	316	42	5	I	2, 4	3, 15
Hammonie	*Hammonia*	III	20	»	»	»	»	»	»	»
Hamote bryaxoïde	*Hamotus bryaxoides*	II	133	»	»	»	»	»	»	»
Hanneton ordinaire	*Melolontha vulgaris*	III	72	I	35	*Intr.*	23	I	1,2	1,2
Idem	Idem	III	72	»	»	»	»	III	47,77	51, 74
Hapalodère	*Hapaloderus*	III	5	»	»	»	»	»	»	»
Haplocèle triste	*Haplocœlus tristis*	I	146	»	»	»	»	»	»	»
Haplonyx	*Haplonyx*	III	239	»	»	»	»	»	»	»
Haplope	*Haplopus*	III	222	»	»	»	»	»	»	»
Haptodère spadicé	*Haptoderus spadiceus*	I	151	»	»	»	»	I	151	297
Harminie marron	*Harminius castaneus*	III	34	»	»	»	»	»	»	»
Harpactère	*Harpacterus*	III	247	»	»	»	»	»	»	»
Harpale à antennes rousses	*Harpalus ruficornis*	I	123	»	»	»	»	I	124	254
Harpale bronzé	*Harpalus æneus*	I	123	»	»	»	»	I	123	252
Harpale des sables	*Harpalus sabulicola*	I	123	»	»	»	»	I	124	253
Harpalonyque de Waterhouse	*Harpalonychus Waterhousei*	III	110	»	»	»	»	»	»	»
Harpine portant des lignes	*Harpina vittigora*	III	65	II	29	9	2	»	»	»
Harpodactyle	*Harpodactyla*	III	69	»	»	»	»	»	»	»
Harpognathe de Robyns	*Harpognathus Robynsii*	II	20	»	»	»	»	»	»	»
Harposcèle paradoxal	*Harposcelis paradoxus*	III	88	»	»	»	»	»	»	»
Hébasque anal	*Hebascus analis*	I	280	»	»	»	»	»	»	»
Hébocère	*Hebocerus*	III	321	»	»	»	»	»	»	»
Hédobie impériale	*Hedobia imperialis*	II	211	»	»	»	»	»	»	»
Hédybie à gros yeux	*Hedybius ocellatus*	II	285	»	»	»	»	»	»	»
Hédyphane	*Hedyphanes*	III	167	»	»	»	»	»	»	»
Hégémone	*Hegemona*	III	152	»	»	»	»	»	»	»
Hégémone brillant	*Hegemona resplendens*	III	165	»	»	»	»	»	»	»
Hégètre tagénioïde	*Hegeter tagenioides*	III	148	»	»	»	»	III	148	131

NOMS VULGAIRES.	NOMS SCIENTIFIQUES.	DESCRIPTION MŒURS, ETC.		ILLUSTRATIONS.						
				DESSINS HORS TEXTE.				DESSINS DANS LE TEXTE.		
		Tomes.	Pages.	Tomes.	Pages.	Nos des Planch.	Nos des Figur.	Tomes.	Pages.	Nos des Figures.
Héilipe cuirassé	*Heilipus loricatus*	III	233	III	212	31	1	»	»	»
Héilipe du pavot	*Heilipus peplus*	III	233	III	212	31	2	III	236	211
Hélétrèque élaphroïde	*Helætrecus elaphroides*	I	187	»	»	»	»	»	»	»
Héléus perforé	*Helæus perforatus*	III	149	III	140	26	2	»	»	»
Héléus tuberculeux	*Helæus tuberculatus*	III	149	III	140	26	1	»	»	»
Héliocopris	*Heliocopris*	III	102	»	»	»	»	»	»	»
Héliofuge	*Heliofugus*	III	152	»	»	»	»	»	»	»
Idem	Idem	III	167	»	»	»	»	»	»	»
Héliomane	*Heliomanes*	III	316	»	»	»	»	»	»	»
Héliopathe bossu	*Heliopathes gibbus*	III	153	»	»	»	»	»	»	»
Héliophile bossu	*Heliophilus gibbus*	III	153	»	»	»	»	»	»	»
Héliotaure	*Heliotaurus*	III	172	»	»	»	»	»	»	»
Hélistère	*Helisteres*	III	167	»	»	»	»	»	»	»
Helluo à côtes	*Helluo costatus*	I	90	»	»	»	»	I	90	197
Helluode de Taprobane	*Helluode Taprobanæ*	I	90	»	»	»	»	»	»	»
Hélobie à cou court	*Helobia brevicollis*	I	35	»	»	»	»	I	34	92
Hélochare livide	*Helochares lividus*	I	250	III	322	45	3	»	»	»
Hélode distincte	*Helodes distincta*	III	349	III	338	46	1	»	»	»
Hélophile livide	*Helophilus lividus*	I	250	»	»	»	»	»	»	»
Hélophore aquatique	*Helophorus aquaticus*	I	236	»	»	»	»	I	235	408
Hélopiens	*Helopii*	III	164	»	»	»	»	»	»	»
Hélopine à côtes	*Helopinus costatus*	III	168	»	»	»	»	»	»	»
Hélops caraboïde	*Helops caraboides*	III	167	»	»	»	»	III	137	115
Hélops sutural	*Helops suturalis*	III	167	»	»	»	»	III	166	149
Hélote	*Helota*	III	354	»	»	»	»	»	»	»
Hélote de Vigors	*Helota Vigorsii*	I	271	»	»	»	»	»	»	»
Hématode à deux couleurs	*Hæmatodes bicolor*	II	45	»	»	»	»	II	45	34
Hémicère brillante	*Hemicera splendens*	III	164	»	»	»	»	»	»	»
Hémichare	*Hemicharis*	III	55	»	»	»	»	»	»	»
Hémicle du Cap	*Hemicleus Caffer*	III	24	»	»	»	»	»	»	»
Hémicrépidie	*Hemicrepidius*	III	29	»	»	»	»	»	»	»
Hémicycle	*Hemicyclus*	III	166	»	»	»	»	»	»	»
Hémilophe hémisphile	*Hemilophus hemisphilus*	III	326	»	»	»	»	»	»	»
Hémiops	*Hemiops*	III	30	»	»	»	»	»	»	»
Hémiphare insulaire	*Hemipharis insularis*	III	51	I	86	4	4	»	»	»
Hémipyxide	*Hemipyxis*	III	351	»	»	»	»	»	»	»
Hémirhipe de Fairmaire	*Hemirhipes Fairmairei*	III	25	III	20	14	5	»	»	»
Hémirhipide de Coquebert	*Hemirhipis Coquebertii*	III	25	»	»	»	»	III	30	35
Hémisphérote	*Hæmisphærota*	III	342	»	»	»	»	»	»	»
Hémitèle interrompu	*Hemiteles interruptus*	I	104	»	»	»	»	I	104	220
Hémonie de la presle	*Hemonia equiseti*	III	337	»	»	»	»	»	»	»
Hénous conferte	*Henous confertus*	III	200	»	»	»	»	»	»	»
Héphébocère	*Hephebocerus*	III	215	»	»	»	»	»	»	»
Hépilestion couleur d'ocre	*Hepilæstion ocreatus*	III	315	»	»	»	»	»	»	»
Heptadonte anale	*Heptadonta analis*	I	20	»	»	»	»	I	20	62
Heptamère métallique	*Heptamera metallica*	III	68	»	»	»	»	III	48	52
Heptaulace cochon	*Heptaulacus sus*	III	108	»	»	»	»	»	»	»
Hercite	*Hercitis*	III	68	»	»	»	»	»	»	»
Herpiscie	*Herpiscius*	III	147	»	»	»	»	»	»	»
Herpystice	*Herpysticus*	III	220	»	»	»	»	»	»	»
Hersilie	*Hersilia*	III	347	»	»	»	»	»	»	»
Hespérophane soyeux	*Hesperophanes sericeus*	III	320	»	»	»	»	»	»	»
Hespérophile	*Hesperophilus*	II	88	»	»	»	»	»	»	»
Hétariane à tête rétrécie	*Hetarianus angusticeps*	III	63	III	100	18	4	»	»	»
Hétéracanthe déprimée	*Heteracantha depressa*	I	162	»	»	»	»	I	162	317
Hétérarthron	*Heterarthron*	III	258	»	»	»	»	»	»	»

NOMS VULGAIRES.	NOMS SCIENTIFIQUES.	DESCRIPTION MŒURS, ETC.		ILLUSTRATIONS.						
				DESSINS HORS TEXTE.				DESSINS DANS LE TEXTE.		
		Tomes.	Pages.	Tomes.	Pages.	Nos des Planch.	Nos des Figur.	Tomes.	Pages.	Nos des Figures.
Hétéraspide	*Heteraspis*	III	347	»	»	»	»	»	»	»
Hétérocère marginé	*Heterocerus marginatus*	I	234	»	»	»	»	I	235	406
Hétérochèle chevelu	*Heterochelus connatus*	III	64	I	292	28	5	»	»	»
Hétérochèle podagre	*Heterocheles podagricus*	III	64	»	»	»	»	II	303	224
Hétéroclite	*Heteroclita*	III	56	»	»	»	»	»	»	»
Hétérocnémide	*Heterocnemis*	III	55	»	»	»	»	»	»	»
Hétérocrépidie	*Heterocrepidius*	III	27	»	»	»	»	»	»	»
Hétérodactyle nébrioïde	*Heterodactylus nebrioides*	I	117	»	»	»	»	»	»	»
Hétérodères	*Heteroderes*	III	28	»	»	»	»	»	»	»
Hétérogomphe	*Heterogomphus*	III	91	»	»	»	»	»	»	»
Hétéromères	*Heteromeres*	III	136	»	»	»	»	»	»	»
Hétéromorphe de Lacordaire	*Heteromorphus Lacordairei*	I	86	»	»	»	»	»	»	»
Hétéronyque	*Heteronychus*	III	88	»	»	»	»	»	»	»
Hétéronyx austral	*Heteronyx australis*	III	67	»	»	»	»	III	67	68
Hétéronyx pubescent	*Heteronyx pubescens*	III	67	II	1	2	5	»	»	»
Hétéropalpe	*Heteropalpus*	III	329	»	»	»	»	»	»	»
Hétérope	*Heteropus*	III	153	»	»	»	»	»	»	»
Hétérope	*Heteropus*	III	27	»	»	»	»	»	»	»
Hétérope africain	*Heteropus africanus*	III	242	»	»	»	»	»	»	»
Hétérophage de Mauritanie	*Heterophaga Mauritanica*	III	158	»	»	»	»	»	»	»
Hétérophane à villosités	*Heterophana villosula*	III	56	II	64	14	4	»	»	»
Hétérophthalme oculé	*Heterophthalmus ocularis*	III	84	»	»	»	»	»	»	»
Hétérophylle chrysoméline	*Heterophyllus chrysomelinus*	III	164	»	»	»	»	»	»	»
Hétéroplie	*Heteroplia*	III	81	»	»	»	»	»	»	»
Hétérops	*Heterops*	III	312	»	»	»	»	»	»	»
Hétérorhine	*Heterorhina*	III	57	»	»	»	»	»	»	»
Hétéroscélide	*Heteroscelis*	I	103	»	»	»	»	»	»	»
Hétéroscélide	*Heteroscelis*	III	155	»	»	»	»	»	»	»
Hétérosome à collier	*Heterosoma collata*	III	56	»	»	»	»	III	53	60
Hétérosterne buprestoïde	*Heterosternus buprestoides*	III	83	II	209	31	1, 2	»	»	»
Hétérostome	*Heterostomis*	III	345	»	»	»	»	»	»	»
Hétérotarse ténébrioïde	*Heterotarsus tenebrioides*	III	155	»	»	»	»	»	»	»
Hétérothops dissemblable	*Heterothops dissimilis*	II	59	»	»	»	»	»	»	»
Héthérie carré	*Hætherius quadratus*	II	160	»	»	»	»	»	»	»
Hexagonie terminée	*Hexagonia terminata*	I	79	»	»	»	»	»	»	»
Hexagonochile	*Hexagonochilus*	III	146	»	»	»	»	»	»	»
Hexaphylle	*Hexaphyllum*	III	128	»	»	»	»	»	»	»
Hexaphylle à quatre feuillets	*Hexaphyllus tetraodon*	III	125	»	»	»	»	»	»	»
Hexarthrie de Buquet	*Hexarthrius Buquetii*	III	125	»	»	»	»	III	124	109
Hexodon de Montandon	*Hexodon Montandonii*	III	86	I	228	17	4	»	»	»
Hexodon réticulé	*Hexodon reticulatus*	III	86	»	»	»	»	III	87	86
Hilariane	*Hilarianus*	III	69	»	»	»	»	»	»	»
Hilocère Uva	*Hilocera Uva*	III	358	»	»	»	»	III	358	294
Hipomèle	*Hipomelus*	III	143	»	»	»	»	»	»	»
Hippocète rouge	*Hippocœtis rufus*	I	128	»	»	»	»	»	»	»
Hippomélas	*Hippomelas*	III	39	»	»	»	»	»	»	»
Hipponome	*Hipponomes*	III	167	»	»	»	»	»	»	»
Hipporhide à six taches	*Hipporhis sex-vittatus*	III	218	»	»	»	»	»	»	»
Hipporhine à six taches	*Hipporhinus sex-vittatus*	III	218	»	»	»	»	»	»	»
Hippopse de la lemne	*Hippopsis lemniscata*	III	326	»	»	»	»	»	»	»
Hispale	*Hispalis*	I	130	»	»	»	»	»	»	»
Hispe noire	*Hispa atra*	III	341	»	»	»	»	III	343	285
Hister à corselet ample	*Hister amplicollis*	II	157	II	248	35	5	»	»	»

NOMS VULGAIRES.	NOMS SCIENTIFIQUES.	DESCRIPTION MŒURS, ETC.		ILLUSTRATIONS. DESSINS HORS TEXTE.				DESSINS DANS LE TEXTE.		
		Tomes.	Pages.	Tomes.	Pages.	Nos des Planch.	Nos des Figur.	Tomes.	Pages.	Nos des Figures.
Hister à deux plaies	*Hister biplagiatus*	II	160	»	»	»	»	II	158	121
Hister à deux taches	*Hister bimaculatus*	II	160	»	»	»	»	II	150	114
Hister arqué	*Hister arcuatus*	II	157	»	»	»	»	II	158	120
Histériens	*Histerii*	II	150	»	»	»	»	»	»	»
Hister presque arrondi	*Hister subrotundus*	II	160	»	»	»	»	II	150	115
Hister voisin	*Hister cognatus*	II	160	»	»	»	»	II	158	122
Holcorhine	*Holcorhinus*	III	229	»	»	»	»	»	»	»
Holise anal	*Holisus analis*	II	39	»	»	»	»	II	39	28
Holobe pygmée	*Holobus pygmæus*	II	92	»	»	»	»	»	»	»
Holocéphale	*Holocephalus*	III	102	»	»	»	»	»	»	»
Holocnème de Forstroenne	*Holocnemis Forstroenni*	I	37	»	»	»	»	I	36	95
Idem	Idem	I	265	»	»	»	»	»	»	»
Hololepte à fossettes	*Hololepta fossularis*	II	153	»	»	»	»	II	153	117
Hololisse lucanoïde	*Hololissus lucanoides*	I	87	»	»	»	»	»	»	»
Holonyque	*Holonychus*	III	219	»	»	»	»	»	»	»
Holophylle fourchue	*Holophylla furfuracea*	III	77	»	»	»	»	»	»	»
Holotrichie	*Holotrichia*	III	71	»	»	»	»	»	»	»
Holotroque enroulé	*Holotrochus volvulus*	II	87	»	»	»	»	II	87	65
Homale	*Homala*	III	148	»	»	»	»	»	»	»
Homalirhine	*Homalirhinus*	III	173	»	»	»	»	»	»	»
Homalise sutural	*Homalisus suturalis*	III	11	»	»	»	»	III	11	12
Homalocère	*Homalocerus*	III	212	»	»	»	»	»	»	»
Homalochile	*Homalochilus*	III	69	»	»	»	»	»	»	»
Homalomorphe marron	*Homalomorpha castanea*	I	104	»	»	»	»	»	»	»
Homalonote	*Homalonotus*	III	239	»	»	»	»	»	»	»
Homalope	*Homalopes*	III	347	»	»	»	»	»	»	»
Homaloptère triste	*Homalopterus tristis*	III	339	»	»	»	»	»	»	»
Homalorhine	*Homalorhinus*	III	219	»	»	»	»	»	»	»
Homalote à pieds pâles	*Homalota pallipes*	II	15	»	»	»	»	II	121	92
Homalotrique à impressions sur le corselet	*Homalotrichus impressicollis*	II	108	»	»	»	»	II	108	81
Homaptère du Brésil	*Homapterus Brasiliensis*	III	280	III	332	45	5	»	»	»
Homéomorphe	*Homeomorphus*	III	89	»	»	»	»	»	»	»
Homocopris	*Homocopris*	III	102	»	»	»	»	»	»	»
Homocyrte dromadaire	*Homocyrtus dromedarius*	III	170	»	»	»	»	III	159	141
Homonyx	*Homonyx*	III	83	»	»	»	»	»	»	»
Homothes élégant	*Homothes elegans*	I	157	»	»	»	»	»	»	»
Homoxybie hémorrhoïdal	*Homoxybium hemorrhoidale*	III	17	»	»	»	»	III	16	18
Hoplarion	*Hoplarion*	III	153	»	»	»	»	»	»	»
Hoplidère à élytres épineuses	*Hoplideres spinipennis*	III	305	»	»	»	»	»	»	»
Hoplie argentée	*Hoplia argentea*	III	64	»	»	»	»	III	65	67
Hoplie auréolée	*Hoplia aureola*	III	64	II	35	11	2	»	»	»
Hoplie couleur de soufre	*Hoplia sulphurea*	III	64	I	45	*Intr.*	30	»	»	»
Hoplie fasciculée	*Hoplia fasciculata*	III	64	II	29	9	1	»	»	»
Hoplie fauve	*Hoplia fulva*	III	64	I	291	27	2	»	»	»
Hoplie marquée de perles	*Hoplia margaritacea*	III	64	I	291	27	3	»	»	»
Hoplie poilue	*Hoplia pilosa*	III	64	»	»	»	»	III	65	66
Hoplionote	*Hoplionota*	III	342	»	»	»	»	»	»	»
Hopliopse vêtu de fauve	*Hopliopsis fulvo-vestitus*	III	64	I	291	27	1	»	»	»
Hoplite fauve	*Hoplitus fulvus*	I	197	»	»	»	»	I	197	354
Hoplitophale	*Hoplitophales*	III	235	»	»	»	»	»	»	»
Hoplochèle rhizotrogoïde	*Hoplochelus rhizotrogoides*	III	70	II	24	7	4	»	»	»
Hoplognathe	*Hoplognathus*	III	83	»	»	»	»	»	»	»
Hoplonyx	*Hoplonyx*	III	168	»	»	»	»	»	»	»
Hoploparoque	*Hoploparochus*	III	235	»	»	»	»	»	»	»

NOMS VULGAIRES.	NOMS SCIENTIFIQUES.	DESCRIPTION MŒURS, ETC.		ILLUSTRATIONS. DESSINS HORS TEXTE.				DESSINS DANS LE TEXTE.		
		Tomes.	Pages.	Tomes.	Pages.	Nos des Planch.	Nos des Figur.	Tomes.	Pages.	Nos des Figures.
Hoplope atriplice	*Hoplopus atriplicis*	III	81	»	»	»	»	»	»	»
Hoploscèle lucanoïde	*Hoploscelis lucanoides*	III	307	»	»	»	»	»	»	»
Hoploscélide hylax	*Hoploscelis hylax*	III	61	I	183	12	4	»	»	»
Hoplosterne	*Hoplosternus*	III	77	»	»	»	»	»	»	»
Hoplostome	*Hoplostoma*	III	58	»	»	»	»	»	»	»
Horatome petite	*Horatoma parvula*	III	140	»	»	»	»	»	»	»
Horie maculé	*Horia maculata*	III	189	»	»	»	»	»	»	»
Horloge de la mort	*Anobium*	II	217	»	»	»	»	»	»	»
Hormocère à queue	*Hormocerus caudatus*	III	215	»	»	»	»	»	»	»
Hormotrophe mêlé d'or	*Hormotrophus aureomixtus*	III	228	»	»	»	»	»	»	»
Horonote dédale	*Horonotus dædalus*	III	89	»	»	»	»	»	»	»
Hostiline	*Hostilina*	III	67	»	»	»	»	»	»	»
Hostiline précoce	*Hostilina præcox*	III	67	III	100	18	2	»	»	»
Huochème de Jæger	*Huochemus Jægeri*	I	29	»	»	»	»	I	295	1
Hyas	*Hyas*	III	13	»	»	»	»	»	»	»
Hybale dorcas	*Hybalus dorcas*	III	109	»	»	»	»	»	»	»
Hybonote	*Hybonotus*	III	165	»	»	»	»	»	»	»
Hybose	*Hybosa*	III	343	»	»	»	»	»	»	»
Hybosore laboureur	*Hybosorus arator*	III	110	»	»	»	»	III	110	98
Hyclé	*Hyclæus*	III	199	»	»	»	»	»	»	»
Hydatice	*Hydaticus*	III	237	»	»	»	»	»	»	»
Hydatique à deux lignes	*Hydaticus bilineatus*	I	203	»	»	»	»	I	3,204	14,368
Hydatique grammique	*Hydaticus grammicus*	I	203	»	»	»	»	I	204	367
Hydère acuminé	*Hydera acuminata*	I	230	»	»	»	»	I	230	402
Hydérode de Schuckard	*Hyderodes Schuckardi*	I	202	»	»	»	»	I	202	363
Hydnobie	*Hydnobius*	III	355	»	»	»	»	»	»	»
Hydnocère à élytres courtes	*Hydnocera brachyptera*	II	268	II	227	33	3	»	»	»
Hydnocère ponctuée	*Hydnocera punctata*	II	268	»	»	»	»	II	268	191
Hydracne de Hermann	*Hydracna Hermannii*	I	199	»	»	»	»	I	199	356
Hydrène à longs palpes	*Hydræna longipalpis*	I	239	»	»	»	»	I	239	412
Hydrène riveraine	*Hydræna riparia*	I	239	»	»	»	»	I	238	409
Hydrobie bronzé	*Hydrobius œneus*	I	249	»	»	»	»	I	249	424
Hydrocanthares	*Hydrocanthares*	I	195	»	»	»	»	»	»	»
Hydrocanthe grand	*Hydrocanthus grandis*	I	210	»	»	»	»	I	211	381
Hydrochare caraboïde	*Hydrochara caraboides*	I	248	»	»	»	»	I	248	422, 423
Hydrocque allongé	*Hydrochus elongatus*	I	236	»	»	»	»	I	236	407
Hydrodème à pattes blanches	*Hydrodema albipes*	I	247	»	»	»	»	»	»	»
Hydroé caraboide	*Hydrous caraboides*	I	248	»	»	»	»	I	248	422, 423
Hydrome arrondie	*Hydroma ovata*	I	213	»	»	»	»	I	213	287
Hydronote de l'alismate	*Hydronotus alismatis*	III	234	»	»	»	»	»	»	»
Hydrophile brun	*Hydrophilus piceus*	I	244	»	»	»	»	I	246	419
Idem	Idem	I	246	»	»	»	»	»	»	»
Hydrophiliens	*Hydrophilii*	I	226	»	»	»	»	»	»	»
Hydrophytophile du nénufar	*Hydrophytophilus typhæ*	II	293	»	»	»	»	»	»	»
Hydropore à douze pustules	*Hydroporus duodecim-pustulatus*	I	214	III	8	21	5	I	214	388
Hydropore gris strié	*Hydroporus griseo-striatus*	I	214	»	»	»	»	I	214	389
Hydroporomorphe parallèle	*Hydroporomorpha parallela*	I	215	»	»	»	»	»	»	»
Hydrosome à palpes larges	*Hydrosoma latipalpum*	I	246	»	»	»	»	»	»	»
Hydrous	*Hydrous*	I	244	»	»	»	»	»	»	»
Hygrobie de Hermann	*Hygrobia Hermannii*	I	199	»	»	»	»	I	199	356
Hygronome moyenne	*Hygronoma dimidiata*	II	15	»	»	»	»	II	15	10
Hygrote confluent	*Hygrotus confluens*	I	215	»	»	»	»	I	215	390
Hylaste noir	*Hylastes ater*	III	271	»	»	»	»	»	»	»

NOMS VULGAIRES.	NOMS SCIENTIFIQUES.	DESCRIPTION MŒURS, ETC.		ILLUSTRATIONS. DESSINS HORS TEXTE.				DESSINS DANS LE TEXTE.		
		Tomes.	Pages.	Tomes.	Pages.	Nos des Planch.	Nos des Figur.	Tomes.	Pages.	Nos des Figures.
Hylécote dermestoïde	*Hylæcotus dermestoides*	II	223	»	»	»	»	»	»	»
Hylecthre de la ronce	*Hylecthrus rubi*	III	210	»	»	»	»	»	»	»
Hylésine crénelé	*Hylesinus crenatus*	III	272	»	»	»	»	»	»	»
Hylobie du sapin	*Hylobius abietis*	III	227	»	»	»	»	»	»	»
Hylochare	*Hylochares*	III	34	»	»	»	»	»	»	»
Hylorhize cachée	*Hylorhiza hypocrita*	III	69	»	»	»	»	»	»	»
Hylotore à grosse tête	*Hylotorus bucephalus*	III	279	»	»	»	»	»	»	»
Hylotrupe bajule	*Hylotrupes bajulus*	III	319	»	»	»	»	III	298	256
Hylurge perce-bois	*Hylurgus ligniperda*	III	271	»	»	»	»	III	272	239
Hyménode ponctué	*Hymenodes punctatus*	I	239	»	»	»	»	»	»	»
Hyménolie fauve	*Hymenolia fusca*	III	171	»	»	»	»	»	»	»
Hyménoplie à élytres entourées	*Hymenoplia cinctipennis*	III	66	I	45	*Intr.*	28	»	»	»
Hyménoplie marquée de stries	*Hymenoplia strigosa*	III	66	I	291	27	5	»	»	»
Hyménore à corselet rugueux	*Hymenorus rugicollis*	III	171	»	»	»	»	»	»	»
Hymète	*Hymetes*	III	346	»	»	»	»	»	»	»
Hypéranthe à corselet marqué	*Hyperantha stigmaticollis*	III	41	III	42	5	4	»	»	»
Hypéranthe à point d'interrogation	*Hyperantha interrogationis*	III	41	II	291	40	1	»	»	»
Hypéranthe à tache sur le corselet	*Hyperantha vittaticollis*	III	41	III	42	5	5	»	»	»
Hypéranthe terminé	*Hyperantha terminalis*	III	41	II	188	27	5	»	»	»
Hypéride d'Eversmann	*Hyperis Eversmanni*	III	65	II	35	11	1	»	»	»
Hypérion de Schrotter	*Hyperion Schrotterii*	I	103	»	»	»	»	»	»	»
Hypérops	*Hyperops*	III	148	»	»	»	»	»	»	»
Hyphante	*Hyphantus*	III	230	»	»	»	»	»	»	»
Hypharpax latéral	*Hypharpax lateralis*	I	168	»	»	»	»	»	»	»
Hyphoréon réfléchi	*Hyphoreon reflexus*	I	29	III	132	25	4	»	»	»
Hyphydre arrondi	*Hyphydrus ovatus*	I	213	»	»	»	»	I	213	387
Hyphydre varié	*Hyphydrus variegatus*	I	213	III	8	21	2	»	»	»
Hypnoïde	*Hypnoidus*	III	28	»	»	»	»	»	»	»
Hypobore du figuier	*Hypoborus ficus*	III	274	»	»	»	»	»	»	»
Hypocale armé	*Hypocalus armatus*	III	164	»	»	»	»	»	»	»
Hypocèle procérule	*Hypocælus procerulus*	III	34	»	»	»	»	»	»	»
Hypocéphale armé	*Hypocephalus armatus*	III	294	»	»	»	»	I	259	437
Idem	Idem	III	294	»	»	»	»	III	294	253
Hypocéphaliens	*Hypocephalii*	III	293	»	»	»	»	»	»	»
Hypocolobe	*Hypocolobus*	III	227	»	»	»	»	»	»	»
Hypocrypte à longues antennes	*Hypocryptus longicornis*	II	28	»	»	»	»	»	»	»
Hypodèse soyeuse	*Hypodesis sericea*	III	29	»	»	»	»	»	»	»
Hypogène	*Hypogena*	III	158	»	»	»	»	»	»	»
Hypolithe	*Hypolithus*	III	28	»	»	»	»	»	»	»
Idem	Idem	III	148	»	»	»	»	»	»	»
Hypolithe savonneux	*Hypolithus saponarius*	I	121	»	»	»	»	I	124	255
Hypomèce rustique	*Hypomeces rusticus*	III	221	»	»	»	»	»	»	»
Hypophlé marron	*Hypophlæus castaneus*	III	159	»	»	»	»	III	161	145
Hypophole de Sommer	*Hypopholis Sommeri*	III	77	»	»	»	»	»	»	»
Hyporhage à gouttelettes	*Hyporhagus irroratus*	III	157	»	»	»	»	»	»	»
Hyporhage couvert de rosée	*Hyporhagus irroratus*	II	191	»	»	»	»	»	»	»
Hyposome	*Hyposomus*	III	238	»	»	»	»	»	»	»
Hypotèle petit	*Hypotelus pusillus*	II	103	»	»	»	»	II	103	79
Hypothénème érudit	*Hypothenemes eruditus*	III	275	»	»	»	»	»	»	»
Hypsèle	*Hypselus*	III	234	»	»	»	»	»	»	»
Hypsélogénie concave	*Hypselogenia concava*	III	57	III	68	10	1	»	»	»
Hypsélonote	*Hypselonotus*	III	352	»	»	»	»	»	»	»
Hypsélops	*Hypselops*	III	157	»	»	»	»	»	»	»
Hypsénor alternant	*Hypsenor alternatus*	II	165	»	»	»	»	II	165	131

NOMS VULGAIRES.	NOMS SCIENTIFIQUES.	DESCRIPTION MŒURS, ETC.		ILLUSTRATIONS. DESSINS HORS TEXTE.				DESSINS DANS LE TEXTE.		
		Tomes.	Pages.	Tomes	Pages.	Nos des Planch.	Nos des Figur.	Tomes.	Pages.	Nos des Figures.
Hypsiome	*Hypsioma*	III	323	»	»	»	»	»	»	»
Hypsiophthalme	*Hypsiophthalmus*	III	29	»	»	»	»	»	»	»
Hypsonote	*Hypsonotus*	III	224	»	»	»	»	»	»	»
Hypsosome	*Hypsosoma*	III	148	»	»	»	»	»	»	»
Hypule	*Hypulus*	III	184	»	»	»	»	»	»	»
Hysherpes améthyste	*Hysherpes amethystinus*	I	146	»	»	»	»	»	»	»
Hysomorphe	*Hysomorpha*	III	350	»	»	»	»	»	»	»
I										
Ibidion chevelu	*Ibidion comatum*	III	317	»	»	»	»	»	»	»
Ichnée lycoïde	*Ichnea lycoides*	II	265	»	»	»	»	II	299	216
Ichnode	*Ichnodes*	III	197	»	»	»	»	»	»	»
Ichthyosome marbré	*Ichthyosoma marmorata*	III	320	III	300	40	1	»	»	»
Ichthyure	*Ichthyurus*	III	5	»	»	»	»	»	»	»
Ichtydion	*Ichtydion*	III	177	»	»	»	»	»	»	»
Ictine ténébrioïde	*Ictinus tenebrioides*	I	88	»	»	»	»	I	88	194, 195
Idalie livide	*Idalia livida*	III	357	»	»	»	»	»	»	»
Idgie terminée	*Idgia terminata*	II	294	»	»	»	»	»	»	»
Idiocnème à élytres striées	*Idiocnema sulcipennis*	III	81	»	»	»	»	»	»	»
Idiomorphe de Guérin	*Idiomorphus Guerinii*	I	171	»	»	»	»	»	»	»
Ilcome paca	*Ileomus pacatus*	III	233	»	»	»	»	»	»	»
Illops corniculé	*Illops corniculatus*	II	285	»	»	»	»	»	»	»
Ilybie noir	*Ilybius ater*	I	207	»	»	»	»	I	207	373
Imathidie fascié	*Imathidium fasciatum*	III	342	»	»	»	»	»	»	»
Imatisme	*Imatismus*	III	157	»	»	»	»	»	»	»
Inca grillé	*Inca clathratus*	III	59	I	64	2	3	»	»	»
Iniopaque des Pyrénées	*Iniopachus Pyræneus*	I	52	»	»	»	»	I	53	128
Ino peinte	*Ino picta*	II	109	»	»	»	»	»	»	»
Iothonde bien formée	*Iothondes formosa*	III	315	»	»	»	»	»	»	»
Iphicle	*Iphiclus*	III	353	»	»	»	»	»	»	»
Iphide	*Iphidus*	III	353	»	»	»	»	»	»	»
Iphipe	*Iphipus*	III	233	»	»	»	»	»	»	»
Iphis à trois yeux	*Iphis trioculatus*	III	25	III	24	15	4	»	»	»
Iphtime	*Iphtimus*	III	156	»	»	»	»	»	»	»
Ipidie à quatre taches	*Ipidia quadrinotata*	I	287	»	»	»	»	»	»	»
Ips raccourci	*Ips abbreviata*	I	277	»	»	»	»	I	277	457
Irène de Java	*Irenæus Javanicus*	II	99	»	»	»	»	II	99	74
Irésie de Lacordaire	*Iresia Lacordairii*	I	17	»	»	»	»	I	17	48
Irichre unicolore	*Irichrus unicolor*	I	39, 40	»	»	»	»	»	»	»
Isarthre	*Isarthrus*	III	33	»	»	»	»	»	»	»
Iscadide	*Iscadida*	III	348	»	»	»	»	»	»	»
Ischaène étroite	*Ischæna angustata*	I	287	»	»	»	»	»	»	»
Ischie de Gerstaecker	*Ischius Gerstaeckeri*	III	25	»	»	»	»	»	»	»
Ischiopachyde	*Ischiopachys*	III	345	»	»	»	»	»	»	»
Ischnocère	*Ischnocerus*	III	209	»	»	»	»	»	»	»
Ischnochèle	*Ischnochelus*	III	64	»	»	»	»	»	»	»
Ischnochèle appauvri	*Ischnochelis pauperatus*	III	57	III	72	11	4	»	»	»
Ischnode	*Ischnodes*	III	28	»	»	»	»	»	»	»
Ischnomère linéaire	*Ischnomerus linearis*	III	215	»	»	»	»	»	»	»
Ischnopode	*Ischnopoda*	II	14	»	»	»	»	»	»	»
Ischnosome	*Ischnosoma*	II	35	»	»	»	»	»	»	»
Ischnostome cuirassé	*Ischnostoma custidatum*	III	56	»	»	»	»	»	»	»
Ischnotrachèle	*Ischnotrachelus*	III	221	»	»	»	»	»	»	»
Ischyre	*Ischyrus*	III	354	»	»	»	»	»	»	»

NOMS VULGAIRES.	NOMS SCIENTIFIQUES.	DESCRIPTION MŒURS, ETC.		ILLUSTRATIONS. DESSINS HORS TEXTE.				DESSINS DANS LE TEXTE.		
		Tomes.	Pages.	Tomes.	Pages.	Nos des Planch.	Nos des Figur.	Tomes.	Pages.	Nos des Figures.
Ischyropalpe	*Ischyropalpus*	III	178	»	»	»	»	»	»	»
Ischyrosonyx	*Ischyrosonyx*	III	343	»	»	»	»	»	»	»
Isocère maxillaire	*Isocerus maxillosus*	III	293	»	»	»	»	»	»	»
Isocère pourpré	*Isocerus purpurascens*	III	153	»	»	»	»	»	»	»
Isodon	*Isodon*	III	88	»	»	»	»	»	»	»
Isomale aplati	*Isomalus complanatus*	II	102	»	»	»	»	II	103	78
Isomérine	*Isomerinus*	III	229	»	»	»	»	»	»	»
Isomire farineuse	*Isomira murina*	III	171	»	»	»	»	»	»	»
Isonique marbré	*Isonichus marmoratus*	III	68	I	290	26	3	»	»	»
Isopleure brillant	*Isopleurus nitidus*	III	193	»	»	»	»	»	»	»
Isoptéron	*Isopteron*	III	155	»	»	»	»	»	»	»
Isorhipide mélasoïde	*Isorhipis melasoides*	III	33	»	»	»	»	»	»	»
Isorhynque pudique	*Isorhynchus pudicus*	III	239	»	»	»	»	»	»	»
Isosome élatéroïde	*Isosoma elateroides*	III	20, 30	»	»	»	»	»	»	»
Isotome à corselet marginé	*Isotoma marginicollis*	III	176	»	»	»	»	»	»	»
Itauque	*Itaucus*	I	88	»	»	»	»	»	»	»
Ithycère ponctué	*Ithycerus punctulatus*	III	212	»	»	»	»	»	»	»
Ithypore de Billberg	*Ithypore Billbergi*	III	242	»	»	»	»	»	»	»
Ixodine d'Abyssinie	*Ixodina Abyssinica*	III	105	»	»	»	»	»	»	»
J										
Jardinière	*Carabus auratus*	I	46	»	»	»	»	I	47	44
Jodame de Joannis	*Jodamus Joannisii*	II	236	»	»	»	»	»	»	»
Julode à cirrhe	*Julodis cirrhoza*	III	39	»	»	»	»	III	38	43
Julode de Caillaud	*Julodis Caillaudii*	III	39	II	259	36	4	»	»	»
Idem	Idem	III	39	III	43	6	3	»	»	»
Julode Iris	*Julodis Iris*	III	39	II	286	38	1	»	»	»
Jumnos de Royle	*Jumnos Roylii*	III	57	III	48	7	4	»	»	»
K										
Katarète pédiculaire	*Katarètes pedicularis*	I	292	»	»	»	»	I	292	409
Kunzée à tête noire	*Kunzea nigriceps*	II	140	»	»	»	»	»	»	»
L										
Labidognathe	*Labidognathus*	III	345	»	»	»	»	»	»	»
Labidomère	*Labidomera*	III	348	»	»	»	»	»	»	»
Labidostome hybride	*Labidostoma hybridum*	III	345	II	153	23	4	»	»	»
Labidostome porte-forceps	*Labidostomis forcipifera*	III	345	»	»	»	»	III	343	287
Laccobie très-petit	*Laccobius minutus*	I	249	»	»	»	»	I	250	425
Laccophile petit	*Laccophilus minutus*	I	211	»	»	»	»	I	211	384
Laccophile varié	*Laccophilus variegatus*	I	211	»	»	»	»	I	8, 211	23, 283
Laccoprocte	*Laccoproctus*	III	234	»	»	»	»	»	»	»
Lachène sans point sur les élytres	*Lachenes impunctipennis*	I	101	»	»	»	»	»	»	»
Lachnaie	*Lachania*	III	345	»	»	»	»	»	»	»
Lachnébie	*Lachnebius*	III	14	»	»	»	»	»	»	»
Lachnée à corselet ponctué	*Lachnæa punctícollis*	III	345	II	147	21	1	»	»	»
Lachnodère	*Lachnodera*	III	77	»	»	»	»	»	»	»
Lachnope	*Lachnopus*	III	221	»	»	»	»	»	»	»
Lachnophore rugueux	*Lachnophorus rugosus*	I	189	»	»	»	»	I	189	315

NOMS VULGAIRES.	NOMS SCIENTIFIQUES.	DESCRIPTION MŒURS, ETC.		ILLUSTRATIONS.						
				DESSINS HORS TEXTE.				DESSINS DANS LE TEXTE.		
		Tomes.	Pages.	Tomes.	Pages.	Nos des Planch.	Nos des Figur.	Tomes.	Pages.	Nos des Figures.
Lachnosterne	*Lachnosterna*	III	71	»	»	»	»	»	»	»
Lacnogye	*Lacnogya*	III	148	»	»	»	»	»	»	»
Lacon lépreux	*Lacon leprosus*	III	24	III	28	16	5	»	»	»
Lacpatice	*Lacpatica*	III	351	»	»	»	»	»	»	»
Lagare du printemps	*Lagarus vernalis*	I	151	I	91	5	4	»	»	»
Lagochéire	*Lagocheirus*	III	321	»	»	»	»	»	»	»
Lagochile	*Lagochila*	III	82	»	»	»	»	»	»	»
Lagopèze	*Lagopezus*	III	210	»	»	»	»	»	»	»
Lagrie géante	*Lagria gigas*	III	176	»	»	»	»	III	176	157
Laire	*Lairus*	III	16	»	»	»	»	»	»	»
Laius bleu	*Laius cyaneus*	II	282	»	»	»	»	»	»	»
Lalagète	*Lalagetes*	III	229	»	»	»	»	»	»	»
Lamellicornes	*Lamellicorna*	III	43	»	»	»	»	»	»	»
Lamie entourée d'or	*Lamia aurocincta*	III	324	I	265	21	3	»	»	»
Lamie lugubre	*Lamia lugubris*	III	324	»	»	»	»	III	320	268
Lamie ponctuée	*Lamia punctator*	III	324	III	324	43	5	»	»	»
Lampète	*Lampetis*	III	39	»	»	»	»	»	»	»
Lamphorize	*Lamphoriza*	III	14	»	»	»	»	»	»	»
Lamphrocère de Latreille	*Lamphrocera Latreillei*	III	13	»	»	»	»	I	3	8
Lampre gentille	*Lampra gentilis*	III	40	»	»	»	»	»	»	»
Lamprias	*Lamprias*	I	76	»	»	»	»	»	»	»
Lamprigère de Boyé	*Lamprigera Boyei*	III	14	»	»	»	»	»	»	»
Lamprime bronzée	*Lamprima ænea*	III	127	I	166	10	1	»	»	»
Idem	Idem	III	127	I	205	15	5	»	»	»
Lamprine de Lasserre	*Lamprinus Lasserrei*	II	29	»	»	»	»	»	»	»
Lamprode	*Lamprodes*	III	13	»	»	»	»	»	»	»
Lampronète	*Lampronetes*	III	14	»	»	»	»	»	»	»
Lamprope	*Lampropus*	III	88	»	»	»	»	»	»	»
Lamprosome	*Lamprosoma*	III	346	»	»	»	»	»	»	»
Lamprothèce	*Lamprotheca*	III	347	»	»	»	»	»	»	»
Lamprotome	*Lamprotomus*	III	14	»	»	»	»	»	»	»
Lampyre brillant	*Lampyris splendidulus*	III	13	»	»	»	»	III	14	14,16
Lampyre de Latreille	*Lampyris Latreillei*	III	13	»	»	»	»	I	3	8
Lampyre de Savigny	*Lampyris Savignyi*	III	13	»	»	»	»	III	14	15
Lampyriens	*Lampyrii*	III	8	»	»	»	»	»	»	»
Langelandie aveugle	*Langelandia anophthalma*	III	283	»	»	»	»	III	282	245
Langurie	*Languria*	III	354	»	»	»	»	»	»	»
Laparocère	*Laparocerus*	III	229	»	»	»	»	»	»	»
Laphyre d'Audouin	*Laphyra Audouinii*	I	23	»	»	»	»	I	23	72
Laricobie d'Erichson	*Laricobius Erichsonii*	II	278	»	»	»	»	»	»	»
Larine à long rostre	*Larinus longirostris*	III	233	III	202	30	1	»	»	»
Larine maculé	*Larinus maculatus*	III	233	III	222	32	5	»	»	»
Lasie noble	*Lasius nobilis*	II	291	III	6	20	5	»	»	»
Lasiocère luisant	*Lasiocera nitidula*	I	59	»	»	»	»	I	59	139
Lasiocole jaune poilue	*Lasiocola fulvohirta*	III	83	»	»	»	»	»	»	»
Lasiodactyle	*Lasiodactylus*	I	282	»	»	»	»	»	»	»
Lasiodactyle	*Lasiodactylus*	III	322	»	»	»	»	»	»	»
Lasiodère	*Lasioderus*	III	153	»	»	»	»	»	»	»
Lasiodère de Kirby	*Lasiodera Kirbyi*	II	243	»	»	»	»	»	»	»
Lasioderme adroit	*Lasioderma squalidum*	I	272	»	»	»	»	»	»	»
Lasionote	*Lasionota*	III	41	»	»	»	»	»	»	»
Lasiopse de Henning	*Lasiopsis Henningii*	III	71	II	16	6	5	»	»	»
Lasiotole pubescent	*Lasiotola pubescens*	III	139	»	»	»	»	»	»	»
Lathiphrone	*Lathiphronus*	III	235	»	»	»	»	»	»	»
Lathrimée à tête noire	*Lathrimæum melanocephalum*	II	112	»	»	»	»	»	»	»

NOMS VULGAIRES.	NOMS SCIENTIFIQUES.	DESCRIPTION MŒURS, ETC.		ILLUSTRATIONS. DESSINS HORS TEXTE.				DESSINS DANS LE TEXTE.		
		Tomes.	Pages.	Tomes.	Pages.	Nos des Planch.	Nos des Figur.	Tomes.	Pages.	Nos des Figures.
Lathrobie à élytres fauves....	*Lathrobium fulvipennis*..	II	69	»	»	»	»	II	70	51
Latipalpe de Pise.....	*Latipalpis Pisana*.....	III	40	»	»	»	»	»	»	»
Latomète.....	*Latometus*.....	III	162	»	»	»	»	»	»	»
Latone de Spinola.....	*Latona Spinolæ*.....	II	67	»	»	»	»	»	»	»
Latridie lilliputien.....	*Latridium lilliputanum*..	III	287	»	»	»	»	III	287	247
Latrobie anal.....	*Latrobium anale*...	II	69	»	»	»	»	II	70	52
Lebasielle jolie.....	*Lebasiella lepida*.....	II	272	»	»	»	»	II	272	194
Lébie à cou fauve.....	*Lebia fulvicollis*.....	I	75	»	»	»	»	I	76	174
Lébie petite croix.....	*Lebia crux-minor*.....	I	75	»	»	»	»	I	76	173
Lébiodère de Gory.....	*Lebioderus Goryi*.....	III	280	»	»	»	»	»	»	»
Léichène.....	*Leichenum*.....	III	154	»	»	»	»	»	»	»
Léinote à fossettes.....	*Leinota fossuralis*.....	II	153	»	»	»	»	II	153	117
Léiocnème crénelée.....	*Leiocnæmis crenulata*....	I	169	»	»	»	»	»	»	»
Léiode marron.....	*Leiodes castaneus*.....	III	355	III	8	27	1	»	»	»
Léionote.....	*Leionotus*.....	I	201	»	»	»	»	»	»	»
Léiope à élytres variées.....	*Leiopus varipennis*.....	III	321	»	»	»	»	»	»	»
Léioplase.....	*Leioplasis*.....	III	349	»	»	»	»	»	»	»
Léiopome.....	*Leiopomis*.....	III	351	»	»	»	»	»	»	»
Léioptère oblong.....	*Leipterus oblongus*.....	I	208	»	»	»	»	I	208	375
Léiosome.....	*Leiosoma*.....	III	226	»	»	»	»	»	»	»
Léiosome interrompu.....	*Leiosoma interruptum*...	II	103	»	»	»	»	»	»	»
Léire aulique.	*Leirus aulicus*.....	I	167	»	»	»	»	»	»	»
Léiste à barbe épineuse.....	*Leistus spinibarbis*.....	I	35	»	»	»	»	I	35	93
Léiste à labre poilu.....	*Leistus spinilabris*.....	I	35	»	»	»	»	I	53	94
Léistotrophe de Gravenhorst..	*Leistotrophus Gravenhorstii*..... .	II	50	»	»	»	»	»	»	»
Léistrope à antennes courtes..	*Leistropus brevicornis*...	I	97	»	»	»	»	»	»	»
Léja du port Jackson.....	*Leja Jacksoniensis*.....	I	192	III	*Titre*.	23	4	»	»	»
Léja vif.....	*Leja celer*.....	I	192	»	»	»	»	»	»	»
Léma mélanope.....	*Lema melanopa*.....	III	338	»	»	»	»	»	»	»
Lembode.....	*Lembodes*.....	III	242	»	»	»	»	»	»	»
Lémidie brillante.....	*Lemidia nitens*.....	II	267	»	»	»	»	II	267	189
Lémode.....	*Lemodes*.....	III	179	»	»	»	»	»	»	»
Lémophlé à collier....	*Læmophlæus monilis*.....	III	291	»	»	»	»	»	»	»
Lémosacce.....	*Læmosaccus*.....	III	239	»	»	»	«	»	»	»
Lémosthène vieux.....	*Lemosthenus vetustus*....	I	136	»	»	»	»	»	»	»
Lemphe tranquille.....	*Lemphus manens*.....	II	287	»	»	»	»	»	»	»
Léna pimélie.....	*Læna pimelia*.....	III	168	»	»	»	»	III	166	147
Léocète.....	*Leocæta*.	III	77	»	»	»	»	»	»	»
Léontochète renard.....	*Leontochæta alopex*.....	III	77	»	»	»	»	»	»	»
Lépérine décorée.....	*Leperina decorata*.....	I	273	»	»	»	»	»	»	»
Lépidiote à deux taches.....	*Lepidiota bimaculata*....	III	77	II	30	10	3	»	»	»
Lépidophore à corselet marqué de lignes.....	*Lepidophorus lineaticollis*.	III	225	»	»	»	»	»	»	»
Lépidote à corselet arrondi...	*Lepidotus rotundicollis*..	III	125	»	»	»	»	»	»	»
Lépisie à corselet rouge.....	*Lepisia ruficolla*.....	III	64	III	78	12	3	»	»	»
Lépispile.....	*Lepispilus*.....	III	166	»	»	»	»	»	»	»
Lépitrix linéolée.....	*Lepitrix lineolata*.....	III	61	I	188	13	5	»	»	»
Lépronote.....	*Lepronota*.....	III	347	»	»	»	»	»	»	»
Lépropère.....	*Lepropterus*.....	III	347	»	»	»	»	»	»	»
Leptacine un peu ponctué....	*Leptacinus parum-punctatus*.....	II	44	»	»	»	»	»	»	»
Leptale.....	*Leptaleus*.....	III	178	»	»	»	»	»	»	»
Leptidie à élytres courtes....	*Leptidia brevipennis*.....	III	318	»	»	»	»	»	»	»
Leptie..	*Leptia*.....	III	40	»	»	»	»	»	»	»
Leptine testacé.....	*Leptinus testaceus*.....	I	266	»	»	»	»	»	»	»

NOMS VULGAIRES.	NOMS SCIENTIFIQUES.	DESCRIPTION MŒURS, ETC.		ILLUSTRATIONS. DESSINS HORS TEXTE.				DESSINS DANS LE TEXTE.		
		Tomes.	Pages.	Tomes.	Pages.	Nos des Planch.	Nos des Figur.	Tomes.	Pages.	Nos des Figures.
Leptinoptère	*Leptinopterus*	III	126	»	»	»	»	»	»	»
Leptinotarse	*Leptinotarsa*	III	348	»	»	»	»	»	»	»
Leptocère	*Leptocera*	III	311	»	»	»	»	»	»	»
Idem	Idem	III	326	»	»	»	»	»	»	»
Leptochéire de Java	*Leptocheirus Javanicus*	II	99	»	»	»	»	II	99	74
Leptodactyle de Java	*Leptodactyla Javana*	I	57	»	»	»	»	I	57	135
Leptode de Boisduval	*Leptodes Boisduvalii*	III	144	»	»	»	»	»	»	»
Leptomorphe	*Leptomorpha*	III	152	»	»	»	»	»	»	»
Idem	Idem	III	341	»	»	»	»	»	»	»
Leptonyme	*Leptonymus*	III	187	»	»	»	»	»	»	»
Leptonyque érodioïde	*Leptonychus erodioides*	III	143	»	»	»	»	»	»	»
Leptopalpe à rostre	*Leptopalpus rostratus*	III	198	»	»	»	»	»	»	»
Leptope de Barbarie	*Leptopus Barbarus*	III	78	»	»	»	»	III	79	77
Leptophylle	*Leptophyllus*	III	26	»	»	»	»	»	»	»
Leptops porte-tubercule	*Leptops tuberculifer*	III	225	»	»	»	»	»	»	»
Leptorhynque rétréci	*Leptorhynchus angustatus*	III	215	»	»	»	»	»	»	»
Leptoschaine maculé	*Leptoschainus maculatus*	III	240	»	»	»	»	»	»	»
Leptosome aigu	*Leptosomus acuminatus*	III	222	»	»	»	»	»	»	»
Leptotrachèle marginé	*Leptotrachelus marginatus*	I	60	»	»	»	»	I	60	142
Lepture armée d'une lance	*Leptura hastata*	III	333	»	»	»	»	III	331	275
Leptynodère variolé	*Leptynoderes varicosus*	III	146	»	»	»	»	»	»	»
Lépyre colon	*Lepyrus colon*	III	226	»	»	»	»	III	227	206
Lestève à deux couleurs	*Lesteva bicolor*	II	108	»	»	»	»	II	109	82
Lestignathe coureur	*Lestignathus cursor*	I	136	»	»	»	»	»	»	»
Lestique de Hano	*Lesticus Janthinus*	I	120	»	»	»	»	I	120	245
Léthre à grosse tête	*Lethrus cephalotes*	III	116	»	»	»	»	»	»	»
Leucocère	*Leucocera*	III	349	»	»	»	»	»	»	»
Leucophole à élytres écailleuses	*Leucopholis lepidoptera*	III	77	»	»	»	»	II	305	229
Leucorée à tarse	*Leucoræa tarsata*	I	213	»	»	»	»	I	213	386
Leucoscélide aimable	*Leucoscelis amabilis*	III	55	I	256	20	2	»	»	»
Idem	Idem	III	55	III	72	11	3	»	»	»
Leucoscélide eustalacte	*Leucoscelis eustalacta*	III	54	I	256	20	1	»	»	»
Idem	Idem	III	54	III	68	10	3	»	»	»
Leucosticte	*Leucosticta*	III	58	»	»	»	»	»	»	»
Leucothyré	*Leucothyreus*	III	84	»	»	»	»	»	»	»
Leucothyrée à corselet d'airain	*Leucothyrea æneicollis*	III	70	»	»	»	»	III	71	73
Leurètre pectorale	*Leuretra pectoralis*	III	78	II	28	8	3	»	»	»
Lia	*Lia*	I	76	»	»	»	»	»	»	»
Liastrace	*Liastraca*	III	55	»	»	»	»	»	»	»
Lichas funèbre	*Lichas funebris*	III	16	»	»	»	»	»	»	»
Lichnante renard	*Lichnante vulpina*	III	60	»	»	»	»	II	303	226
Lichnie à deux couleurs	*Lichnia discolor*	III	61	»	»	»	»	»	»	»
Licine à forme de casside	*Licinus cassideus*	I	174	»	»	»	»	I	174, 301	327, 4*
Ligniperde	*Ligniperda*	III	258	»	»	»	»	»	»	»
Ligniperde cylindrique	*Ligniperda cylindrica*	III	129	»	»	»	»	»	»	»
Lignyode mangeur de noyaux	*Lignyodes enucleator*	III	234	»	»	»	»	»	»	»
Ligyre	*Ligyrus*	III	88	»	»	»	»	»	»	»
Limebois	*Xylotrogi*	II	208	»	»	»	»	»	»	»
Idem	Idem	II	220	»	»	»	»	»	»	»
Limnébie atome	*Limnebius atomus*	I	241	»	»	»	»	I	241	413
Limné canaliculé	*Limnæus canaliculatus*	I	232	»	»	»	»	»	»	»
Limné noir brun	*Limnæum nigro-piceum*	I	186	»	»	»	»	»	»	»
Limnésie du nénufar	*Limnesius typhæ*	II	293	»	»	»	»	»	»	»
Limnique pygmée	*Limnichus pygmæus*	II	176	»	»	»	»	»	»	»
Idem	Idem	II	184	»	»	»	»	»	»	»

NOMS VULGAIRES.	NOMS SCIENTIFIQUES.	DESCRIPTION MŒURS, ETC.		ILLUSTRATIONS. DESSINS HORS TEXTE.				DESSINS DANS LE TEXTE.		
		Tomes.	Pages.	Tomes.	Pages.	Nos des Planch.	Nos des Figur.	Tomes.	Pages.	Nos des Figures.
Limonie à pattes noires.....	*Limonius nigripes*.....	III	28	»	»	»	»	»	»	»
Lina du peuplier.....	*Lina populi*.....	III	349	»	»	»	»	III	334	278
Linotome linéaire.....	*Linotoma linearis*.....	II	291	»	»	»	»	»	»	»
Liogène jaunâtre.....	*Liogenis fulvescens*.....	III	68	»	»	»	»	II	303	222
Liophlé nubile.....	*Liophlæus nubilis*.....	III	224	»	»	»	»	»	»	»
Liostrace Iota.....	*Liostraca Iota*.....	III	51	I	183	12	1	»	»	»
Liparètre basal...	*Liparetrus basalis*.....	III	67	»	»	»	»	III	79	79
Liparètre érytroptère.....	*Liparetrus erytropterus*..	III	67	II	1	2	2	»	»	»
Liparochre.....	*Liparochrus*.....	III	112	»	»	»	»	»	»	»
Liparodère.....	*Liparoderus*.....	III	178	»	»	»	»	»	»	»
Lispine rétréci..... ..	*Lispinus angustatus*.....	II	99	»	»	»	»	II	100	75
Lissauchène à fémur rouge....	*Lissauchenus rufifemoratus*.....	I	178	»	»	»	»	»	»	»
Lissode équestre.....	*Lissodes equestris*.....	II	192	»	»	»	»	»	»	»
Lissodème hybride.....	*Lissodema hybrida*.....	III	173	»	»	»	»	»	»	»
Lissogénie.....	*Lissogenius*.....	III	58	»	»	»	»	»	»	»
Lissome équestre.....	*Lissomus equestris*.....	II	192	»	»	»	»	»	»	»
Idem.....	Idem.....	III	35	»	»	»	»	»	»	»
Lissonote abdominal.	*Lissonota abdominalis*....	III	310	III	330	44	1	»	»	»
Lissoptère à quatre taches....	*Lissopterus quadrinotatus*	I	157	»	»	»	»	»	»	»
Lissorhine.....	*Lissorhinus*.....	III	221	»	»	»	»	»	»	»
Lissotarse déprimé.....	*Lissotarsus depressus*....	I	151	»	»	»	»	I	151	296
Listrochèle de Laporte.....	*Listrochelus Laportei*....	III	71	»	»	»	»	»	»	»
Listrodère.....	*Listroderus*.....	III	224	»	»	»	»	»	»	»
Listronyx testacée.....	*Listronyx testacea*.....	III	68	II	6	3	2	»	»	»
Listroptère ténébreuse	*Listroptera tenebrosa*....	III	317	»	»	»	»	»	»	»
Litargue à deux fascies.....	*Litargus bifasciatus*.....	II	170	»	»	»	»	II	180	144
Lithine..... ...	*Lithinus*.....	III	225	»	»	»	»	»	»	»
Lithocharide très-petite.....	*Lithocharis minuta*.....	II	71	»	»	»	»	II	71	53
Lithode huméral.....	*Lithodus humeralis*.....	III	227	»	»	»	»	»	»	»
Lithonome marginée.....	*Lithonoma marginella*...	III	351	»	»	»	»	»	»	»
Lithophile conné.....	*Lithophilus connatus*....	III	358	»	»	»	»	»	»	»
Lithorhynque de Westermann.	*Lithorhynchus Westermanni*.....	III	249	»	»	»	»	»	»	»
Litobore..	*Litoborus*.....	III	153	»	»	»	»	»	»	»
Litocère..... ...	*Litocerus*.....	III	209	»	»	»	»	»	»	»
Litomère à longues pattes....	*Litomerus longipes*.....	III	238	»	»	»	»	»	»	»
Litope violet.....	*Litopus violaceus*.....	III	315	»	»	»	»	»	»	»
Litophile cornu.....	*Litophilus cornutus*.....	III	162	»	»	»	»	»	»	»
Litosonyque.....	*Litosonycha*.....	III	351	»	»	»	»	»	»	»
Liturge à barbe.....	*Liturgus irrasus*.....	III	239	»	»	»	»	»	»	»
Lixe aigu.....	*Lixus acutus*.....	III	232	»	»	»	»	III	204	187
Lixe porte-lignes.....	*Lixus vittiger*.....	III	232	»	»	»	»	III	230	209
Lobète à corselet contourné..	*Lobetus torticollis*.....	III	5	»	»	»	»	»	»	»
Lobétore véréconde.....	*Lobetorus verecundus*....	III	229	»	»	»	»	»	»	»
Lobiope moyen.....	*Lobiopa dimidiata*.....	I	288	»	»	»	»	»	»	»
Lobocéphale strié.....	*Lobocephalus striatus*...	I	80	»	»	»	»	»	»	»
Lobodère.....	*Loboderes*.....	III	240	»	»	»	»	»	»	»
Lobodère appendiculé.....	*Lobederus appendiculatus*	III	27	»	»	»	»	»	»	»
Lobodonte à trois marques...	*Lobodontus trisignatus*...	I	81	»	»	»	»	»	»	»
Lobogrosse à élytres variées..	*Lobogrossa variipennis*...	III	188	»	»	»	»	»	»	»
Lobopode.....	*Lobopoda*.....	III	171	»	»	»	»	»	»	»
Lobops.....	*Lobops*.....	III	243	»	»	»	»	»	»	»
Lobotrachèle.....	*Lobotrachelus*.....	III	243	»	»	»	»	»	»	»
Lomaptère de Papouasie.....	*Lomaptera Papua*.....	III	56	III	68	10	5	»	»	»
Lomaptère magnifique.....	*Lomaptera magnifica*....	III	56	III	60	9	4	»	»	»

NOMS VULGAIRES.	NOMS SCIENTIFIQUES.	DESCRIPTION MŒURS, ETC.		ILLUSTRATIONS. DESSINS HORS TEXTE.				DESSINS DANS LE TEXTE.		
		Tomes.	Pages.	Tomes.	Pages.	Nos des Planch.	Nos des Figur.	Tomes.	Pages.	Nos des Figures.
Loméchuse paradoxale	*Lomechusa paradoxa*	II	24	»	»	»	»	II	24	20
Lonchophore	*Lonchophorus*	III	103	»	»	»	»	»	»	»
Idem	Idem	III	236	»	»	»	»	»	»	»
Lonchote	*Lonchotus*	III	89	»	»	»	»	»	»	»
Longitarse dorsal	*Longitarsus dorsalis*	III	351	»	»	»	»	III	349	290
Lophe à quatre pustules	*Lopha quadripustulata*	I	193	»	»	»	»	I	193	352
Lophidie testacé	*Lophidius testaceus*	I	170	»	»	»	»	I	170	324
Lophobase	*Lophobasis*	III	345	»	»	»	»	»	»	»
Lophocère barbu	*Lophocerus barbatus*	III	311	III	330	44	5	»	»	»
Lophodère singulier	*Lophoderes singularis*	III	239	»	»	»	»	»	»	»
Lophome	*Lophoma*	III	148	»	»	»	»	»	»	»
Lophonocère à antennes barbues	*Lophonocerus barbicornis.*	III	309	I	289	25	4	»	»	»
Lophote	*Lophotus*	III	224	»	»	»	»	»	»	»
Lordite procère	*Lordites procerus*	I	280	»	»	»	»	»	»	»
Lordops	*Lordops*	III	224	»	»	»	»	»	»	»
Loricère à antennes poilues	*Loricera pilicornis*	I	182	»	»	»	»	I	182	342
Loxocrépide	*Loxocrepis*	I	76	»	»	»	»	»	»	»
Loxomère nébrioïde	*Loxomerus nebrioides*	I	116	»	»	»	»	»	»	»
Loxypyge à lignes jaunes	*Loxypyga flavolineatus*	III	84	»	»	»	»	»	»	»
Lucane cerf	*Lucanus cervus*	III	123	»	»	»	»	I	293	472
Lucane couleur canelle	*Lucanus cinnamomeus*	III	123	I	166	10	3	»	»	»
Lucane de Buquet	*Lucanus Buqueti*	III	125	»	»	»	»	III	124	109
Lucane de Delessert	*Lucanus Delessertii*	III	123	I	1	*Intr.*	2	»	»	»
Lucane métallique	*Lucanus metallicus*	III	123	I	228	17	3	»	»	»
Lucane nébuleux	*Lucanus nebulosus*	III	123	I	205	15	2	»	»	»
Lucane Titan	*Lucanus Titanus*	III	123	I	245	19	3	»	»	»
Lucaniens	*Lucanii*	III	117	»	»	»	»	»	»	»
Lucernute	*Lucernuta*	III	13	»	»	»	»	»	»	»
Lucidote	*Lucidota*	III	13	»	»	»	»	»	»	»
Luciole italien	*Luciola italica*	III	14	»	»	»	»	»	»	»
Lucion	*Lucio*	III	13	»	»	»	»	»	»	»
Ludie ferrugineux	*Ludius ferrugineus*	III	29	»	»	»	»	»	»	»
Lupère à pattes rouges	*Luperus rufipes*	III	350	»	»	»	»	»	»	»
Lupérée européenne	*Luperea europæa*	I	96	»	»	»	»	»	»	»
Lusie globuleuse	*Lusia globosa*	III	357	»	»	»	»	»	»	»
Lybas	*Lybas*	III	353	»	»	»	»	»	»	»
Lychnacre	*Lychnacris*	III	14	»	»	»	»	»	»	»
Lychnogastre	*Lychnogaster*	III	13	»	»	»	»	»	»	»
Lychnophaës	*Lychnophaes*	III	346	»	»	»	»	»	»	»
Lychnure	*Lychnuris*	III	13	»	»	»	»	»	»	»
Lycidie	*Lycidius*	II	76	»	»	»	»	»	»	»
Lycoïde	*Lycoides*	III	11	»	»	»	»	»	»	»
Lycomède de Reiche	*Lycomedes Reichei*	III	92	»	»	»	»	III	92	91
Lycoperdine du vesce-loup	*Lycoperdina bovistæ*	III	356	»	»	»	»	»	»	»
Lycoré à trois yeux	*Lycoreus trioculatus*	III	25	III	24	15	4	»	»	»
Lycte canaliculé	*Lyctus canaliculatus*	III	262	»	»	»	»	»	»	»
Idem	Idem	III	283	»	»	»	»	»	»	»
Lyde d'Algérie	*Lydus Algirus*	III	197	»	»	»	»	»	»	»
Lygère à larges élytres	*Lygerus latipennis*	III	5	»	»	»	»	»	»	»
Lygistoptère couleur de sang	*Lygistopterus sanguineus.*	III	10	»	»	»	»	III	11	11
Lymante à corselet en scrobs	*Lymantes scrobicollis*	III	253	»	»	»	»	»	»	»
Lymexylon naval	*Lymexylon navale*	II	222	»	»	»	»	»	»	»
Lymexyloniens	*Lymexylonii*	II	220	»	»	»	»	»	»	»
Lyonique quadrillé	*Lyonichus quadrillus*	I	69	»	»	»	»	»	»	»
Lypère très-noir	*Lyperus aterrimus*	I	154	I	95	6	1	»	»	»

NOMS VULGAIRES.	NOMS SCIENTIFIQUES.	DESCRIPTION MŒURS, ETC.		ILLUSTRATIONS. DESSINS HORS TEXTE.				DESSINS DANS LE TEXTE.		
		Tomes.	Pages.	Tomes.	Pages.	Nos des Planch.	Nos des Figur.	Tomes.	Pages.	Nos des Figures.
Lypre cylindrique	*Lyprus cylindrus*	III	244	»	»	»	»	»	»	»
Lyque aurore	*Lycus aurora*	III	11	»	»	»	»	III	11	13
Lyque cilié	*Lycus ciliatus*	III	11	III	338	46	3	»	»	»
Lyque tagite	*Lycus tagitus*	III	11	I	281	23	1	»	»	»
Lyque très-large	*Lycus latissimus*	III	10	»	»	»	»	III	10	10
Lyrops	*Lyrops*	III	155	»	»	»	»	»	»	»
Lyrothorax de la Caspienne	*Lyrothorax Caspium*	I	150	»	»	»	»	»	»	»
Lystronyque équestre	*Lystronychus equestris*	III	172	»	»	»	»	»	»	»
Lytérie	*Lyterius*	III	239	»	»	»	»	»	»	»
Lytte à front sillonné	*Lytta sulcifrons*	III	193	»	»	»	»	III	193	178
Lytte à vésicatoire	*Lytta vesicatoria*	III	193	»	»	»	»	III	193	177
M										
Machile	*Machila*	III	150	»	»	»	»	»	»	»
Macracanthe soyeux	*Macracanthus sericeus*	I	116	»	»	»	»	»	»	»
Macraspe clou	*Macraspis clavata*	III	82	I	157	9	3	»	»	»
Macratrie	*Macratria*	III	177	»	»	»	»	»	»	»
Macrocéphale à large rostre	*Macrocephalus latirostris*	III	209	»	»	»	»	»	»	»
Macrocère	*Macrocerus*	III	5	»	»	»	»	»	»	»
Macrochéile de Bensone	*Macrocheilus Bensoni*	I	90	III	*Titre.*	23	2	»	»	»
Macrochéire prêteur	*Macrocheirus prætor*	III	249	»	»	»	»	»	»	»
Macrochire	*Macrochirus*	III	79	»	»	»	»	»	»	»
Macrocrate à grosse tête	*Macrocrates bucephalus*	III	126	»	»	»	»	»	»	»
Macrodactyle légèrement épineux	*Macrodactylus subspinosus*	III	68	III	108	19	2	»	»	»
Macrodère de Green	*Macroderus Greenii*	III	101	»	»	»	»	»	»	»
Macrodontie de Dejean	*Macrodontia Dejeanii*	III	304	I	28	*Intr.*	15	»	»	»
Macrogastre à antennes courtes	*Macrogaster brevicornis*	II	221	»	»	»	»	»	»	»
Macrognathe girafe	*Macrognathus girafa*	III	126	»	»	»	»	»	»	»
Macrolène dépareillé	*Macrolenes dispar*	III	345	II	147	21	2	»	»	»
Macromalocère	*Macromalocera*	III	30	»	»	»	»	»	»	»
Macrome voisin	*Macroma cognata*	III	56	I	55	1	5	»	»	»
Macromère	*Macromerus*	III	241	»	»	»	»	»	»	»
Macronote de Diard	*Macronota Diardii*	III	56	I	169	11	4	»	»	»
Macronyque à quatre tubercules	*Macronychus quadrituberculatus*	I	233	»	»	»	»	1	234	405
Macrope arlequin	*Macropus longimanus*	III	321	I	29	*Intr.*	16	»	»	»
Macrophage	*Macrophagus*	II	177	»	»	»	»	»	»	»
Macrophylle	*Macrophylla*	III	77	»	»	»	»	»	»	»
Macroplée de la presle	*Macroplæa equiseti*	III	337	»	»	»	»	»	»	»
Macropode variolée	*Macropoda variolosa*	III	141	»	»	»	»	»	»	»
Macropogon de Sibérie	*Macropogon Sibiricum*	II	291	»	»	»	»	»	»	»
Macropoïde de Nieto	*Macropoides Nietii*	III	83	»	»	»	»	»	»	»
Macroprion	*Macroprion*	II	187	»	»	»	»	»	»	»
Macrops	*Macrops*	III	228	»	»	»	»	»	»	»
Macroptère	*Macropterus*	III	221	»	»	»	»	»	»	»
Macrosiagon	*Macrosiagon*	III	183	»	»	»	»	»	»	»
Macrosome	*Macrosoma*	III	68	»	»	»	»	»	»	»
Macrostène de Lacordaire	*Macrostenus Lacordairei*	II	38	»	»	»	»	»	»	»
Macrostèthe	*Macrostethus*	III	147	»	»	»	»	»	»	»
Macrostyle	*Macrostylus*	III	220	»	»	»	»	»	»	»
Macrotarse	*Macrotarsus*	III	226	»	»	»	»	»	»	»
Macrotèle terminé	*Macrotelus terminatus*	II	234	»	»	»	»	»	»	»
Macrothops brûlé	*Macrothops præustus*	III	66	»	»	»	»	»	»	»

NOMS VULGAIRES.	NOMS SCIENTIFIQUES.	DESCRIPTION MŒURS, ETC.		ILLUSTRATIONS. DESSINS HORS TEXTE.				ILLUSTRATIONS. DESSINS DANS LE TEXTE.		
		Tomes.	Pages.	Tomes.	Pages.	Nos des Planch.	Nos des Figur.	Tomes.	Pages.	Nos des Figures.
Macrothorax d'Aumont.....	*Macrothorax Aumontii*...	I	52	»	»	»	»	I	53	129
Macrotome chevalier de Malte.	*Macrotoma Melitæ-eques*.	III	307	»	»	»	»	»	»	»
Madare.....	*Madarus*.....	III	240	»	»	»	»	»	»	»
Madoptère taupe.....	*Madopterus talpa*.....	III	239	»	»	»	»	»	»	»
Magdale triste.....	*Magdalis morosus*.....	III	240	»	»	»	»	»	»	»
Magdaline charbonnier.....	*Magdalinus carbonarius*..	III	234	»	»	»	»	»	»	»
Malachie à corselet rebordé...	*Malachius marginicollis*..	II	282	»	»	»	»	II	280	202
Malachie de Mauritanie.....	*Malachius Mauritanicus*.	II	282	»	»	»	»	II	284	204
Malachie insigne.....	*Malachius insignis*.....	II	282	»	»	»	»	II	283	203
Malachiens.....	*Malachii*.....	II	280	»	»	»	»	»	»	»
Malachie raccourci.....	*Malachius abbreviatus*...	II	282	III	270	38	3, 4	»	»	»
Malachie voisin.....	*Malachius affinis*.....	II	282	II	150	22	1	»	»	»
Malacodermes.....	*Malacodermi*.....	II	208	»	»	»	»	»	»	»
Malacogastre de Passerini....	*Malacogaster Passerinii*..	III	8	»	»	»	»	»	»	»
Malacoptère pâle.....	*Malacoptera pallida*.....	III	312	»	»	»	»	»	»	»
Malacoptère de Portugal.....	*Malacoptera Lusitanica*..	III	350	»	»	»	»	»	»	»
Malacosome du peuplier.....	*Malacosoma populi*.....	III	349	»	»	»	»	»	»	»
Mallaspe à écusson.....	*Mallaspis scutellaris*....	III	308	»	»	»	»	»	»	»
Mallocère glauque.....	*Mallocera glauca*.....	III	312	»	»	»	»	»	»	»
Mallodère à petite tête.....	*Malloderes microcephalus*	III	305	III	316	42	4	»	»	»
Mallodon de Lima.....	*Mallodon Limæ*.....	III	307	»	»	»	»	»	»	»
Mallogastre métallique.....	*Mallogaster metallica*....	III	69	»	»	»	»	»	»	»
Mallotarse en spadice.....	*Mallotarsus spadiceus*....	III	69	II	10	4	2	»	»	»
Malosome à pieds larges.....	*Malosoma latipes*.....	II	87	»	»	»	»	»	»	»
Malthaque.....	*Malthachus*.....	III	4	»	»	»	»	»	»	»
Malthèse.....	*Malthesis*.....	III	5	»	»	»	»	»	»	»
Malthine à deux gouttelettes..	*Malthinus biguttatus*....	III	5	»	»	»	»	III	5	5
Malthode sanguinolent.....	*Malthodes sanguinolentus*.	III	5	»	»	»	»	»	»	»
Malthoptère.....	*Malthopterus*.....	III	5	»	»	»	»	»	»	»
Manope à deux taches.....	*Manopus biguttatus*.....	III	69	II	10	4	1	»	»	»
Manticore à larges élytres....	*Manticora latipennis*.....	I	12	»	»	»	»	I	13	37
Manticore à mâchoires.....	*Manticora maxillosa*.....	I	12	»	»	»	»	I	12	33
Manticore granulée.....	*Manticora granulata*....	I	12	»	»	»	»	I	12	35
Manticore herculéenne.....	*Manticora herculeana*....	I	12	»	»	»	»	I	13	36
Manticore rugueuse.....	*Manticora scabra*.....	I	12	»	»	»	»	I	12	34
Marmax curculionoïde.....	*Marmax curculionoides*..	II	128	»	»	»	»	II	128	98
Marmorape de Besser.....	*Marmorapus Besseri*.....	III	242	»	»	»	»	»	»	»
Marmorine.....	*Marmorina*.....	III	56	»	»	»	»	»	»	»
Marolie variée.....	*Marolia variegata*.....	III	184	»	»	»	»	»	»	»
Marsyas bronzé.....	*Marsyas æneus*.....	I	157	»	»	»	»	»	»	»
Masorée luxuée.....	*Masoreus luxatus*.....	I	170	»	»	»	»	»	»	»
Mastax.....	*Mastax*.....	I	85	»	»	»	»	»	»	»
Mastigue à grands palpes.....	*Mastigues palpalis*.....	II	146	»	»	»	»	»	»	»
Mastinocère à élytres courtes.	*Mastinocerus brevipennis*.	III	4	»	»	»	»	»	»	»
Mastodère.....	*Mastodera*.....	III	331	»	»	»	»	»	»	»
Mastogénie parallèle.....	*Mastogenius parallelus*..	III	42	»	»	»	»	»	»	»
Mastotèthe.....	*Mastotethus*.....	III	339	»	»	»	»	»	»	»
Matus à deux carènes.....	*Matus bicarinatus*.....	I	209	»	»	»	»	I	209	377
Maype marquée de vert.....	*Maypa chorosticta*.....	III	68	»	»	»	»	»	»	»
Mécacnémie à corselet sanglant	*Mecacnemius sanguinicollis*.....	III	29	»	»	»	»	»	»	»
Méchidie.....	*Mæchidius*.....	III	66	»	»	»	»	»	»	»
Mécine à collier.....	*Mecinus collaris*.....	III	246	»	»	»	»	»	»	»
Mécocère.....	*Mecocerus*.....	III	172	»	»	»	»	»	»	»
Mécocère gazelle.....	*Mecocerus gazella*.....	III	209	»	»	»	»	»	»	»
Mécocoryne.....	*Mecocorynus*.....	III	241	»	»	»	»	»	»	»

NOMS VULGAIRES.	NOMS SCIENTIFIQUES.	DESCRIPTION MŒURS, ETC.		ILLUSTRATIONS.						
				DESSINS HORS TEXTE.				DESSINS DANS LE TEXTE.		
		Tomes.	Pages.	Tomes.	Pages.	Nos des Planch.	Nos des Figur.	Tomes.	Pages.	Nos des Figures.
Mécodème sculpté	*Mecodema sculpturatum*	I	157	»	»	»	»	»	»	»
Méconyx à collier	*Meconyx collaris*	II	296	»	»	»	»	»	»	»
Mécope à trois lignes	*Mecopus trilineatus*	III	243	III	232	33	4	»	»	»
Mécopsélaphe	*Mecopselaphus*	III	6,187	»	»	»	»	»	»	»
Mécorhopale allongé	*Mecorhopalus elongatus*	II	18	»	»	»	»	II	18	12
Mécosarthron buphage	*Mecosarthron buphagus*	III	301	I	6	*Intr.*	5	»	»	»
Mécotarse	*Mecotarsus*	III	210	»	»	»	»	»	»	»
Mécothorax	*Mecothorax*	III	28	»	»	»	»	»	»	»
Mécynodère oxulcice	*Mecynodera oxulcica*	III	335	»	»	»	»	»	»	»
Mécynorhine	*Mecynorhina*	III	57	»	»	»	»	»	»	»
Mécynotarse	*Mecynotarsus*	III	178	»	»	»	»	»	»	»
Médon de Rudd	*Medon Ruddi*	II	71	»	»	»	»	II	71	54
Mégabase porte-miroir	*Megabasis speculifer*	III	321	»	»	»	»	»	»	»
Mégacéphale à quatre taches	*Megacephala quadrisignata*	I	15	»	»	»	»	I	16	44
Mégacéphale de la Caroline	*Megacephala Carolinensis*	I	15	I	28	*Intr.*	14	»	»	»
Mégacéphale du Sénégal	*Megacephala Senegalensis*	I	16	»	»	»	»	I	16	46
Mégacéphale sépulcrale	*Megacephala sepulchralis*	I	16	»	»	»	»	I	16	47
Mégacéphale tortue	*Megacephala testudinea*	I	15	»	»	»	»	I	16	45
Mégacéras	*Megaceras*	III	91	»	»	»	»	»	»	»
Mégacère tachetée	*Megacera vittata*	III	326	»	»	»	»	»	»	»
Mégacrone à belle forme	*Megacronus formosus*	II	34	»	»	»	»	II	35	25
Mégadentère à antennes jaunes	*Megadenterus flavicornis*	II	282	»	»	»	»	»	»	»
Mégadentère de Haworth	*Megadenterus Haworthii*	III	281	»	»	»	»	»	»	»
Mégadère	*Megaderus*	II	148	»	»	»	»	»	»	»
Mégadère à taches	*Megaderus stigma*	III	310	»	»	»	»	III	310	260
Mégadonte bleu céleste	*Megadontus cœlatus*	I	50	»	»	»	»	»	»	»
Mégaganthe ténébreux	*Megagantha tenebrosa*	III	168	»	»	»	»	»	»	»
Mégagénie de Friol	*Megagenius Frioli*	III	141	»	»	»	»	»	»	»
Mégalastome	*Megalastomis*	III	345	»	»	»	»	»	»	»
Mégalocère	*Megalocera*	III	177	»	»	»	»	»	»	»
Mégalodère	*Megaloderus*	II	148	»	»	»	»	»	»	»
Mégalomète	*Megalometis*	III	225	»	»	»	»	»	»	»
Mégalomme vigilant	*Megalomma vigilans*	I	22	»	»	»	»	»	»	»
Mégalonyque de Madagascar	*Megalonychus Madagascariensis*	I	141	»	»	»	»	»	»	»
Mégalope à antennes noires	*Megalopus nigricornis*	III	340	»	»	»	»	»	»	»
Mégalophryde	*Megalophrys*	III	149	»	»	»	»	»	»	»
Mégalophthalme	*Megalophthalmus*	III	14	»	»	»	»	»	»	»
Mégalops à grosse tête	*Megalops cephalotes*	II	85	»	»	»	»	II	85	63
Mégalorhine de Harris	*Megalorhina Harrisii*	III	57	I	256	20	3	»	»	»
Mégalorhipe à antennes fortes	*Megalorhipis validicornis*	III	26	III	24	15	5	»	»	»
Mégalosome éléphant	*Megalosoma elephas*	III	92	»	»	»	»	I	6	18
Mégalostyle	*Megalostylus*	III	220	»	»	»	»	»	»	»
Mégalostyle brillant	*Megalostylus lucidus*	I	146	I	91	5	2	»	»	»
Mégamère de King	*Megamerus Kingii*	III	335	»	»	»	»	»	»	»
Mégaprocte funèbre	*Megaproctus funebris*	III	249	»	»	»	»	»	»	»
Mégaprote	*Megaprotus*	III	353	»	»	»	»	»	»	»
Mégarhine	*Megarhinus*	III	255	»	»	»	»	»	»	»
Mégarhipide noir	*Megarhipis niger*	III	18	»	»	»	»	»	»	»
Mégarthre rougeâtre	*Megarthrus rufescens*	II	118	»	»	»	»	II	118	86
Mégascélide	*Megascelis*	III	338	»	»	»	»	»	»	»
Mégasome éléphant	*Megasoma elephas*	III	92	»	»	»	»	I	6	18
Mégasterne mangeur de bolets	*Megasternum boletophagum*	I	255	»	»	»	»	I	255	432
Mégathope	*Megathopa*	III	100	»	»	»	»	»	»	»

NOMS VULGAIRES.	NOMS SCIENTIFIQUES.	DESCRIPTION MŒURS, ETC.		ILLUSTRATIONS. DESSINS HORS TEXTE.				DESSINS DANS LE TEXTE.		
		Tomes.	Pages.	Tomes.	Pages.	Nos des Planch.	Nos des Figur.	Tomes.	Pages.	Nos des Figures.
Mégatome de la soie	*Megatoma serra*	II	173	»	»	»	»	II	173	137
Mégatome ondé	*Megatoma undatum*	II	175	»	»	»	»	II	175	138
Mégatrachèle	*Megatrachelus*	III	197	»	»	»	»	»	»	»
Mégischie	*Megischia*	III	172	»	»	»	»	»	»	»
Mégistophylle de Junyhuhme	*Megistophylla Junyhuhmii*	III	77	»	»	»	»	»	»	»
Mégope mutique	*Megopis mutica*	III	306	»	»	»	»	»	»	»
Mégops triste	*Megops morosus*	III	240	»	»	»	»	»	»	»
Méladème coriace	*Meladema coriacea*	I	201	»	»	»	»	I	206	369
Idem	Idem	I	206	»	»	»	»	»	»	»
Méladère	*Meladerus*	III	153	»	»	»	»	»	»	»
Mélalge	*Melalgus*	III	258	»	»	»	»	»	»	»
Mélambie	*Melambius*	III	153	»	»	»	»	»	»	»
Mélambie géante	*Melambia gigas*	I	275	»	»	»	»	»	»	»
Mélanaste noir de poix	*Melanactes piceus*	III	24	»	»	»	»	III	25	25
Mélancre	*Melancrus*	III	148	»	»	»	»	»	»	»
Mélandrye caraboïde	*Melandrya caraboides*	III	184	»	»	»	»	III	177	160
Mélanesthe	*Melanesthes*	III	155	»	»	»	»	»	»	»
Mélanie noire	*Melanius melas*	I	154	»	»	»	»	I	154	303
Mélanophile à corselet doré	*Melanophila auricollis*	III	40	III	35	1	2	»	»	»
Mélanophile à huit taches	*Melanophila octospilota*	III	40	II	195	29	1	»	»	»
Mélanophile ténébreuse	*Melanophila tenebricosa*	III	40	III	43	6	4	»	»	»
Mélanophore de Reiche	*Melanophorus Reichei*	III	149	»	»	»	»	»	»	»
Mélanoptère	*Melanopterus*	III	152	»	»	»	»	»	»	»
Mélanote à front impressionné	*Melanotus impressifrons*	I	133	»	»	»	»	I	133	270
Mélanote à pieds rouges	*Melanotus rufipes*	III	28	»	»	»	»	III	23	24
Mélanoxanthe	*Melanoxanthus*	III	28	»	»	»	»	»	»	»
Mélantho de Klug	*Melantho Klugii*	III	24	»	»	»	»	»	»	»
Mélasie tarsale	*Melasia tarsalis*	III	158	»	»	»	»	»	»	»
Mélasie à antennes en éventail	*Melasis flabellicornis*	III	31, 33	»	»	»	»	»	»	»
Mélasomes	*Melasoma*	III	132	»	»	»	»	»	»	»
Mélène élégant	*Melænus elegans*	I	108	»	»	»	»	»	»	»
Méligèthe à pattes rouges	*Meligetes rufipes*	I	280	»	»	»	»	I	280	460
Méline	*Melina*	III	347	»	»	»	»	»	»	»
Mélinoptère prodrome	*Melinopterus prodromus*	III	108	»	»	»	»	»	»	»
Mélisodère à élytres couleur de poix	*Melisodera picipennis*	I	104	»	»	»	»	»	»	»
Mélitonome	*Melitonoma*	III	345	»	»	»	»	»	»	»
Mélitophiles	*Melitophili*	III	131	»	»	»	»	»	»	»
Mélobase	*Melobasis*	III	40	»	»	»	»	»	»	»
Méloé de Saulcy	*Meloe Saulcyi*	III	199	»	»	»	»	III	200	185
Méloé proscarabé	*Meloe proscarabeus*	III	199	»	»	»	»	III	200	184
Méloïde de Schœffer	*Meloides Schœfferi*	III	199	»	»	»	»	»	»	»
Mélolonthe à élytres striées	*Melolontha sulcipennis*	III	72	»	»	»	»	III	77	76
Mélolonthe à lignes blanches	*Melolontha leucogramma*	III	72	II	84	15	4	»	»	»
Mélolonthe de Mauritanie	*Melolontha Mauritanica*	III	72	I	45	*Intr.*	27	»	»	»
Mélolonthe foulon	*Melolontha fullo*	III	76	II	30	10	5	»	»	»
Mélolonthe rétréci	*Melolontha angustata*	III	63	III	90	17	3	»	»	»
Mélolonthe vulgaire	*Melolontha vulgaris*	III	72	I	35	*Intr.*	23	I	1, 2	1, 2
Idem	Idem	III	72	»	»	»	»	III	47, 77	51, 74
Mélophile noire	*Melophila atra*	III	40	III	40	4	4	»	»	»
Mélyre à pattes rouges	*Melyris rubripes*	II	295	II	153	23	1	»	»	»
Mémacte	*Mæmactes*	III	242	»	»	»	»	»	»	»
Ménedère	*Menederes*	III	168	»	»	»	»	»	»	»
Ménémaque	*Menemachus*	III	235	»	»	»	»	»	»	»
Ménéphylle à pattes recourbées	*Menephyllus curvipes*	III	156	»	»	»	»	»	»	»
Méracanthe contractée	*Meracantha contracta*	III	168	»	»	»	»	»	»	»

NOMS VULGAIRES.	NOMS SCIENTIFIQUES.	DESCRIPTION MŒURS, ETC.		ILLUSTRATIONS. DESSINS HORS TEXTE.				DESSINS DANS LE TEXTE.		
		Tomes.	Pages.	Tomes.	Pages.	Nos des Planch.	Nos des Figur.	Tomes.	Pages.	Nos des Figures.
Mérilie	*Merilia*	III	345	»	»	»	»	»	»	»
Mérimmète uniforme	*Merimmetes uniforma*	III	229	»	»	»	»	»	»	»
Mérione de la mercuriale	*Merionus mercurialis*	III	224	»	»	»	»	»	»	»
Méristhe couvert de poussière	*Meristhus lepidotus*	III	24	»	»	»	»	»	»	»
Méroscélice violet	*Meroscelicus violaceus*	III	308	»	»	»	»	»	»	»
Méryx rugueuse	*Meryx rugosa*	III	288	»	»	»	»	»	»	»
Mésagroïce	*Mesagroicus*	III	221	»	»	»	»	»	»	»
Mésite à élytres pâles	*Mesites pallidipennis*	III	252	»	»	»	»	»	»	»
Mésocanthique	*Mesocanthicus*	I	246	»	»	»	»	»	»	»
Mésoclate armé	*Mesoclatus armatus*	III	294	»	»	»	»	I	259	437
Idem	Idem	III	294	»	»	»	»	III	294	253
Mésolampyde	*Mesolampis*	III	13	»	»	»	»	»	»	»
Mésomphalie	*Mesomphalia*	III	343	»	»	»	»	»	»	»
Mésophalacre oxulcique	*Mesophalacrus oxulcica*	III	335	»	»	»	»	»	»	»
Mésose curculionoïde	*Mesosa curculionoides*	III	322	»	»	»	»	»	»	»
Mésostème	*Mesostema*	III	148	»	»	»	»	»	»	»
Mésotope renne	*Mesotopus tarandus*	III	125	»	»	»	»	»	»	»
Mestore adumbrate	*Mestorus adumbratus*	III	220	»	»	»	»	»	»	»
Métablète tronqué	*Metabletus truncatus*	I	69	»	»	»	»	»	»	»
Métachrome	*Metachroma*	III	347	»	»	»	»	»	»	»
Métadule	*Metadulus*	III	241	»	»	»	»	»	»	»
Métallite ambiguë	*Metallites ambiguus*	III	223	»	»	»	»	»	»	»
Métallonote	*Metallonotus*	III	155	»	»	»	»	»	»	»
Métallophile de Drescher	*Metallophilus Drescheri*	I	148	»	»	»	»	I	148	290
Métallophile interrompu	*Metallophilus interruptus*	I	148	»	»	»	»	I	148	289
Métascèle	*Metascelis*	III	78	»	»	»	»	»	»	»
Métaxymorphe	*Metaxymorpha*	III	41	»	»	»	»	»	»	»
Métazonique	*Metazonica*	III	347	»	»	»	»	»	»	»
Métazycère	*Metazycera*	III	341	»	»	»	»	»	»	»
Métèque	*Metæcus*	III	182	»	»	»	»	»	»	»
Métius splendide	*Metius splendidus*	I	126	»	»	»	»	I	126	257
Métonie	*Metonius*	III	43	»	»	»	»	»	»	»
Métopie allongé	*Metopius elongatus*	II	38	»	»	»	»	»	»	»
Métopie curculionoïde	*Metopius curculionoides*	II	128	»	»	»	»	II	128	98
Métopocoïle à corselet tacheté	*Metopocoilus maculicollis*	III	308	»	»	»	»	»	»	»
Métopodonte	*Metopodontus*	III	125	»	»	»	»	»	»	»
Métriope d'Hoffmansegg	*Metriopus Hoffmanseggii*	III	141	»	»	»	»	»	»	»
Métriorhynque	*Metriorhynchus*	III	10	»	»	»	»	»	»	»
Métrius contracté	*Metrius contractus*	I	37	»	»	»	»	I	37	96
Méysmodère bien sculpté	*Meysmoderes euglyptus*	III	244	»	»	»	»	»	»	»
Mézie rebordé	*Mezium sulcatum*	II	210	»	»	»	»	»	»	»
Micipsa à tarses rouges	*Micipsa rufitarsis*	III	148	»	»	»	»	»	»	»
Micotrète	*Micotretus*	III	354	»	»	»	»	»	»	»
Micralymme à élytres courtes	*Micralymma brevipennis*	II	96	»	»	»	»	»	»	»
Micraspe carapaçonnée	*Micraspis phalerata*	III	358	II	147	21	3	»	»	»
Microcéphale à corselet déprimé	*Microcephalus depressicollis*	I	120	»	»	»	»	I	120	246
Microcère	*Microcera*	II	21	»	»	»	»	»	»	»
Microcère à raies	*Microcerus retusus*	III	217	»	»	»	»	»	»	»
Microchéile couleur de poix	*Microcheila picea*	I	121	»	»	»	»	I	121	248
Microchète sphérique	*Microchætes sphæricus*	II	188	»	»	»	»	»	»	»
Microchile à lignes	*Microchilus lineatus*	III	84	»	»	»	»	»	»	»
Microcranie	*Microcrania*	III	68	»	»	»	»	»	»	»
Microdème	*Microdema*	II	148	»	»	»		»	»	»
Microdère	*Microdera*	III	148	»	»	»	»	»	»	»
Microdère robuste	*Microderes robustus*	I	113	»	»	»	»	»	»	»

NOMS VULGAIRES.	NOMS SCIENTIFIQUES.	DESCRIPTION MŒURS, ETC.		ILLUSTRATIONS. DESSINS HORS TEXTE.				DESSINS DANS LE TEXTE.		
		Tomes.	Pages.	Tomes.	Pages.	Nos des Planch.	Nos des Figur.	Tomes.	Pages.	Nos des Figures.
Microdonte	*Microdonta*	III	341	»	»	»	»	»	»	»
Microdonte du pin	*Microdonta pini*	III	70	»	»	»	»	»	»	»
Microdore aigle	*Microdore aquilus*	III	65	»	»	»	»	»	»	»
Microlampide	*Microlampis*	III	13	»	»	»	»	»	»	»
Micronyx bleu	*Micronyx cyaneus*	III	237	»	»	»	»	»	»	»
Micronyx sutural	*Micronyx suturalis*	III	67	»	»	»	»	»	»	»
Micropelte	*Micropeltis*	III	55	»	»	»	»	»	»	»
Micropèple sillonné	*Micropeplus porcatus*	II	120	»	»	»	»	»	»	»
Microphie pædéroïde	*Microphius pæderoides*	II	79	»	»	»	»	»	»	»
Microphore de Magellan	*Microphorus Magellanicus*	III	307	»	»	»	»	»	»	»
Micropilie à ceinturon	*Micropilius cingulatus*	III	51	II	30	10	2	»	»	»
Microple des bois	*Microplus nemoralis*	III	65	»	»	»	»	»	»	»
Microplie	*Microplia*	III	322	»	»	»	»	»	»	»
Microptère à élytres courtes	*Micropterus brevipennis*	II	266	»	»	»	»	»	»	»
Microptères	*Microptera*	II	1	»	»	»	»	»	»	»
Microrhage	*Microrhagus*	III	33	»	»	»	»	»	»	»
Microrhipide noir	*Microrhipis niger*	III	18	»	»	»	»	»	»	»
Microrhopalie	*Microrhopalia*	III	341	»	»	»	»	»	»	»
Microsaure à pieds pâles	*Microsaurus pallipes*	II	62	»	»	»	»	II	61	43
Microschatie	*Microschatia*	III	150	»	»	»	»	»	»	»
Microsite	*Micrositus*	III	153	»	»	»	»	»	»	»
Microtèle asiatique	*Microtelus asiaticus*	III	146	»	»	»	»	»	»	»
Microthère	*Microthera*	III	349	»	»	»	»	»	»	»
Microthope	*Microthopus*	III	68	»	»	»	»	»	»	»
Microxylobie de Westwood	*Microxylobius Westwoodii*	III	243	»	»	»	»	»	»	»
Microzoum tibial	*Microzoum tibiale*	III	154	»	»	»	»	»	»	»
Migadops oval	*Migadops ovalis*	I	29	»	»	»	»	I	295	4
Migadops verdâtre	*Migadops virescens*	I	29	»	»	»	»	I	295	5
Milothre histrion	*Milothris histrio*	III	326	»	»	»	»	»	»	»
Mimèle	*Mimela*	III	81	»	»	»	»	»	»	»
Minantère anomal	*Minantereus anomalus*	III	168	»	»	»	»	»	»	»
Minotroge à cinq taches	*Minotrogus quinque punctatus*	III	236	»	»	»	»	III	236	213
Minthophile caréné	*Minthophilus carinatus*	III	101	»	»	»	»	»	»	»
Minturmie	*Minturmia*	III	345	»	»	»	»	»	»	»
Minyops caréné	*Minyops carinatus*	III	224	»	»	»	»	»	»	»
Minyre	*Minyrus*	III	235	»	»	»	»	»	»	»
Miochire	*Miochira*	III	345	»	»	»	»	»	»	»
Miopriste	*Miopristis*	III	345	»	»	»	»	»	»	»
Miotemne	*Miotemna*	III	66	»	»	»	»	»	»	»
Misalampe d'Hoffmansegg	*Misalampus Hoffmanseggii*	III	152	»	»	»	»	»	»	»
Miscèle de Java	*Miscelus Javanus*	I	57	»	»	»	»	I	57	135
Miscodère arctique	*Miscodera arctica*	I	161	»	»	»	»	»	»	»
Missolampe bossu	*Missolampus gibbula*	III	167	»	»	»	»	»	»	»
Mitophylle arrosé	*Mitophyllus irroratus*	III	129	»	»	»	»	III	128	111
Mitrélabre	*Mitrælabrus*	III	177	»	»	»	»	»	»	»
Mitrophore	*Mitrophorus*	III	64	»	»	»	»	»	»	»
Mitrophore de Waterhouse	*Mitrophorus Waterhousei*	III	242	»	»	»	»	»	»	»
Mitrugénie	*Mitrugenius*	III	149	»	»	»	»	»	»	»
Mnématie de Ritch	*Mnematium Ritchii*	III	98	»	»	»	»	»	»	»
Molobre	*Molobrus*	I	98	»	»	»	»	»	»	»
Molops habitant la terre	*Molops terricola*	I	155	»	»	»	»	I	155	306
Molopside brillant	*Molopsida polita*	I	189	»	»	»	»	»	»	»
Molorque du genêt	*Molorchus scoparius*	III	316	III	300	40	5	»	»	»
Molorque très-grand	*Molorchus major*	III	316	»	»	»	»	III	314	264
Molure striée	*Molurus striata*	III	143	»	»	»	»	III	144	124

NOMS VULGAIRES.	NOMS SCIENTIFIQUES.	DESCRIPTION MŒURS, ETC.		ILLUSTRATIONS. DESSINS HORS TEXTE.				DESSINS DANS LE TEXTE.		
		Tomes.	Pages.	Tomes.	Pages.	Nos des Planch.	Nos des Figur.	Tomes.	Pages.	Nos des Figures.
Molychne à collier	*Molychnus collaris*	III	5	»	»	»	»	»	»	»
Molyte couronné	*Molytes coronatus*	III	226	»	»	»	»	»	»	»
Monache	*Monachus*	III	347	»	»	»	»	»	»	»
Monape	*Monapus*	III	105	»	»	»	»	»	»	»
Monocère à une corne	*Monocerus monocerus*	III	178	»	»	»	»	»	»	»
Monochame cordonnier	*Monochamus sutor*	III	323	»	»	»	»	»	»	»
Monochèle	*Monochelus*	III	64	»	»	»	»	»	»	»
Monocranie	*Monocrania*	III	68	»	»	»	»	»	»	»
Monocrépidie	*Monocrepidius*	III	28	»	»	»	»	»	»	»
Monodesme callidioïde	*Monodesmus callidioides*	III	306	»	»	»	»	»	»	»
Monohamme cordonnier	*Monohamme sutor*	III	323	»	»	»	»	»	»	»
Monolepte à deux yeux	*Monolepta bioculata*	III	350	»	»	»	»	»	»	»
Monolobe	*Monoloba*	III	171	»	»	»	»	»	»	»
Monomacre à tête dorée	*Monomacra chrysocephala*	III	351	»	»	»	»	»	»	»
Monomate	*Monomata*	III	284	»	»	»	»	»	»	»
Monomme à gouttelettes	*Monomma irroratum*	III	157	»	»	»	»	»	»	»
Idem	Idem	III	191	»	»	»	»	»	»	»
Mononyque de l'iris	*Mononychus pseudocori*	III	242	»	»	»	»	»	»	»
Monophylle terminée	*Monophylla terminata*	II	263	»	»	»	»	II	297	207
Monoplate	*Monoplatus*	III	351	»	»	»	»	»	»	»
Monoplie obèse	*Monoplius obesus*	II	166	»	»	»	»	»	»	»
Monotome à corselet uni	*Monotoma unicollis*	III	282	»	»	»	»	III	282	246
Monotomiens	*Monotomii*	III	281	»	»	»	»	»	»	»
Monotrope de Nordmann	*Monotropus Nordmannii*	III	71	»	»	»	»	»	»	»
Mordelle ornée	*Mordella ornata*	III	181	»	»	»	»	I	3	7
Mordelle peinte	*Mordella picta*	III	181	»	»	»	»	III	180	162
Mordellistène testacée	*Mordellistena testacea*	III	181	»	»	»	»	»	»	»
Morice plane	*Morica planata*	III	145	»	»	»	»	»	»	»
Morime lugubre	*Morimus lugubris*	III	324	»	»	»	»	III	320	268
Morion à collier	*Morio monilicornis*	I	103	»	»	»	»	I	103	218
Mormolyce feuille	*Mormolyce phyllodes*	I	63	»	»	»	»	I	63, 64	149, 150, 151
Morphoïde	*Morphoides*	III	353	»	»	»	»	»	»	»
Moryphe bronzé	*Moryphus æneus*	II	187	»	»	»	»	»	»	»
Muisce à deux lignes	*Muisca bitæniata*	II	258	II	131	20	5	»	»	»
Murmidie ferrugineux	*Murmidius ferruginosus*	II	166	»	»	»	»	»	»	»
Idem	Idem	II	189	»	»	»	»	»	»	»
Myas bleu	*Myas chalybeus*	I	159	»	»	»	»	I	159, 303	310, 5
Mycétine à croix	*Mycetina cruciata*	III	356	»	»	»	»	»	»	»
Mycétochare à pieds jaunes	*Mycetochares flavipes*	III	171	»	»	»	»	»	»	»
Mycétome suturale	*Mycetoma suturalis*	III	185	»	»	»	»	»	»	»
Mycétophage à quatre gouttelettes	*Mycetophagus quadriguttatus*	III	286	III	284	36	5	»	»	»
Mycétophage à quatre taches	*Mycetophagus quadrimaculatus*	III	286	III	250	35	3	»	»	»
Mycétophagiens	*Mycetophagii*	III	284	»	»	»	»	»	»	»
Mycétophile à pieds jaunes	*Mycetophila flavipes*	III	171	»	»	»	»	»	»	»
Mycétopore joli	*Mycetoporus lepidus*	II	35	»	»	»	»	»	»	»
Mycétrupe mangeur de bolets	*Mycetrupes boletophilus*	II	52	»	»	»	»	»	»	»
Mycophtère	*Mycophterus*	III	354	»	»	»	»	»	»	»
Myctère curculionide	*Mycterus curculionides*	III	188	III	262	28	5	»	»	»
Myctériste à feuille sur le nez	*Mycteristes rhinophyllus*	III	57	II	55	13	3	»	»	»
Mylabre de la chicorée	*Mylabris cichori*	III	198	»	»	»	»	III	198	182
Mylace murin	*Mylacus murinus*	III	229	»	»	»	»	»	»	»
Mylare	*Mylaris*	III	156	»	»	»	»	»	»	»
Mylèque brun	*Mylæchus bruneus*	I	268	»	»	»	»	I	268, 299	450, 2
Mylèque porte-massue	*Mylæchus claviger*	I	268	II	248	35	3	»	»	»

NOMS VULGAIRES.	NOMS SCIENTIFIQUES.	DESCRIPTION MŒURS, ETC.		ILLUSTRATIONS. DESSINS HORS TEXTE.				DESSINS DANS LE TEXTE.		
		Tomes.	Pages.	Tomes.	Pages.	Nos des Planch.	Nos des Figur.	Tomes.	Pages.	Nos des Figures.
Mylèque pubescent	*Mylæchus pubescens*	I	268	II	239	34	4	»	»	»
Myllène douteuse	*Myllæna dubia*	II	26	»	»	»	»	»	»	»
Myllocère Isabelle	*Myllocerus Isabellinus*	III	228	»	»	»	»	»	»	»
Myocère	*Myocera*	III	350	»	»	»	»	»	»	»
Myochous	*Myochous*	III	347	»	»	»	»	»	»	»
Myocorine	*Myocorina*	III	348	»	»	»	»	»	»	»
Myode américain	*Myodes americanus*	III	183	»	»	»	»	III	182	164
Myoderme couleur de peau	*Myoderma alutacea*	III	59	II	64	14	5	»	»	»
Myodite américain	*Myodites americanus*	III	183	»	»	»	»	III	182	164
Myorhine	*Myorhinus*	III	238	»	»	»	»	»	»	»
Myrmacicèle des fourmis	*Myrmacicelus formicarius*	III	213	»	»	»	»	»	»	»
Myrméchixène enterré	*Myrmechixenus subterraneus*	III	383	»	»	»	»	III	282	244
Myrmécille pygmée	*Myrmecilla pygmæa*	I	28	»	»	»	»	I	299	5*
Myrmécobie agile	*Myrmecobius agilis*	II	190	II	227	33	5	»	»	»
Myrmécoptère choisie	*Myrmecoptera egregia*	I	24	»	»	»	»	I	24	75
Myrmécosome mutillaire	*Myrmecosoma mutillaria*	III	178	III	262	28	4	»	»	»
Myrmédonie à collier	*Myrmedonia collaris*	II	9	»	»	»	»	II	9	2
Myrmédonie de Haworth	*Myrmedonia Haworthi*	II	9	»	»	»	»	II	9	3
Myrmédonie humérale	*Myrmedonia humeralis*	II	10	»	»	»	»	II	10	4
Myrmédonie triste	*Myrmedonia tristis*	II	9	»	»	»	»	II	10	5
Myrmidie ferrugineux	*Myrmidius ferrugineus*	II	166	»	»	»	»	»	»	»
Idem	Idem	II	189	»	»	»	»	»	»	»
Myrmode à forme d'akis	*Myrmodes akidiformis*	III	24	»	»	»	»	»	»	»
Myrrhe à huit taches	*Myrrha octies-guttata*	III	357	»	»	»	»	»	»	»
Mysie oblongue tachetée	*Mysia oblongo-guttata*	III	257	»	»	»	»	»	»	»
Mystaxe	*Mystaxus*	III	184	»	»	»	»	»	»	»
Mystropome un peu à côtes	*Mystropomus subcostatus*	I	88	»	»	»	»	»	»	»
Mystrops débile	*Mystrops debilis*	I	289	»	»	»	»	»	»	»
Mystroptère bleu	*Mystropterus cæruleus*	I	106	»	»	»	»	»	»	»
Myzomorphe à écusson	*Myzomorphus scutellatus*	III	353	III	332	45	2	»	»	»
N										
Nacerde à extrémité noire	*Nacerdes melanura*	III	187	»	»	»	»	»	»	»
Nalasse	*Nalassus*	III	167	»	»	»	»	»	»	»
Nanarcte	*Nanarcta*	III	78	»	»	»	»	»	»	»
Nane	*Nanus*	III	239	»	»	»	»	»	»	»
Nannisce puce	*Nanniscus pulicarius*	III	64	»	»	»	»	»	»	»
Nanode du tamarisc	*Nanodes tamarisci*	III	246	»	»	»	»	»	»	»
Nanophye du tamarisc	*Nanophyes tamarisci*	III	246	»	»	»	»	»	»	»
Nanos	*Nanos*	III	101	»	»	»	»	»	»	»
Narycie opale	*Narycius opalus*	III	57	»	»	»	»	»	»	»
Nascion vieux	*Nascio vetusta*	III	40	II	203	30	4	»	»	»
Nasiotice	*Nasioticus*	III	169	»	»	»	»	»	»	»
Naste	*Nastus*	III	230	»	»	»	»	»	»	»
Nastonyque	*Nastonychus*	III	5	»	»	»	»	»	»	»
Natale de Laplace	*Natalis Laplacei*	II	246	II	109	19	1	»	»	»
Natrircice	*Natrircica*	III	181	»	»	»	»	»	»	»
Naupacte à longues pattes	*Naupactes longimanus*	III	220	»	»	»	»	»	»	»
Navosome	*Navosoma*	III	307	»	»	»	»	»	»	»
Nébrie à cou court	*Nebria brevicollis*	I	35	»	»	»	»	I	34	92
Nébrie des sables	*Nebria arenaria*	I	34	»	»	»	»	I	34	91
Nécrobie à corselet rouge	*Necrobia ruficollis*	II	276	»	»	»	»	II	275	198
Nécrobore américain	*Necrobora americana*	I	263	»	»	»	»	I	263	442

NOMS VULGAIRES.	NOMS SCIENTIFIQUES.	DESCRIPTION MŒURS, ETC.		ILLUSTRATIONS. DESSINS HORS TEXTE.				DESSINS DANS LE TEXTE.		
		Tomes.	Pages.	Tomes.	Pages.	Nos des Planch.	Nos des Figur.	Tomes.	Pages.	Nos des Figures.
Nécrode littoral	*Necrodes littoralis*	I	260	»	»	»	»	I	260	438
Nécrophages	*Necrophagii*	I	256	»	»	»	»	»	»	»
Nécrophile américain	*Necrophila americana*	I	263	»	»	»	»	I	263	442
Nécrophile souterrain	*Necrophilus subterraneus*	I	264	»	»	»	»	I	264	444
Nécrophore allemand	*Necrophorus germanicus*	I	258	»	»	»	»	I	258	435
Nécrophore fossoyeur	*Necrophorus fossor*	I	257	»	»	»	»	I	5, 258	16, 434
Nécrophore rechercheur	*Necrophorus ruspator*	I	257	»	»	»	»	I	258	436
Nectique fémoral	*Necticus femoralis*	I	208	»	»	»	»	»	»	»
Nécydale de la podagre	*Necydalis podagrariæ*	III	187	»	»	»	»	III	188	170
Nécydale du genêt	*Necydalis scoparius*	III	316	III	300	40	5	»	»	»
Nécydale très-grande	*Necydalis major*	III	316	»	»	»	»	III	214	264
Nécydalopse	*Necydalopsis*	III	315	»	»	»	»	»	»	»
Nélite	*Nelites*	III	163	»	»	»	»	»	»	»
Némasome	*Nemasoma*	III	30	»	»	»	»	»	»	»
Nématode fil	*Nematodes filum*	III	34	»	»	»	»	»	»	»
Nématophore	*Nematophora*	III	14	»	»	»	»	»	»	»
Nématophore	*Nematophorus*	III	41	»	»	»	»	»	»	»
Nématople	*Nematoplus*	III	177	»	»	»	»	»	»	»
Némognathe chrysoméline	*Nemognatha chrysomelina*	III	197	»	»	»	»	»	»	»
Némorhine à dent recourbée	*Nemorhinus curvidens*	III	215	»	»	»	»	»	»	»
Némosome allongé	*Nemosoma elongatum*	I	275	»	»	»	»	I	276	456
Néomide hémorrhoïdale	*Neomida hæmorrhoidalis*	III	163	»	»	»	»	»	»	»
Néphode porte-voile	*Nephodes velliger*	III	167	»	»	»	»	»	»	»
Népyte russule	*Nepytis russula*	III	67	»	»	»	»	»	»	»
Nerphops brûlé	*Nerphops calcaratus*	III	233	»	»	»	»	»	»	»
Nerte	*Nertus*	III	239	»	»	»	»	»	»	»
Nettarhine	*Nettarhinus*	III	239	»	»	»	»	»	»	»
Nigidie	*Nigidius*	III	128	»	»	»	»	»	»	»
Nilio à villosités	*Nilio villosa*	III	173	»	»	»	»	»	»	»
Niphone à antennes en peigne	*Niphona pecticornis*	III	323	»	»	»	»	»	»	»
Nitidule à deux points	*Nitidula bipunctata*	I	284	»	»	»	»	I	285	464
Nitiduliens	*Nitidularii*	I	269	»	»	»	»	»	»	»
Noda	*Noda*	III	347	»	»	»	»	»	»	»
Nogre gris	*Nogrus griseus*	I	202	»	»	»	»	I	202	3 4
Nomie grec	*Nomius græcus*	I	89	»	»	»	»	»	»	»
Nosodème	*Nosodema*	III	151	»	»	»	»	»	»	»
Nosodendron fasciculé	*Nosodendron fasciculare*	II	185	»	»	»	»	II	186	145
Nosognathe	*Nosognatha*	III	345	»	»	»	»	»	»	»
Nosophlé court	*Nosophlæus concinnus*	III	311	»	»	»	»	»	»	»
Nossidie poilu	*Nossidium pilosellum*	II	198	»	»	»	»	»	»	»
Notaphe marqué	*Notaphus ustulatus*	I	191	»	»	»	»	I	191	348
Notère à antennes épaisses	*Noterus crassicornis*	I	210	»	»	»	»	I	210	380
Nothe à deux points	*Nothus bipunctatus*	III	185	»	»	»	»	»	»	»
Notibie	*Notibius*	III	153	»	»	»	»	»	»	»
Notiobie nébrioïde	*Notiobia nebrioides*	I	36	»	»	»	»	»	»	»
Notiode	*Notiodes*	III	234	»	»	»	»	»	»	»
Notiophile aquatique	*Notiophilus aquaticus*	I	32	»	»	»	»	I	32	87
Notiophyge taché de noir	*Notiophygus nigro-punctatus*	III	358	»	»	»	»	»	»	»
Notocorax	*Notocorax*	III	152	»	»	»	»	»	»	»
Notophyse lucanoïde	*Notophysis lucanoides*	III	303	»	»	»	»	»	»	»
Notosacanthe	*Notosacantha*	III	342	»	»	»	»	»	»	»
Notostène vert	*Notostenus viridis*	II	274	»	»	»	»	II	274	196
Notoxe à quatre taches	*Notoxus quadrimaculatus*	II	249	III	295	39	1	»	»	»
Notoxe à une corne	*Notoxus monocerus*	III	178	»	»	»	»	»	»	»
Notoxe de Numidie	*Notoxus Numidicus*	II	249	II	150	22	5	»	»	»

NOMS VULGAIRES.	NOMS SCIENTIFIQUES.	DESCRIPTION MŒURS, ETC.		ILLUSTRATIONS. DESSINS HORS TEXTE.				DESSINS DANS LE TEXTE.		
		Tomes.	Pages.	Tomes.	Pages.	Nos des Planch.	Nos des Figur.	Tomes.	Pages.	Nos des Figures.
Notoxe d'Illiger	*Notoxus Illigeri*	II	295	»	»	»	»	»	»	»
Notoxe dorsal	*Notoxus dorsalis*	II	249	II	150	23	3	»	»	»
Notoxe mou	*Notoxus mollis*	II	249	II	91	17	4	»	»	»
Idem	Idem	II	249	II	109	19	4	»	»	»
Notozone	*Notozona*	III	351	»	»	»	»	»	»	»
Nycté hémorrhoïdal	*Nycteus hæmorrhoidalis*	III	17	»	»	»	»	III	16	18
Nyctéis à cou court	*Nycteis brevicollis*	I	82	»	»	»	»	I	82	184
Nyctélie du Luczot	*Nyctelia Luczotii*	III	149	»	»	»	»	III	148	130
Nyctérine	*Nycterinus*	III	152	»	»	»	»	»	»	»
Nyctérope	*Nycteropus*	III	157	»	»	»	»	»	»	»
Nyctipatre	*Nyctipater*	III	152	»	»	»	»	»	»	»
Nyctobate géant	*Nyctobates gigas*	III	156	»	»	»	»	»	»	»
Nyctochare à feuille ventrale	*Nyctocharis phyllogaster*	III	13	»	»	»	»	»	»	»
Nyctocrépide	*Nyctocrepis*	III	13	»	»	»	»	»	»	»
Nyctopète	*Nyctopetus*	III	157	»	»	»	»	»	»	»
Nyctophane	*Nyctophanes*	III	13	»	»	»	»	»	»	»
Nyctopore	*Nyctoporis*	III	146	»	»	»	»	»	»	»
Nyctozoïle obèse	*Nyctozoilus obesus*	III	138	»	»	»	»	III	137	117
O										
Obérée oculée	*Oberæa oculata*	III	328	»	»	»	»	»	»	»
Obrie de l'orge	*Obrium canthaurineum*	III	317	»	»	»	»	III	317	265
Ocalée couleur de châtaigne	*Ocalea badia*	II	13	»	»	»	»	»	»	»
Occylotrachèle à corselet rugueux	*Occylotrachelus rugicollis*	III	229	»	»	»	»	»	»	»
Ochalée	*Ochalea*	III	350	»	»	»	»	»	»	»
Ochine du lierre	*Ochina hederæ*	II	214	»	»	»	»	»	»	»
Ochné limbé	*Ochneus limbatus*	III	24	III	20	14	2	»	»	»
Ochondé chrysoméline	*Ochondæus chrysomelinus*	III	109	»	»	»	»	»	»	»
Ochthébie d'hiver	*Ochthebius hybernicus*	I	237	»	»	»	»	I	238	410
Ochthébie pygmée	*Ochthebius pygmæus*	I	238	»	»	»	»	»	»	»
Ochthébie riverain	*Ochthebius riparius*	I	237	»	»	»	»	I	238	409
Ochthénome rétréci	*Ochthenomus angustatus*	III	178	»	»	»	»	»	»	»
Ocis des tempêtes	*Ocis tempestivus*	I	186	»	»	»	»	»	»	»
Ocladie	*Ocladius*	III	243	»	»	»	»	»	»	»
Ocnère hispide	*Ocnera hispida*	III	139	»	»	»	»	III	140	119
Octhophile	*Octhophilum*	II	67	»	»	»	»	»	»	»
Octoglosse	*Octoglossa*	III	16	»	»	»	»	»	»	»
Octogonate	*Octogonates*	III	351	»	»	»	»	»	»	»
Octomère singulière	*Octomera singularis*	III	63	I	290	26	5	»	»	»
Octotemne un peu glabre	*Octotemnus glabriculus*	III	261	»	»	»	»	»	»	»
Octotome	*Octotoma*	III	341	»	»	»	»	»	»	»
Octydrome de Reiche	*Octydromus Reichei*	I	179	»	»	»	»	»	»	»
Ocuque limbé	*Ocucus limbatus*	III	24	III	20	14	2	»	»	»
Ocype odorant	*Ocypus olens*	II	53	»	»	»	»	II	53	39, 40, 41
Ocythoé	*Ocythoe*	III	121	»	»	»	»	»	»	»
Odacanthe à extrémité noire	*Odacantha melanura*	I	59	»	»	»	»	I	59	140
Odidocéphale	*Odidocephalus*	III	235	»	»	»	»	»	»	»
Odogénie de Barbarie	*Odogenius Barbarus*	I	106	»	»	»	»	»	»	»
Odontarhine pubescente	*Odontarhina pubescens*	III	55	»	»	»	»	III	56	61
Odonté à corne mobile	*Odontæus mobilicornis*	III	116	»	»	»	»	III	113	102
Odontinote	*Odontinota*	III	347	»	»	»	»	»	»	»
Odontocare	*Odontocares*	I	105	»	»	»	»	»	»	»
Odontocère	*Odontocera*	III	316	»	»	»	»	»	»	»

NOMS VULGAIRES.	NOMS SCIENTIFIQUES.	DESCRIPTION MŒURS, ETC.		ILLUSTRATIONS. DESSINS HORS TEXTE.				DESSINS DANS LE TEXTE.		
		Tomes.	Pages.	Tomes.	Pages.	Nos des Planch.	Nos des Figur.	Tomes.	Pages.	Nos des Figures.
Odontocère	*Odontocerus*	III	11	»	»	»	»	»	»	»
Odontochéile de Cayenne	*Odontocheila Cayennensis.*	I	21	»	»	»	»	I	21	64
Odontochéile ventrale	*Odontocheila ventralis*	I	21	»	»	»	»	I	21	65
Odontodère	*Odontoderes*	III	347	»	»	»	»	»	»	»
Odontognathe	*Odontognathus*	III	83	»	»	»	»	»	»	»
Odontolarie gigantesque	*Odontolarius giganteus*	III	125	»	»	»	»	III	119	106
Odontomaque	*Odontomachus*	III	235	»	»	»	»	»	»	»
Odontome	*Odontomus*	III	42	»	»	»	»	»	»	»
Odontonyx	*Odontonyx*	III	16	»	»	»	»	»	»	»
Odontonyx à corselet arrondi	*Odontonyx rotundicollis*	I	137	»	»	»	»	»	»	»
Odontope	*Odontopus*	III	155	»	»	»	»	»	»	»
Odontope cuivré	*Odontopus cupreus*	III	176	»	»	»	»	»	»	»
Odontorhine	*Odontorhina*	III	55	»	»	»	»	»	»	»
Odontorhine	*Odontorhinus*	III	225	»	»	»	»	»	»	»
Odontoscélide couleur de feu	*Odontoscelis fuliginosa*	I	160	III	344	47	2	»	»	»
Odontote	*Odontota*	III	341	»	»	»	»	»	»	»
Odontrie striée	*Odontria striata*	III	67	II	86	16	2	»	»	»
Œdémère de la podagre	*Œdemera podagrariæ*	III	187	»	»	»	»	III	188	170
Œdémérine brillante	*Œdemerina lucida*	III	187	»	»	»	»	»	»	»
Œdionychide	*Œdionychys*	III	351	»	»	»	»	»	»	»
Œdipode	*Œdipodes*	III	355	»	»	»	»	»	»	»
Œdostèthe fémoral	*Œdostethus femoralis*	III	28	»	»	»	»	»	»	»
Œstode	*Œstodes*	III	30	»	»	»	»	»	»	»
Ogoosome perle	*Ogoosoma gemmatum*	III	143	»	»	»	»	»	»	»
Oicéoptome américain	*Oiceoptoma americanum*	I	263	»	»	»	»	I	263	442
Oicéoptome thoracique	*Oiceoptoma thoracicum*	I	263	»	»	»	»	I	261	439
Oides à deux points	*Oides bipunctatus*	III	350	»	»	»	»	»	»	»
Oiste	*Oistus*	III	26	»	»	»	»	»	»	»
Olénécampte	*Olenecamptus*	III	326	»	»	»	»	»	»	»
Olène de Sumatra	*Olena Sumatræ*	III	356	»	»	»	»	»	»	»
Olestère austral	*Olesterus australis*	II	250	II	131	20	3	»	»	»
Oligocare brillante	*Oligocara nitida*	III	158	»	»	»	»	»	»	»
Oligocère	*Oligocera*	III	350	»	»	»	»	»	»	»
Oligocoryne	*Oligocorynus*	III	353	»	»	»	»	»	»	»
Oligorhipide	*Oligorhipys*	III	18	»	»	»	»	»	»	»
Oligote très-petite	*Oligota pusillima*	II	20	»	»	»	»	»	»	»
Olisthère à grande tête	*Olisthæreus megacephalus*	II	105	»	»	»	»	»	»	»
Olisthope à corselet pointillé	*Olisthopus puncticollis*	I	142	»	»	»	»	I	142	281
Olistrène	*Olistræna*	III	166	»	»	»	»	»	»	»
Ologlypte	*Ologlyptus*	III	150	»	»	»	»	»	»	»
Olophre brun	*Olophrum piceum*	II	111	»	»	»	»	»	»	»
Olotèle	*Oloteles*	III	29	»	»	»	»	»	»	»
Omacanthe géante	*Omacantha gigas*	III	325	»	»	»	»	»	»	»
Omadie indien	*Omadius indicus*	II	243	»	»	»	»	II	299	214
Omadie nébuleux	*Omadius nebulosus*	II	243	»	»	»	»	II	297	210
Omale	*Omalus*	I	193	»	»	»	»	»	»	»
Omalie riverain	*Omalium rivalare*	II	114	»	»	»	»	II	114	84
Omalise sutural	*Omalisus suturalis*	III	11	»	»	»	»	III	11	12
Omalode boréal	*Omalodes borealis*	II	156	»	»	»	»	II	156	119
Omalodère limbé	*Omalodera limbata*	I	187	»	»	»	»	I	301	1*
Omalomorphe rayé	*Omalomorpha virguta*	I	73	»	»	»	»	»	»	»
Omaloplie marbrée	*Omaloplia marmorata*	III	66	III	84	13	1	»	»	»
Omaloplie onguiculée	*Omaloplia unguicularis*	III	66	»	»	»	»	III	67	70
Omaloplie soyeuse	*Omaloplia holosericea*	III	65	I	291	27	4	»	»	»
Omalosome à corselet strié	*Omalosoma striaticollis*	I	157	»	»	»	»	»	»	»
Omasée noire	*Omasæus melas*	I	154	»	»	»	»	I	154	303

NOMS VULGAIRES.	NOMS SCIENTIFIQUES.	DESCRIPTION MŒURS, ETC.		ILLUSTRATIONS. DESSINS HORS TEXTE.				DESSINS DANS LE TEXTE.		
		Tomes.	Pages.	Tomes.	Pages.	Nos des Planch.	Nos des Figur.	Tomes.	Pages.	Nos des Figures.
Omète	*Ometis*	III	82	»	»	»	»	»	»	»
Omias petite graine	*Omias seminulus*	III	229	»	»	»	»	»	»	»
Ommatolampe de Cuvier	*Ommatolampus Cuvieri*	III	249	»	»	»	»	»	»	»
Omocère	*Omocera*	III	342	»	»	»	»	»	»	»
Omocrate axillaire	*Omocrates axillaris*	III	64	I	292	28	2	»	»	»
Omocrates	*Omocrates*	III	153	»	»	»	»	»	»	»
Omoïotèle	*Omoiotelus*	III	353	»	»	»	»	»	»	»
Omophile à élytres noires	*Omophilus nigripennis*	III	172	»	»	»	»	»	»	»
Omophoïte	*Omophoita*	III	351	»	»	»	»	»	»	»
Omophore mauvais	*Omophorus stomachosus*	III	237	»	»	»	»	»	»	»
Omophron limbé	*Omophron limbatum*	I	33	»	»	»	»	I	33	88, 89, 90
Omoplate	*Omoplata*	III	342	»	»	»	»	»	»	»
Omorgue du sureau	*Omorgus suberosus*	III	112	»	»	»	»	»	»	»
Omosite déprimée	*Omosita depressa*	I	288	»	»	»	»	I	288	467
Omostène à élytres tachetées	*Omostenus maculipennis*	I	69	»	»	»	»	I	297	5*
Omotéine	*Omoteina*	III	342	»	»	»	»	»	»	»
Omotote	*Omototus*	III	351	»	»	»	»	»	»	»
Omphré noir	*Omphrus morio*	I	89	III	*Titre.*	23	5	»	»	»
Omphré noir	*Omphreus morio*	I	134	»	»	»	»	»	»	»
Omus de Californie	*Omus Californicus*	I	14	I	10	*Intr.*	6	»	»	»
Omus de Dejean	*Omus Dejeanii*	I	14	»	»	»	»	I	14	40
Onaspide	*Onaspides*	III	343	»	»	»	»	»	»	»
Onchocèle rougeâtre	*Onchocœlis rubiginosus*	III	241	»	»	»	»	»	»	»
Onchocéphale	*Onchocephala*	III	341	»	»	»	»	»	»	»
Onchorhine	*Onchorhinus*	III	237	»	»	»	»	»	»	»
Oncidère vomissant	*Oncideres vomicosa*	III	325	»	»	»	»	»	»	»
Oncomère	*Oncomera*	III	188	»	»	»	»	»	»	»
Oncote en deux parties	*Oncotus bipartitus*	III	152	»	»	»	»	»	»	»
Onite d'Olivier	*Onitis Olivieri*	III	104	»	»	»	»	»	»	»
Oniticelle à pieds pâles	*Oniticellus pallipes*	III	105	»	»	»	»	»	»	»
Onochète porc	*Onochæta porcata*	III	77	»	»	»	»	»	»	»
Onnéochile strié-ponctué	*Onneochilus punctato-striatus*	III	77	III	84	13	4	»	»	»
Onthèce	*Onthæcus*	III	104	»	»	»	»	»	»	»
Onthère	*Ontherus*	III	102	»	»	»	»	»	»	»
Onthochare	*Onthocharis*	III	101	»	»	»	»	»	»	»
Onthophage maure	*Onthophagus maurus*	III	105	I	157	9	2	»	»	»
Onthophile alternant	*Onthophilus alternata*	II	166	»	»	»	»	II	165	131
Onychocère scorpion	*Onychocerus scorpio*	III	322	»	»	»	»	III	320	269
Onychodon	*Onychodon*	III	33	»	»	»	»	»	»	»
Onyctène de Sonnerat	*Onyctenus Sonneratii*	III	197	»	»	»	»	»	»	»
Onyptérygie brillant	*Onypterygia fulgens*	I	135	»	»	»	»	I	135	272
Oochrote	*Oochrotus*	III	158	»	»	»	»	»	»	»
Oocyane	*Oocyanus*	III	354	»	»	»	»	»	»	»
Oodescélide	*Oodescelis*	III	152	»	»	»	»	»	»	»
Oodes hélopioïde	*Oodes helopioides*	I	176	»	»	»	»	I	176	332
Oogastre	*Oogaster*	III	353	»	»	»	»	»	»	»
Oogastre de Ménétries	*Oogaster Menetriesii*	III	146	»	»	»	»	»	»	»
Oogénie	*Oogenius*	III	83	»	»	»	»	»	»	»
Oome	*Oomus*	III	229	»	»	»	»	»	»	»
Oomorphe d'une seule couleur	*Oomorphus concolor*	II	189	»	»	»	»	»	»	»
Oophore	*Oophorus*	III	25, 28	»	»	»	»	»	»	»
Oophotère à antennes en serres	*Oophotera serraticornis*	III	170	»	»	»	»	»	»	»
Oopiecte	*Oopiectus*	III	158	»	»	»	»	»	»	»
Ooptère clininoïde	*Oopterus clininoides*	I	187	»	»	»	»	»	»	»
Ootèle réticulé	*Ootelus reticulatus*	III	5	»	»	»	»	»	»	»

NOMS VULGAIRES.	NOMS SCIENTIFIQUES.	DESCRIPTION MŒURS, ETC.		ILLUSTRATIONS. DESSINS HORS TEXTE.				DESSINS DANS LE TEXTE.		
		Tomes.	Pages.	Tomes.	Pages.	Nos des Planch.	Nos des Figur.	Tomes.	Pages.	Nos des Figures.
Oothère	*Oothera*	III	350	»	»	»	»	»	»	»
Ootome clavipalpe	*Ootoma clavipalpe*	III	69	»	»	»	»	»	»	»
Ootonemne	*Ootonemna*	III	66	»	»	»	»	»	»	»
Opache à corselet carré	*Opachus quadraticollis*	III	202	III	242	34	4	»	»	»
Opatre allongé	*Opatrum elongatum*	III	154	»	»	»	»	III	153	136
Opatre des sables	*Opatrum sabulosum*	III	154	III	262	28	2	»	»	»
Opatrine	*Opatrinus*	III	154	»	»	»	»	»	»	»
Opatroïde	*Opatroides*	III	154	»	»	»	»	»	»	»
Opétiopalpe à collier	*Opetiopalpis collaris*	II	278	»	»	»	»	II	278	199
Ophile glabre	*Ophilus glabratus*	II	179	»	»	»	»	»	»	»
Ophile lucanoïde	*Ophilus lucanoides*	III	24	III	28	16	4	»	»	»
Ophinée à tête bleue	*Ophinea cyanocephala*	I	58	»	»	»	»	»	»	»
Ophiomorphe du Cap	*Ophiomorphus Capensis*	II	72	»	»	»	»	»	»	»
Ophite changeant	*Ophites versatilis*	II	71	»	»	»	»	II	72	55
Ophocéphale hémorrhoïdale	*Ophocephala hœmorrhoidalis*	III	163	»	»	»	»	»	»	»
Ophone allemand	*Ophonus germanus*	I	125	III	18	24	3	»	»	»
Ophone des sables	*Ophonus sabulicola*	I	125	»	»	»	»	I	124	253
Ophone obscur	*Ophonus obscurus*	I	125	»	»	»	»	I	125	256
Ophoptère de Tolle	*Ophoptera Tollei*	III	170	III	316	42	2	»	»	»
Ophryaste	*Ophryastes*	III	219	»	»	»	»	»	»	»
Ophryodactyle violacé	*Ophryodactylus subviolaceus*	I	86	»	»	»	»	»	»	»
Ophthalmobore testacé	*Ophthalmoborus testaceus*	III	234	»	»	»	»	»	»	»
Opilo dorsal	*Opilus dorsalis*	II	249	II	153	23	3	»	»	»
Opilo de Numidie	*Opilus Numidicus*	II	249	II	150	22	5	»	»	»
Opilo mou	*Opilus mollis*	II	249	II	91	17	4	»	»	»
Idem	Idem	II	249	II	109	19	4	»	»	»
Opisthie de Richardson	*Opisthius Richardsonii*	I	31	»	»	»	»	»	»	»
Oplochéire	*Oplocheirus*	III	168	»	»	»	»	»	»	»
Oplognathe oriental	*Oplognathus orientalis*	I	88	»	»	»	»	»	»	»
Oplomère	*Oplomerus*	III	168	»	»	»	»	»	»	»
Oplophore	*Oplophora*	III	323	»	»	»	»	»	»	»
Oplosterne	*Oplosternus*	III	77	»	»	»	»	»	»	»
Optale	*Optalus*	III	24	»	»	»	»	»	»	»
Orchésie brillante	*Orchesia micans*	III	185	»	»	»	»	»	»	»
Orchestes de l'aulne	*Orchestes alni*	III	237	»	»	»	»	III	238	216
Orégostome	*Oregostoma*	III	316	»	»	»	»	»	»	»
Oréine magnifique	*Oreina speciosa*	III	349	»	»	»	»	»	»	»
Oréoctochéile villeux	*Oreoctocheilus villosus*	I	222	»	»	»	»	I	223	398
Oréodère argilleux	*Oreoderus argillaceus*	III	59	»	»	»	»	»	»	»
Oréodère glauque	*Oreodera glauca*	III	321	»	»	»	»	»	»	»
Oréophile ponctué extérieurement	*Oreophilus externe-punctatus*	I	149	»	»	»	»	I	149	291
Oricée	*Oricæa*	III	312	»	»	»	»	»	»	»
Orime	*Orimus*	III	238	»	»	»	»	»	»	»
Orobite bleu	*Orobitis cyaneus*	III	243	»	»	»	»	»	»	»
Oromène	*Oromena*	III	350	»	»	»	»	»	»	»
Orophie mandibulé	*Orophius mandibularis*	III	261	»	»	»	»	III	260	232
Orphne	*Orphnus*	III	109	»	»	»	»	»	»	»
Orsiloque cornu	*Orsilochus cornutus*	III	89	»	»	»	»	»	»	»
Orsodacne à corselet noir	*Orsodacna nigricollis*	III	335	»	»	»	»	»	»	»
Orthocère mutique	*Orthocerus muticus*	III	162	»	»	»	»	»	»	»
Orthocères	*Orthoceri*	III	207	»	»	»	»	»	»	»
Orthocheste	*Orthochæstes*	III	238	»	»	»	»	»	»	»
Orthogénie fémoral	*Orthogenium femorale*	I	111	»	»	»	»	»	»	»

NOMS VULGAIRES.	NOMS SCIENTIFIQUES.	DESCRIPTION MŒURS, ETC.		ILLUSTRATIONS. DESSINS HORS TEXTE.				DESSINS DANS LE TEXTE.		
		Tomes.	Pages.	Tomes.	Pages.	Nos des Planch.	Nos des Figur.	Tomes.	Pages.	Nos des Figures.
Orthognathe	*Orthognathus*	III	127	»	»	»	»	»	»	»
Orthognathe livide	*Orthognathus lividus*	III	247	»	»	»	»	»	»	»
Orthogonie arrogante	*Orthogonius ærogonus*	I	78	»	»	»	»	I	70	178
Orthogonodère	*Orthogonoderus*	III	142	»	»	»	»	»	»	»
Orthome espagnol	*Orthomus hispanus*	I	147	I	95	6	5	»	»	»
Orthomégas des écorces	*Orthomegas corticinus*	III	307	»	»	»	»	»	»	»
Orthopleure à corselet couleur de sang	*Orthopleurus sanguinicollis*	II	272	»	»	»	»	II	272	195
Orthoptère	*Orthopterus*	III	280	»	»	»	»	»	»	»
Orthoptère brunâtre	*Orthopterus piceus*	III	355	»	»	»	»	»	»	»
Orthorhine	*Orthorhinus*	III	235	»	»	»	»	»	»	»
Orthosome à une seule couleur	*Orthosoma unicolor*	III	307	»	»	»	»	»	»	»
Orthostèthe	*Orthostethus*	III	29	»	»	»	»	»	»	»
Orthostome abdominale	*Orthostoma abdominalis*	III	314	»	»	»	»	»	»	»
Orycte à corne sur le nez	*Oryctes nasicornis*	III	89	I	245	19	1	»	»	»
Orycte de Cantoire	*Oryctes Cantoirei*	III	89	»	»	»	»	III	91	89
Oryctodère	*Oryctoderus*	III	88	»	»	»	»	»	»	»
Oryctomorphe à deux taches	*Oryctomorphus bimaculatus*	III	89	»	»	»	»	III	90	88
Oryx Silène	*Oryx Silenus*	III	91	»	»	»	»	»	»	»
Osdare	*Osdara*	III	167	»	»	»	»	»	»	»
Osime amnophile	*Osimus amnophilus*	I	133	»	»	»	»	»	»	»
Osmoderme ermite	*Osmoderma eremita*	III	59	I	194	14	5	»	»	»
Osorie à cuisses incisées	*Osorius incisicrurus*	II	86	»	»	»	»	II	86	64
Osphyie à deux points	*Osphyia bipunctata*	III	185	»	»	»	»	»	»	»
Ostome	*Ostoma*	I	285	»	»	»	»	»	»	»
Otéroscélide	*Oteroscelis*	III	141	»	»	»	»	»	»	»
Othie à élytres fauves	*Othius fulvipennis*	II	38	»	»	»	»	II	38	27
Otidogène	*Otidogenes*	III	168	»	»	»	»	»	»	»
Otiorhynque du liseron	*Otiorhynchus ligustri*	III	230	»	»	»	»	III	230	208
Otophore scolytoïde	*Otophorus scolytoides*	III	108	I	35	*Intr.*	22	»	»	»
Ovipalpe	*Ovipalpus*	III	30	»	»	»	»	»	»	»
Oxure soyeuse	*Oxura setosa*	III	143	»	»	»	»	»	»	»
Oxycare	*Oxycara*	III	148	»	»	»	»	»	»	»
Oxycéphale porte-corne	*Oxycephalus cornigera*	III	341	»	»	»	»	»	»	»
Oxychéile triste	*Oxycheila tristis*	I	15	»	»	»	»	I	14	41
Oxycléidie	*Oxycleidius*	III	25	»	»	»	»	»	»	»
Oxycmème fauve	*Oxycmemus fulvus*	I	283	»	»	»	»	»	»	»
Oxycoryne	*Oxycorynus*	III	216	»	»	»	»	»	»	»
Oxycrèpe à antennes blanches	*Oxycrepis leucocera*	I	122	»	»	»	»	»	»	»
Oxyderce crétacé	*Oxyderces cretaceus*	III	221	»	»	»	»	»	»	»
Oxydère	*Oxydera*	III	343	»	»	»	»	»	»	»
Oxyglosse bleuâtre	*Oxyglossus subcyaneus*	I	140	»	»	»	»	»	»	»
Oxygnathe allongé	*Oxygnathus elongatus*	I	99	»	»	»	»	»	»	»
Oxygone	*Oxygona*	III	351	»	»	»	»	»	»	»
Oxygonie à élytres dentées	*Oxygonia dentipennis*	I	25	»	»	»	»	I	25	77
Oxymère basal	*Oxymerus basalis*	III	311	»	»	»	»	»	»	»
Oxynodère	*Oxynodera*	III	342	»	»	»	»	»	»	»
Oxynoptère mucronote	*Oxynopterus mucronotus*	III	26	»	»	»	»	»	»	»
Oxyome porc	*Oxyomus porcatus*	III	108	»	»	»	»	»	»	»
Oxyops	*Oxyops*	III	222	»	»	»	»	»	»	»
Idem	Idem	III	237	»	»	»	»	»	»	»
Oxypelte à quatre épines	*Oxypeltus quadrispinosus*	III	308	»	»	»	»	»	»	»
Oxypleure de Nodier	*Oxypleurus Nodieri*	III	319	»	»	»	»	»	»	»
Oxypode opaque	*Oxypoda opaca*	II	17	»	»	»	»	II	17	11
Oxypore rouge	*Oxyporus rufus*	II	65	»	»	»	»	II	65	47

NOMS VULGAIRES.	NOMS SCIENTIFIQUES.	DESCRIPTION MŒURS, ETC.		ILLUSTRATIONS. DESSINS HORS TEXTE.				DESSINS DANS LE TEXTE.		
		Tomes.	Pages.	Tomes.	Pages.	Nos des Planch.	Nos des Figur.	Tomes.	Pages.	Nos des Figures.
Oxyptère	*Oxypterus*	III	40	»	»	»	»	»	»	»
Oxyrhynque discors	*Oxyrhynchus discors*	III	216	»	»	»	»	»	»	»
Oxysélaphe fuligineux	*Oxyselaphus fuliginosus*	I	141	»	»	»	»	»	»	»
Oxysterne	*Oxysternus*	III	30	»	»	»	»	»	»	»
Oxysterne très-grand	*Oxysternus maximus*	II	154	»	»	»	»	»	»	»
Oxysternon	*Oxysternon*	III	103	»	»	»	»	»	»	»
Oxystome à pieds jaunes	*Oxystoma flavipes*	III	213	»	»	»	»	III	212	194
Oxystome cylindrique	*Oxystomus cylindricus*	I	99	»	»	»	»	»	»	»
Oxytèle à trois cornes	*Oxytelus tricornis*	II	90	»	»	»	»	II	90	69
Oxythirée aimable	*Oxythirea amabilis*	III	55	I	256	20	2	»	»	»
Idem	Idem	III	55	III	72	11	3	»	»	»
Ozène ditomoïde	*Ozæna ditomoides*	I	87	»	»	»	»	I	88	193
Ozode à corselet noueux	*Ozodes nodicollis*	III	317	»	»	»	»	»	»	»
Ozodère verticale	*Ozodera verticalis*	III	311	»	»	»	»	»	»	»
P										
Pacavie	*Pacavia*	III	69	»	»	»	»	»	»	»
Pachnée	*Pachnæus*	III	222	»	»	»	»	»	»	»
Pachnode	*Pachnoda*	III	54	»	»	»	»	»	»	»
Pachnophore cylindrique	*Pachnophorus cylindricus*	III	249	II	153	23	5	»	»	»
Pachrodème	*Pachrodema*	III	69	»	»	»	»	»	»	»
Pachybrachide	*Pachybrachis*	III	347	»	»	»	»	»	»	»
Pachycare de Latreille	*Pachycarus Latreillei*	I	106	»	»	»	»	»	»	»
Pachycélie	*Pachycælia*	III	166	»	»	»	»	»	»	»
Pachycère blanc	*Pachycerus candidus*	III	78	III	100	18	5	»	»	»
Pachycère raboteux	*Pachycerus scabrosus*	III	224	»	»	»	»	»	»	»
Pachychile	*Pachychile*	III	148	»	»	»	»	»	»	»
Pachycnème à pieds épais	*Pachycnema crassipes*	III	61	I	194	14	3	»	»	»
Pachycole de Madagascar	*Pachycolus Madagascariensis*	III	78	II	28	8	5	»	»	»
Pachycranion de Schœnherr	*Pachycranion Schœnherrii*	I	52	»	»	»	»	I	53	127
Pachydème noirâtre	*Pachydema nigricans*	III	69	»	»	»	»	»	»	»
Pachydère à corselet rouge	*Pachyderus ruficollis*	III	28	»	»	»	»	III	29	33
Pachygastre du liseron	*Pachygaster ligustri*	III	230	»	»	»	»	III	230	208
Pachygischène noir	*Pachygischænus niger*	III	148	III	140	26	3	»	»	»
Pachyle marginé	*Pachylus marginatus*	III	87	»	»	»	»	»	»	»
Pachylomère fémoral	*Pachylomera femoralis*	III	98	»	»	»	»	»	»	»
Pachylope dépareillé	*Pachylopus dispar*	II	164	»	»	»	»	»	»	»
Pachylotome	*Pachylotoma*	III	69	»	»	»	»	»	»	»
Pachylychenie	*Pachylychenia*	III	13	»	»	»	»	»	»	»
Pachymère brillant	*Pachymerus micans*	III	60	»	»	»	»	»	»	»
Pachymère du Brésil	*Pachymerus Brasiliensis*	III	208	»	»	»	»	»	»	»
Pachymésie incisée	*Pachymesia incisa*	III	5	»	»	»	»	»	»	»
Pachymorphe couleur d'airain	*Pachymorphus æreus*	I	92	I	131	8	5	»	»	»
Idem	Idem	I	154	»	»	»	»	»	»	»
Pachynophore	*Pachynophorus*	III	202	»	»	»	»	»	»	»
Pachynotèle à ventre blanc	*Pachynotelus albiventris*	III	140	»	»	»	»	»	»	»
Pachyonyque	*Pachyonychus*	III	351	»	»	»	»	»	»	»
Pachyonyx ouvrier	*Pachyonyx affaber*	III	241	»	»	»	»	»	»	»
Pachype à excavation	*Pachypus excavatus*	III	78	»	»	»	»	III	79	78
Pachypèze à antennes pennées	*Pachypeza pennicornis*	III	326	»	»	»	»	»	»	»
Pachyptère	*Pachypterus*	III	154	»	»	»	»	»	»	»
Pachyrhine	*Pachyrhinus*	III	237	»	»	»	»	»	»	»

NOMS VULGAIRES.	NOMS SCIENTIFIQUES.	DESCRIPTION MŒURS, ETC.		ILLUSTRATIONS. DESSINS HORS TEXTE.				DESSINS DANS LE TEXTE.		
		Tomes.	Pages.	Tomes.	Pages.	Nos des Planch.	Nos des Figur.	Tomes.	Pages.	Nos des Figures.
Pachyrhynque profane	*Pachyrhynchus profanus.*	III	219	»	»	»	»	III	218	199
Pachyscèle	*Pachyscelus*	III	43	»	»	»	»	»	»	»
Pachyscélide	*Pachyscelis*	II	256	»	»	»	»	»	»	»
Pachyscélide granuleuse	*Pachyscelis granulosa*	III	140	»	»	»	»	»	»	»
Pachysome Esculape	*Pachysoma Æsculapius*	III	99	»	»	»	»	»	»	»
Pachystèthe vide	*Pachystethus viduus*	III	81	»	»	»	»	»	»	»
Pachystole	*Pachystola*	III	324	»	»	»	»	»	»	»
Pachyte à quatre taches	*Pachyta quadrimaculata.*	III	331	»	»	»	»	III	331	273
Pachytèle lisse	*Pachytelus lævigatus*	I	57	»	»	»	»	»	»	»
Pachytérie fasciée	*Pachyteria fasciata*	III	315	»	»	»	»	»	»	»
Pachytrichie marron	*Pachytrichia castanea*	III	66	»	»	»	»	»	»	»
Pachytrique ours	*Pachytrichus ursus*	III	238	»	»	»	»	»	»	»
Pædère chaussé	*Pæderus caligatus*	II	74	»	»	»	»	II	75	60
Pædère des rivages	*Pæderus riparius*	II	74	»	»	»	»	II	75	59
Pæsthe	*Pæsthes*	III	345	»	»	»	»	»	»	»
Palamine variable	*Palamina variabilis*	II	77	»	»	»	»	II	121	93
Pales	*Pales*	III	347	»	»	»	»	»	»	»
Palestre à élytres rouges	*Palæstra rufipennis*	III	197	»	»	»	»	»	»	»
Palestridie	*Palæstridia*	III	197	»	»	»	»	»	»	»
Palestrine doré	*Palæstrinus aureus*	II	47	»	»	»	»	II	47	35
Pallène à trois couleurs	*Pallenis tricolor*	II	236	»	»	»	»	»	»	»
Pallode portant un anneau	*Pallodes annulifer*	I	283	»	»	»	»	»	»	»
Palmotode	*Palmotodes*	III	243	»	»	»	»	»	»	»
Palpeurs	*Palpares*	II	122	»	»	»	»	»	»	»
Palpicornes	*Palpicornia*	I	226	»	»	»	»	»	»	»
Palyrhophe horrible	*Palyrhophis horridus*	III	321	»	»	»	»	»	»	»
Pambore alternant	*Pamborus alternans*	I	41	»	»	»	»	I	41	101
Idem	Idem	I	41	»	»	»	»	II	149	112
Panagée à quatre pustules	*Panageus quadripustulatus*	I	181	»	»	»	»	I	179	337
Panagée tomenteux	*Panageus tomentosus*	I	181	»	»	»	»	I	181	340
Pandélétéie	*Pandeleteius*	III	221	»	»	»	»	»	»	»
Pandore	*Pandora*	III	349	»	»	»	»	»	»	»
Pangue obscur	*Pangus caliginosus*	I	128	»	»	»	»	»	»	»
Panscope à rostre rouge	*Panscopus rufinasus*	III	237	»	»	»	»	»	»	»
Pantocomète	*Pantocometis*	III	345	»	»	»	»	»	»	»
Pantodine de Klug	*Pantodinus Klugii*	III	93	»	»	»	»	»	»	»
Pantolie striée	*Pantolia striata*	III	55	III	60	9	1	»	»	»
Pantomore	*Pantomorus*	III	220	»	»	»	»	»	»	»
Pantopé cerf	*Pantopeus cervinus*	III	229	»	»	»	»	»	»	»
Pantoplane	*Pantoplanes*	III	220	»	»	»	»	»	»	»
Pantotèle	*Pantoteles*	III	242	»	»	»	»	»	»	»
Parablops	*Parablops*	III	210	»	»	»	»	»	»	»
Parachilie crapaud	*Parachilia bufo*	III	55	II	30	10	4	»	»	»
Paracrase	*Paracrasis*	III	81	»	»	»	»	»	»	»
Paracruste à élytres bleues	*Paracrustis cyanipennis*	III	79	I	232	18	4	»	»	»
Parallélomorphe des sables	*Parallelomorphus arenarius*	I	97	»	»	»	»	I	97	209
Parallélosome à corselet plat	*Parallelosomus planicollis*	III	239	»	»	»	»	»	»	»
Paramécops	*Paramecops*	III	233	»	»	»	»	»	»	»
Paramécosome à tête noire	*Paramecosoma melanocephala*	II	205	»	»	»	»	II	205	151
Paramèque cylindrique	*Paramecus cylindricus*	I	114	»	»	»	»	I	114	237
Parandre maxillaire	*Parandra maxillosa*	III	293	»	»	»	»	»	»	»
Paranome de Lherminier	*Paranomus Lherminieri.*	I	86	»	»	»	»	»	»	»
Paranonce prase	*Paranonca prasina*	III	65	»	»	»	»	»	»	»

NOMS VULGAIRES.	NOMS SCIENTIFIQUES.	DESCRIPTION MŒURS, ETC.		ILLUSTRATIONS. DESSINS HORS TEXTE.				DESSINS DANS LE TEXTE.		
		Tomes.	Pages.	Tomes.	Pages.	Nos des Planch.	Nos des Figur.	Tomes.	Pages.	Nos des Figures.
Paranonce suturale	*Paranonca suturalis*	III	67	»	»	»	»	»	»	»
Parastasie	*Parastasia*	III	83	»	»	»	»	»	»	»
Paraténète ponctué	*Paratenetus punctatus*	II	278	»	»	»	»	II	278	200
Parmène algérienne	*Parmena algerica*	III	325	III	330	44	2	»	»	»
Parne à antennes en avant	*Parnus prolifericornis*	I	230	III	1	37	5	I	230	401
Paromale égal	*Paromalus æqualis*	II	162	»	»	»	»	II	162	126
Paropside	*Paropsis*	III	349	»	»	»	»	»	»	»
Pasimaque déprimé	*Pasimachus depressus*	I	98	»	»	»	»	I	98	213
Passale à cinq feuilles	*Passalus pentaphyllus*	III	121	»	»	»	»	III	121	105
Passale distincte	*Passalus distinctus*	III	120	»	»	»	»	III	121	108
Passandre du Brésil	*Passandra Brasiliensis*	III	292	»	»	»	»	III	291	252
Patre de Java	*Patrus Javanus*	I	222	»	»	»	»	»	»	»
Patrobe à pattes rouges	*Patrobus rufipes*	I	132	»	»	»	»	I	132	266
Pauscope	*Pauscopus*	III	225	»	»	»	»	»	»	»
Pausse à antennes recourbées	*Paussus curvicornis*	III	279	»	»	»	»	III	280	242
Paussiens	*Paussii*	III	277	»	»	»	»	»	»	»
Paxille	*Paxillus*	III	121	»	»	»	»	»	»	»
Pécilonote gentille	*Pæcilonota gentilis*	III	40	»	»	»	»	»	»	»
Pécilonote point d'interrogation	*Pæcilonota interrogationis*	III	41	II	291	40	1	»	»	»
Pécilopside	*Pæcilopsis*	III	343	»	»	»	»	»	»	»
Pécilosome versicolor	*Pæcilosoma versicolor*	III	320	I	265	21	1	»	»	»
Pectinicornes	*Pectinicornia*	III	117	»	»	»	»	»	»	»
Pectocère de Melly	*Pectocera Mellyi*	III	26	»	»	»	»	»	»	»
Pédarie noire	*Pedaria nigra*	III	101	»	»	»	»	»	»	»
Pédètes	*Pedetes*	III	28	»	»	»	»	»	»	»
Pédile brun	*Pedilus fuscus*	III	177	»	»	»	»	»	»	»
Pédilophore doré	*Pedilophorus aureus*	II	188	»	»	»	»	»	»	»
Pédine bossu	*Pedinus gibbosus*	III	153	»	»	»	»	III	153	135
Pédine fémoral	*Pedinus femoralis*	III	153	III	158	29	1	»	»	»
Pédonèce	*Pedonæces*	III	153	»	»	»	»	»	»	»
Pégyle noire	*Pegylis morio*	III	71	II	24	7	3	»	»	»
Pélécie à pattes bleues	*Pelecium cyanipes*	I	172	»	»	»	»	I	172	326
Pélécophore d'Illiger	*Pelecophora Illigeri*	II	294	»	»	»	»	»	»	»
Pélécopsélaphe aplati	*Pelecopselaphus depressus*	III	39	»	»	»	»	»	»	»
Pélécotoïde	*Pelecotoides*	III	182	»	»	»	»	»	»	»
Pélécotome de Fridwalski	*Pelecotoma Fridwalskii*	III	182	»	»	»	»	III	182	165
Pélécyphore	*Pelecyphorus*	III	150	»	»	»	»	»	»	»
Pélécyphore à ventre bronzé	*Pelecyphorus œneiventris*	II	64	»	»	»	»	II	64	46
Pélérope	*Peleropus*	III	235	»	»	»	»	»	»	»
Pélicine à deux points	*Pelicina bipunctata*	III	185	»	»	»	»	»	»	»
Pélidnote ponctuée	*Pelidnota punctata*	III	83	»	»	»	»	»	»	»
Péliocypas	*Peliocypas*	I	72	»	»	»	»	»	»	»
Péliuse labiée	*Peliusa labiata*	II	22	»	»	»	»	II	22	17
Pella humérale	*Pella humeralis*	II	10	»	»	»	»	II	10	4
Pélobie de Hermann	*Pælobius Hermanni*	I	198	»	»	»	»	I	198	356
Pélonie aimable	*Pelonium amabile*	II	260	»	»	»	»	II	261	182
Pélonie à trois lignes	*Pelonium trifasciatum*	II	260	»	»	»	»	II	261	183
Pélophile boréal	*Pelophila borealis*	I	32	»	»	»	»	I	32	86
Pélor blapstoïde	*Pelor blapstoides*	I	165	»	»	»	»	I	165	321
Pélorarhine	*Pelorarhinus*	III	224	»	»	»	»	»	»	»
Idem	Idem	III	237	»	»	»	»	»	»	»
Pélorhine	*Pelorhinus*	III	237	»	»	»	»	»	»	»
Pélosome de Laferté	*Pelosoma Lafertei*	I	254	»	»	»	»	I	255	431
Peltarie	*Peltarium*	III	152	»	»	»	»	»	»	»
Peltide gros	*Peltis grossa*	I	272	»	»	»	»	I	272	452

NOMS VULGAIRES.	NOMS SCIENTIFIQUES.	DESCRIPTION MŒURS, ETC.		ILLUSTRATIONS. DESSINS HORS TEXTE.				DESSINS DANS LE TEXTE.		
		Tomes.	Pages.	Tomes	Pages.	Nos des Planch.	Nos des Figur.	Tomes.	Pages.	Nos des Figures.
Peltoïde	*Peltoides*	III	158	»	»	»	»	»	»	»
Peltolobe	*Peltolobus*	III	149	»	»	»	»	»	»	»
Peltonote bouffon	*Peltonotus morio*	III	88	»	»	»	»	»	»	»
Péneste	*Penestes*	III	234	»	»	»	»	»	»	»
Pénie d'Eschscholtz	*Penia Eschscholtzii*	III	29	»	»	»	»	»	»	»
Pentamères	*Pentamera*	I	8	»	»	»	»	»	»	»
Pentaphylle testacé	*Pentaphyllus testaceus*	III	164	»	»	»	»	»	»	»
Pentaplatarthre paussoïde	*Pentaplatarthrus paussoides*	III	280	»	»	»	»	»	»	»
Pentarie	*Pentaria*	III	181	»	»	»	»	»	»	»
Penthée	*Penthea*	III	323	»	»	»	»	»	»	»
Penthe oblique	*Penthus obliquata*	III	167	»	»	»	»	»	»	»
Penthe ténébrioïde	*Penthus tenebricosus*	I	107	»	»	»	»	»	»	»
Penthice	*Penthicus*	III	154	»	»	»	»	»	»	»
Pentodon ponctué	*Pentodon punctatus*	III	88	»	»	»	»	»	»	»
Pépêronote	*Peperonota*	III	83	»	»	»	»	»	»	»
Pépoptère	*Peploptera*	III	345	»	»	»	»	»	»	»
Percosie patricienne	*Percosia patricia*	I	168	»	»	»	»	»	»	»
Périblepte sculpté	*Perableptus sculptus*	III	235	»	»	»	»	»	»	»
Péricalle à gouttelettes	*Pericallus guttatus*	I	82	»	»	»	»	I	82	186
Péricalle sutural	*Pericallus suturalis*	III	26	»	»	»	»	III	26	28
Périce brillant	*Pericus nitidus*	III	24	»	»	»	»	»	»	»
Péricopte	*Pericoptus*	III	89	»	»	»	»	»	»	»
Péridérée graine	*Periderœus granellus*	III	239	»	»	»	»	»	»	»
Péridinète	*Peridinetus*	III	242	»	»	»	»	»	»	»
Périége barde	*Perieges bardus*	III	227	»	»	»	»	»	»	»
Périgone pâle	*Perigona pallida*	I	104	»	»	»	»	»	»	»
Périlope peltoïde	*Perilopa peltidea*	I	285	»	»	»	»	»	»	»
Périlype charbonnier	*Perilypus carbonarius*	II	235	»	»	»	»	II	235	102
Périmachète	*Perimachetus*	III	219	»	»	»	»	»	»	»
Périmèce	*Perimecus*	III	28	»	»	»	»	»	»	»
Périoge	*Perioges*	III	224	»	»	»	»	»	»	»
Périscapte	*Periscapta*	III	349	»	»	»	»	»	»	»
Péritelle gris	*Peritellus griseus*	III	229	»	»	»	»	»	»	»
Péritrichie moyenne	*Peritrichia dimidiata*	III	61	I	194	14	1	»	»	»
Perle aquatique	*Laccobius minutus*	I	249	»	»	»	»	I	250	425
Pérote	*Perotis*	III	39	»	»	»	»	»	»	»
Pérothops moisi	*Perothops mucidus*	III	34	»	»	»	»	»	»	»
Perpère	*Perperus*	III	225	»	»	»	»	»	»	»
Perque de Navarre	*Perchus Navarricus*	I	153	»	»	»	»	I	153	302
Perque stupide	*Perchus stulus*	I	153	»	»	»	»	I	153	301
Péryphe chevalier	*Peryphus eques*	I	192	»	»	»	»	I	192	351
Pétalochile	*Petalochilus*	III	237	»	»	»	»	»	»	»
Pétalon brunâtre	*Petalon fulvulus*	III	16	»	»	»	»	»	»	»
Pétauriste variable	*Petauristes varia*	III	339	»	»	»	»	»	»	»
Pétrobie à pieds épineux	*Petrobius spicimana*	III	151	»	»	»	»	»	»	»
Pétrognathe géante	*Petrognathus gigas*	III	325	I	281	23	3	»	»	»
Pétrophile de Findel	*Petrophilus Findelii*	I	149	»	»	»	»	I	149	292
Pézopore	*Pezoporus*	II	252	»	»	»	»	»	»	»
Phacécère olivâtre	*Phacecerus olivaceus*	III	215	»	»	»	»	»	»	»
Phacécoryne de Sommer	*Phacecorynus Sommeri*	III	249	»	»	»	»	»	»	»
Phacélobore singulier	*Phaceloborus singularis*	III	239	»	»	»	»	»	»	»
Phacélocère à antennes en scapulaire	*Phacelocera scapulicornis*	III	322	»	»	»	»	»	»	»
Phacéphore	*Phacephorus*	III	221	»	»	»	»	»	»	»
Phaïone ponctuée	*Phaiona punctata*	III	185	»	»	»	»	»	»	»

NOMS VULGAIRES.	NOMS SCIENTIFIQUES.	DESCRIPTION MŒURS, ETC.		ILLUSTRATIONS. DESSINS HORS TEXTE.				DESSINS DANS LE TEXTE.		
		Tomes.	Pages.	Tomes.	Pages.	Nos des Planch.	Nos des Figur.	Tomes.	Pages.	Nos des Figures.
Phalacre à élytres striées.....	*Phalacris striatipennis*...	III	355	II	162	24	2	»	»	»
Phalangogonie.....	*Phalangogonia*.....	III	84	»	»	»	»	»	»	»
Phalérie des cadavres.....	*Phaleria cadaverina*.....	III	161	»	»	»	»	III	161	144
Phalidure.....	*Phalidura*.....	III	228	»	»	»	»	»	»	»
Phalops.....	*Phalops*.....	III	105	»	»	»	»	»	»	»
Phamise de Reichenbach.....	*Phamisus Reichenbachii*..	II	133	»	»	»	»	»	»	»
Phanée porte-lance.....	*Phanæus lancifer*.....	III	103	»	»	»	»	»	»	»
Phanérentome.....	*Phanerentoma*.....	III	143	»	»	»	»	»	»	»
Phanérops.....	*Phanerops*.....	III	158	»	»	»	»	»	»	»
Phanophore.....	*Phanophorus*.....	III	29	»	»	»	»	»	»	»
Pharaon fasciculé.....	*Pharaonus fasciculatus*...	III	81	»	»	»	»	»	»	»
Phause à antennes courtes....	*Phausis brevicornis*.....	III	13	»	»	»	»	»	»	»
Phaylomérinthe.....	*Phaylomerinthus*.....	III	229	»	»	»	»	»	»	»
Phébé à deux cornes.....	*Phœbe bicornis*.....	III	328	»	»	»	»	»	»	»
Phéochrous du Sumatra.....	*Phœochrous Sumatrensis*.	III	110	»	»	»	»	»	»	»
Phédime.....	*Phœdimus*.....	III	57	»	»	»	»	»	»	»
Phédine à trois couleurs.....	*Phœdinus tricolor*.....	III	310	»	»	»	»	»	»	»
Phédon de l'adonis.....	*Phœdon adonidis*.....	III	349	»	»	»	»	»	»	»
Phédrope.....	*Phædropus*.....	III	218	»	»	»	»	»	»	»
Phélocalocère.....	*Phelocalocera*.....	III	329	»	»	»	»	»	»	»
Phémolie épaisse.....	*Phemolia grossa*.....	I	288	»	»	»	»	»	»	»
Phengode plumeuse.....	*Phengodes plumosa*.....	III	4	»	»	»	»	»	»	»
Phénicocère de Dejean.....	*Phænicocerus Dejeanii*...	III	313	»	»	»	»	»	»	»
Phénicodère.....	*Phænicodera*.....	III	345	»	»	»	»	»	»	»
Phénithon.....	*Phænithon*.....	III	209	»	»	»	»	»	»	»
Phénognathe d'Erichson.....	*Phænognathus Erichsonii*.	III	67	»	»	»	»	»	»	»
Phénomère de Sundervall....	*Phænomerus Sundervalli*.	III	239	»	»	»	»	»	»	»
Phénomère magnifique.....	*Phænomeris magnifica*..	III	82	»	»	»	»	»	»	»
Phénops lent.....	*Phænops tardus*.....	III	40	»	»	»	»	»	»	»
Phénugène.....	*Phænugena*.....	III	170	»	»	»	»	»	»	»
Phérocome abdominale.....	*Pherocoma abdominalis*..	III	61, 64	I	292	28	4	»	»	»
Phéropsophe de Madagascar..	*Pheropsophus Madagascariensis*.....	III	85	»	»	»	»	»	»	»
Philax denté.....	*Philax crenatus*.....	III	153	»	»	»	»	»	»	»
Philerne farineux.....	*Philernus farinosus*...	III	237	»	»	»	»	»	»	»
Phileure boule.....	*Phileurus volvox*.....	III	93	»	»	»	»	»	»	»
Philhydre à pieds fauves.....	*Philhydrus fulvipes*.....	I	251	»	»	»	»	I	251	426
Philistine.....	*Philistina*.....	III	57	»	»	»	»	»	»	»
Philocale.....	*Philocalis*.....	III	351	»	»	»	»	»	»	»
Philocale.....	*Philocalus*.....	II	254	»	»	»	»	»	»	»
Philochlénie à corselet marqué de lignes.....	*Philochlænia lineaticollis*	III	69	»	»	»	»	III	71	72
Philochthe Doris.....	*Philochthes Doris*.....	I	193	»	»	»	»	»	»	»
Philogé pubescent.....	*Philogeus pubescens*.....	I	182	»	»	»	»	I	182	341
Philolithe.....	*Philolithus*.....	III	150	»	»	»	»	»	»	»
Philonthe bronzé.....	*Philonthus æneus*.....	II	57	»	»	»	»	»	»	»
Philophlé austral.....	*Philophlæus australis*....	I	74	»	»	»	»	»	»	»
Philorée à pieds pâles.....	*Philorea picipes*.....	III	141	»	»	»	»	»	»	»
Philorize fascié.....	*Philorizus fasciatus*.....	I	70	»	»	»	»	»	»	»
Philotecne à deux signes.....	*Philotecnus bisignatus*...	I	74	»	»	»	»	»	»	»
Philyre hélopioïde.....	*Philyra helopioïdes*.....	II	277	»	»	»	»	»	»	»
Phlégon.....	*Phlegon*.....	III	34	»	»	»	»	»	»	»
Phléobie.....	*Phlæobius*.....	III	209	»	»	»	»	»	»	»
Phléobie à bouclier.....	*Phlæobium clypeatrum*..	II	119	»	»	»	»	»	»	»
Phléoboce rude.....	*Phlæobocus ruris*.....	III	272	»	»	»	»	»	»	»
Phléochare très-subtile.....	*Phlæocharis subtilissima*.	II	105	»	»	»	»	»	»	»

NOMS VULGAIRES.	NOMS SCIENTIFIQUES.	DESCRIPTION MŒURS, ETC.		ILLUSTRATIONS.						
				DESSINS HORS TEXTE.				DESSINS DANS LE TEXTE.		
		Tomes.	Pages.	Tomes.	Pages.	Nos des Planch.	Nos des Figur.	Tomes.	Pages.	Nos des Figures.
Phléonée couleur de ciel	*Phlæonæus cœralus*.....	II	92	»	»	»	»	»	»	»
Phléonome à antennes en collier.....	*Phlæonomus monilicornis*	II	115	»	»	»	»	»	»	»
Phléopémon.....	*Phlæopemon*.....	III	210	»	»	»	»	»	»	»
Phléophage du bois.....	*Phleophagus lignarius*...	III	252	»	»	»	»	»	»	»
Phléophile agreste.....	*Phlæophilus agrestis*.....	III	209	»	»	»	»	»	»	»
Phléophile ponctué	*Phlæophilus punctatus*...	III	286	»	»	»	»	»	»	»
Phléopore des écorces.....	*Phlæopora corticalis*.....	II	14	»	»	»	»	»	»	»
Phléotrague héros.....	*Phlæotragus heros*.....	III	209	»	»	»	»	»	»	»
Phléotribe de l'olive.....	*Phlæotribus oleæ*.....	III	273	»	»	»	»	III	272	238
Phléotrupe grand.....	*Phlæotrupes grandis*.....	III	272	»	»	»	»	»	»	»
Phlexyde.....	*Phlexys*.....	III	69	»	»	»	»	»	»	»
Phligre crétée.....	*Phligra cristata*.....	III	144	»	»	»	»	»	»	»
Phloïocope à deux couleurs...	*Phloiocopus discolor*.....	II	259	II	131	20	1	»	»	»
Phloïophile d'Edward.....	*Phloiophilus Edwardii*...	II	295	»	»	»	»	»	»	»
Phloïotrye.....	*Phloiotrya*.....	III	184	»	»	»	»	»	»	»
Phlyctine.....	*Phlyctinus*.....	III	229	»	»	»	»	»	»	»
Phobélie.....	*Phobelius*.....	III	155	»	»	»	»	»	»	»
Phobère horrible.....	*Phoberus horridus*.....	III	112	»	»	»	»	»	»	»
Phocas.....	*Phocas*.....	III	226	»	»	»	»	»	»	»
Phodage à tête élevée.	*Phodaga alticeps*.....	III	196	»	»	»	»	»	»	»
Pholicode.....	*Pholicodes*.....	III	229	»	»	»	»	»	»	»
Pholidote couvert de rosée...	*Pholidotus irroratus*.....	III	127	I	205	15	1	»	»	»
Pholidote de Humboldt.....	*Philidotus Humboldtii*...	III	127	I	166	10	2	»	»	»
Pholidote de Reiche.....	*Pholidotus Reichei*.....	III	127	I	166	10	4	»	»	»
Phonie à élytres sanguinolentes	*Phonius sanguinipennis*..	II	235	»	»	»	»	»	»	»
Phoracanthe à deux taches...	*Phoracantha biguttata*...	III	312	»	»	»	»	»	»	»
Phosphélate.....	*Phosphelates*.....	III	221	»	»	»	»	»	»	»
Phosphène hémiptère.....	*Phosphænus hemipterus*..	III	14	»	»	»	»	»	»	»
Phosphuge noir.....	*Phosphuga atrata*.....	I	263	»	»	»	»	I	263	443
Phosphyronote couleur de cinabre.....	*Phosphyronota cinarina*..	III	79	III	84	13	5	»	»	»
Photine.....	*Photinus*.....	III	13	»	»	»	»	»	»	»
Photure.....	*Photuris*.....	III	14	»	»	»	»	»	»	»
Phratore de la vitelline.....	*Phratora vitellinæ*.....	III	349	»	»	»	»	»	»	»
Phrénapathe.....	*Phrenapathes*.....	III	159	»	»	»	»	»	»	»
Phryganophile à corselet rouge	*Phryganophilus ruficollis*.	III	184	»	»	»	»	»	»	»
Phrynète.....	*Phryneta*.....	III	324	»	»	»	»	»	»	»
Phrynocole.....	*Phrynocolus*.....	III	144	»	»	»	»	»	»	»
Phryssome ondé.....	*Phryssoma crispa*.....	III	324	»	»	»	»	»	»	»
Phtore crénelée.....	*Phtora crenata*.....	III	159	»	»	»	»	»	»	»
Phyanisie.....	*Phyanisia*.....	III	169	»	»	»	»	»	»	»
Phychoptéryx.....	*Phychopteryx*.....	II	196	»	»	»	»	»	»	»
Phycodère.....	*Phycodera*.....	III	143	»	»	»	»	»	»	»
Phygasie.....	*Phygasia*.....	III	351	»	»	»	»	»	»	»
Phyllobène transversal.....	*Phyllobænus transversalis*	II	264	»	»	»	»	II	264	185
Phyllobie oblong.....	*Phyllobius oblongus*.....	III	228	»	»	»	»	»	»	»
Phyllocare à tarses bleus.....	*Phyllocaris cyanitarsis*..	III	349	III	222		2	»	»	»
Phyllocère à élytres jaunes...	*Phyllocerus flavipennis*...	III	34	»	»	»	»	III	30	34
Phyllodrome à cou cylindrique.	*Phyllodroma cylindricollis*	I	21	»	»	»	»	I	21	66
Phyllognathe Silène.....	*Phyllognathus Silenus*...	III	91	»	»	»	»	»	»	»
Phyllome des écorces.....	*Phylloma corticalis*.....	II	154	»	»	»	»	»	»	»
Phylloperthe des jardins.....	*Phyllopertha horticola*...	III	82	»	»	»	»	III	81	82
Phyllophage élevé.....	*Phyllophaga profunda*...	III	71	II	16	6	2	»	»	»
Phyllophages.....	*Phyllophagi*.....	III	131	»	»	»	»	»	»	»
Phyllophore.....	*Phyllophorus*.....	III	27	»	»	»	»	»	»	»

NOMS VULGAIRES.	NOMS SCIENTIFIQUES.	DESCRIPTION MŒURS, ETC.		ILLUSTRATIONS. DESSINS HORS TEXTE.				DESSINS DANS LE TEXTE.		
		Tomes.	Pages.	Tomes.	Pages.	Nos des Planch.	Nos des Figur.	Tomes.	Pages.	Nos des Figures.
Phylloque à élytres couleur de rouille	*Phyllocus erythropterus*	III	66	III	78	12	1	»	»	»
Phyllotoce brûlé	*Phyllotocus præustus*	III	66	»	»	»	»	»	»	»
Phyllotrète des bois	*Phyllotreta nemorum*	III	351	»	»	»	»	»	»	»
Phyllotrox	*Phyllotrox*	III	235	»	»	»	»	»	»	»
Phymasterne marquée de blanc laiteux	*Phymasterna lacteo-guttatus*	III	323	»	»	»	»	»	»	»
Phymatiodère	*Phymatioderus*	III	317	»	»	»	»	»	»	»
Phymatode	*Phymatodes*	III	176	»	»	»	»	»	»	»
Phymatodère	*Phymatoderus*	III	320	»	»	»	»	»	»	»
Phymatode tuberculé	*Phymatodes tuberculatus*	III	155	»	»	»	»	»	»	»
Phymatode variable	*Phymatodes variabilis*	III	319	»	»	»	»	»	»	»
Phymatoptère	*Phymatopterus*	III	280	»	»	»	»	»	»	»
Phymatosome tuberculeux	*Phymatosoma tuberculatum*	III	170	»	»	»	»	»	»	»
Phymatriotre	*Phymatriotris*	III	140	»	»	»	»	»	»	»
Phynélide	*Phynelis*	III	229	»	»	»	»	»	»	»
Physauchénie	*Physauchenia*	III	345	»	»	»	»	»	»	»
Physée rouge	*Physea rufa*	I	89	»	»	»	»	I	89	196
Physétops tatare	*Physetops tataricus*	II	55	»	»	»	»	»	»	»
Physicère	*Physicerus*	III	347	»	»	»	»	»	»	»
Physimère	*Physimerus*	III	351	»	»	»	»	»	»	»
Physocèle contracté	*Physocœlus contractus*	III	168	»	»	»	»	»	»	»
Physodactyle de Henning	*Physodactylus Henningii*	III	20	»	»	»	»	III	20	23
Physodeutère vigilant	*Physodeutera vigilans*	I	22	»	»	»	»	»	»	»
Physodère	*Physodera*	I	76	»	»	»	»	»	»	»
Physogastre mentoce	*Physogaster mendocinus*	III	141	»	»	»	»	»	»	»
Physognathe obscur	*Physognathus obscurus*	II	107	»	»	»	»	II	108	80
Physomère calandroïde	*Physomerus calandroides*	III	240	»	»	»	»	»	»	»
Physonote	*Physonota*	III	343	»	»	»	»	»	»	»
Physonyque	*Physonychus*	III	351	»	»	»	»	»	»	»
Physopalpe	*Physopalpa*	III	350	»	»	»	»	»	»	»
Physorhine à tête rouillée	*Physorhinus erythrocephalus*	III	27	»	»	»	»	»	»	»
Physosterne	*Physosterna*	III	141	»	»	»	»	»	»	»
Physothore	*Physothorus*	III	242	»	»	»	»	»	»	»
Phytale	*Phytalus*	III	71	II	16	6	1	»	»	»
Phyte	*Phyta*	I	193	»	»	»	»	»	»	»
Phytécie de Guérin	*Phytæcia Guerinii*	III	328	I	265	21	2	»	»	»
Phytobène	*Phytobænus*	III	177	»	»	»	»	»	»	»
Phytobie pie	*Phytobius pica*	III	237	»	»	»	»	»	»	»
Phytodecte à dix taches	*Phytodecta decem-punctata*	III	349	»	»	»	»	»	»	»
Phytolème changeante	*Phytolæma mutabilis*	III	68	»	»	»	»	»	»	»
Phytonome de la carotte	*Phytonomus dauci*	III	226	»	»	»	»	»	»	»
Phytophile	*Phytophilus*	III	234	»	»	»	»	»	»	»
Phytophile hélopioïde	*Phytophilus helopioides*	III	157	»	»	»	»	»	»	»
Phytoscaphe	*Phytoscaphus*	III	231	»	»	»	»	»	»	»
Phytose porte-épine	*Phytosus spinifer*	II	20	»	»	»	»	»	»	»
Phytotribe	*Phytotribus*	III	234	»	»	»	»	»	»	»
Phyzocoryne	*Phyzocoryna*	III	341	»	»	»	»	»	»	»
Piazomie	*Piazomius*	III	220	»	»	»	»	»	»	»
Piazorhine	*Piazorhinus*	III	237	»	»	»	»	»	»	»
Piazure	*Piazurus*	III	243	»	»	»	»	»	»	»
Piesta épineux	*Piestus spinosus*	II	100	»	»	»	»	II	101	76
Pieste scorié	*Piestus scoriaceus*	II	100	»	»	»	»	II	101	77

NOMS VULGAIRES.	NOMS SCIENTIFIQUES.	DESCRIPTION MŒURS, ETC.		ILLUSTRATIONS.						
				DESSINS HORS TEXTE.				DESSINS DANS LE TEXTE.		
		Tomes.	Pages.	Tomes.	Pages.	Nos des Planch.	Nos des Figur.	Tomes.	Pages.	Nos des Figures.
Piézie aptinoïde	*Piezia aptinoides*	I	94	»	»	»	»	I	299	4*
Piézocoryne	*Piezocorynus*	III	210	»	»	»	»	»	»	»
Piézodère	*Piezoderes*	III	229	»	»	»	»	»	»	»
Piézomate	*Piezomatus*	III	229	»	»	»	»	»	»	»
Piézophylle robuste	*Piezophyllus robustus*	III	27	»	»	»	»	»	»	»
Piézotrachèle	*Piezotrachelus*	III	214	»	»	»	»	»	»	»
Piléophore	*Pileophorus*	III	234	»	»	»	»	»	»	»
Pilinurgue poilu	*Pilinurgus pilosus*	III	58	I	188	13	1	»	»	»
Piliolobe	*Pililoba*	III	149	»	»	»	»	»	»	»
Pilose à corselet poilu	*Pilosus pilosicollis*	III	346	III	332	45	4	»	»	»
Pimélie de Barbarie	*Pimelia Barbara*	III	139	»	»	»	»	I	9	24
Pimélie globuleuse	*Pimelia globosa*	III	139	III	158	29	2	»	»	»
Pimélie hispide	*Pimelia hispida*	III	140	»	»	»	»	III	140	119
Piméliens	*Pimelii*	III	132	»	»	»	»	»	»	»
Pimélie ponctuée	*Pimelia punctata*	III	139	»	»	»	»	III	140	118
Pimélope porc	*Pimelopus porcellus*	III	89	»	»	»	»	»	»	»
Pinare	*Pinarus*	III	243	»	»	»	»	»	»	»
Pinète	*Pineta*	III	159	»	»	»	»	»	»	»
Pinophile à pattes larges	*Pinophilus latipes*	II	76	»	»	»	»	»	»	»
Pinote	*Pinotus*	III	102	»	»	»	»	»	»	»
Pionyque de Lacordaire	*Pionycha Lacordairei*	I	61	»	»	»	»	I	61	144
Pionyque tachetée	*Pionycha maculata*	I	61	»	»	»	»	I	61	146
Pissode du pin	*Pissodes pini*	III	233	»	»	»	»	»	»	»
Pithisce	*Pithiscus*	III	41	»	»	»	»	»	»	»
Pithobie allongé	*Pithobius anguinus*	III	28	»	»	»	»	»	»	»
Pithophile atomaire	*Pithophilus atomarius*	II	206	»	»	»	»	»	»	»
Pithyophile	*Pithyophilus*	II	76	»	»	»	»	»	»	»
Pixide	*Pixis*	III	349	»	»	»	»	»	»	»
Placocère	*Placocerus*	II	245	»	»	»	»	»	»	»
Placode cafre	*Placodes caffer*	II	155	»	»	»	»	»	»	»
Placuse petite	*Placusa pumilio*	II	22	»	»	»	»	»	»	»
Plagiodère du cochléaria	*Plagiodera cochleariæ*	III	349	»	»	»	»	»	»	»
Plagiogone des sables	*Plagiogonus arenarius*	III	108	»	»	»	»	»	»	»
Plagiorhyte marqué de jaune	*Plagiorhytis flavo-macul.*	I	58	»	»	»	»	»	»	»
Planètes à deux taches	*Planetes bimaculatus*	I	91	»	»	»	»	»	»	»
Plastocère anguleux	*Plastocerus angulosus*	III	30	»	»	»	»	»	»	»
Plastologue à côtes	*Plastologus costatus*	III	224	»	»	»	»	»	»	»
Platamode à pieds dentés	*Platamodes dentipes*	III	148	»	»	»	»	»	»	»
Platéia	*Plateia*	III	157	»	»	»	»	»	»	»
Platesthe déprimée	*Platesthes depressa*	III	142	»	»	»	»	»	»	»
Plathyolme à corselet dilaté	*Plathyolmus dilaticollis*	III	142	»	»	»	»	»	»	»
Platogète	*Platogetes*	III	349	»	»	»	»	»	»	»
Platyaspiste	*Platyaspistes*	III	221	»	»	»	»	»	»	»
Platycélie	*Platycælia*	III	84	»	»	»	»	»	»	»
Platycère à oreilles	*Platycerus auriculatus*	III	126	»	»	»	»	III	128	112
Platycère de Mauritanie	*Platycerus Mauritanica*	III	289	»	»	»	»	»	»	»
Platychèle	*Platychelus*	III	64	»	»	»	»	»	»	»
Platychile pâle	*Platychile pallida*	I	13	»	»	»	»	I	13	38
Platychore de Lebas	*Platychora Lebasii*	I	287	»	»	»	»	»	»	»
Platyclère aplati	*Platyclerus planatus*	II	258	II	95	18	5	»	»	»
Platycnème très-large	*Platycnemus lateritius*	II	45	»	»	»	»	II	45	34
Platycope	*Platycopes*	III	220	»	»	»	»	»	»	»
Platycoryne	*Platycorynus*	III	347	»	»	»	»	»	»	»
Platydème d'Europe	*Platydema Europæa*	III	163	»	»	»	»	»	»	»
Platydère	*Platyderus*	I	136	»	»	»	»	»	»	»
Idem	Idem	II	191	»	»	»	»	»	»	»

NOMS VULGAIRES.	NOMS SCIENTIFIQUES.	DESCRIPTION MŒURS, ETC.		ILLUSTRATIONS.						
				DESSINS HORS TEXTE.				DESSINS DANS LE TEXTE.		
		Tomes.	Pages.	Tomes.	Pages.	Nos des Planch.	Nos des Figur.	Tomes.	Pages.	Nos des Figures.
Platygénie barbue	*Platygenia barbata*	III	59	I	188	13	4	»	»	»
Idem	Idem	III	59	III	84	13	3	»	»	»
Platygnathe octangulaire	*Platygnathus octangularis*	III	307	»	»	»	»	»	»	»
Platygonie	*Platygonium*	II	45	»	»	»	»	»	»	»
Platylampe	*Platylampis*	III	14	»	»	»	»	»	»	»
Platymère	*Platymerus*	III	216	»	»	»	»	»		
Platymétope à quatre taches	*Platymetopus quadrimaculatus*	I	111	»	»	»	»	I	111	229
Platyne aplatie	*Platynus complanatus*	I	141	I	91	5	1	»	»	»
Platynocère	*Platynocera*	III	315	»	»	»	»	»	»	»
Platynode de Westermann	*Platynodes Westermannii*	I	103	»	»	»	»	»	»	»
Platynoptère de Dupont	*Platynoptera Duponti*	II	269	II	95	18	2	»	»	»
Platynoptère lycoïde	*Platynoptera lycoides*	II	269	II	95	18	3	»	»	»
Platynote	*Platynotus*	III	152	»	»	»	»	»	»	»
Platynote arqué	*Platynotus arcuatus*	III	318	»	»	»	»	»	»	»
Platyole	*Platyolus*	III	153	»	»	»	»	»	»	»
Platyome à corselet sculpté	*Platyomus cultricollis*	III	221	»	»	»	»	»	»	»
Platyome des sables	*Platyomus sabulosus*	III	108	»	»	»	»	»	»	»
Platyope à lignes	*Platyopa lineata*	III	139	»	»	»	»	»	»	»
Platype cylindrique	*Platypus cylindricus*	III	276	»	»	»	»	III	276	240
Platype pointu	*Platypus oxyurus*	III	276	III	262	28	3	»	»	»
Platyphane	*Platyphanes*	III	166	»	»	»	»	»	»	»
Platyprie	*Platypria*	III	341	»	»	»	»	»	»	»
Platyprosope	*Platyprosopus*	III	126	»	»	»	»	»	»	»
Platyprosope allongé	*Platyprosopus elongatus*	II	38	»	»	»	»	»	»	»
Platyptère de Panzer	*Platypterus Panzeri*	I	152	I	95	6	4	»	»	»
Platyrhine à large rostre	*Platyrhinus latirostris*	III	209	»	»	»	»	»	»	»
Platyrhopale de Melly	*Platyrhopalus Mellyi*	III	280	»	»	»	»	III	280	243
Platyscélide noir	*Platyscelis melas*	III	152	»	»	»	»	»	»	»
Platysme de Duponchel	*Platysma Duponchelii*	I	156	»	»	»	»	I	156	307
Platysome algérien	*Platysoma algericum*	II	156	II	248	35	4	»	»	»
Platysome de la Caroline	*Platysoma Carolinum*	II	156	»	»	»	»	II	151	116
Platysome rétréci	*Platysoma coarctatum*	II	156	»	»	»	»	II	156	118
Platysomes	*Platysoma*	III	289	»	»	»	»	»	»	»
Platyste	*Platystes*	III	14	»	»	»	»	»	»	»
Platysterne hébreux	*Platysternus hebræus*	III	322	»	»	»	»	»	»	»
Platystèthe à longues antennes	*Platystethus longicornis*	II	89	»	»	»	»	II	89	67
Platytare du cap Famine	*Platytarus Faminii*	I	74	»	»	»	»	»	»	»
Platytarse porte-soie	*Platytarsus setiger*	III	220	»	»	»	»	»	»	»
Platytome hématode	*Platytoma hæmatodes*	II	45	»	»	»	»	II	45	34
Platytrachèle	*Platytrachelus*	III	228	»	»	»	»	»	»	»
Plécomère	*Plecomera*	III	345	»	»	»	»	»	»	»
Plecte déprimé	*Plectes depressus*	I	50	»	»	»	»	I	49	122
Plectéodère chercheur	*Plecteodera scrutator*	III	323	»	»	»	»	»	»	»
Plectonyque	*Plectonycha*	III	338	»	»	»	»	»	»	»
Plectre obscure	*Plectris caliginosa*	III	69	»	»	»	»	II	301	221
Plectre tomenteuse	*Plectris tomentosa*	III	69	»	»	»	»	III	117	105
Plectromère	*Plectromerus*	III	317	»	»	»	»	»	»	»
Plectrophore	*Plectrophorus*	III	220	»	»	»	»	»	»	»
Plectroscélide à pieds dentés	*Plectroscelis dentipes*	III	351	»	»	»	»	»	»	»
Plectrosterne	*Plectrosternus*	III	30	»	»	»	»	»	»	»
Plégadère transversal	*Plegaderus transversalis*	II	165	»	»	»	»	II	165	130
Pléonome	*Pleonomus*	III	30	»	»	»	»	»	»	»
Pléophylle à élytres fasciées	*Pleophylla fasciatipennis*	III	66	III	78	13	4	»	»	»
Plésianaspe	*Plesianaspis*	III	181	»	»	»	»	»	»	»
Plésie brillante	*Plesia micans*	III	171	»	»	»	»	»	»	»

NOMS VULGAIRES.	NOMS SCIENTIFIQUES.	DESCRIPTION MŒURS, ETC.		ILLUSTRATIONS.						
				DESSINS HORS TEXTE.				DESSINS DANS LE TEXTE.		
		Tomes.	Pages.	Tomes.	Pages.	Nos des Planch.	Nos des Figur.	Tomes.	Pages.	Nos des Figures.
Plésie de Java	*Plæsius Javanus*	II	155	»	»	»	»	»	»	»
Plésiophthalme noir-bleuâtre.	*Plesiophthalmus nigro-cyanus*	III	169	»	»	»	»	»	»	»
Plésiorhine	*Plæsiorhina*	III	57	»	»	»	»	»	»	»
Pleuracanthe brésilien	*Pleuracanthus brasiliensis*	I	92	»	»	»	»	»	»	»
Pleuraptère	*Pleurapterus*	III	280	»	»	»	»	»	»	»
Pleuraulace	*Pleuraulaca*	III	347	»	»	»	»	»	»	»
Pleurophore à corselet carré	*Pleurophorus quadricollis.*	III	146	»	»	»	»	»	»	»
Pleurophore aveugle	*Pleurophorus cœsus*	III	109	»	»	»	»	»	»	»
Pleurosome rebordé	*Pleurosoma sulcatum*	I	180	»	»	»	»	»	»	»
Plinthe trompeur	*Plinthus caliginosus*	III	226	»	»	»	»	»	»	»
Plocamocère soyeuse	*Plocamocera sericella*	II	265	»	»	»	»	II	265	187
Plocédère armé	*Plocæderus armatus*	III	295	»	»	»	»	III	296	254
Plochiocère de Cayenne	*Plochiocera Cayennensis*	I	21	»	»	»	»	I	21	64
Plochione de Bonfils	*Plochionus Bonfilsii*	I	78	»	»		»	I	78	177
Plochionocère	*Plochionocerus*	II	41	»	»	»	»	»	»	»
Plusiote	*Plusiotis*	III	83	»	»	»	»	»	»	»
Pocadie ferrugineux	*Pocadius ferrugineus*	I	281	»	»	»	»	»	»	»
Podabre des Alpes	*Podabrus Alpinus*	III	4	»	»	»	»	»	»	»
Podagrice à pattes brunes	*Podagrica fuscipes*	III	351	»	»	»	»	»	»	»
Podalgue lapin	*Podalgus cuniculus*	III	88	»	»	»	»	»	»	»
Podhomate suturale	*Podhomata suturalis*	III	140	»	»	»	»	»	»	»
Podischne	*Podischnus*	III	91	»	»	»	»	»	»	»
Podistre des Alpes	*Podistra Alpina*	III	5	»	»	»	»	»	»	»
Podonème	*Podonema*	III	30	»	»	»	»	»	»	»
Podonte	*Podonta*	III	172	»	»	»	»	»	»	»
Pœcile cuivreux	*Pœcilus cupreus*	I	145	»	»	»	»	I	145	284
Pœcilomorphe	*Pœcilomorpha*	III	340	»	»	»	»	»	»	»
Pœcilonote à corselet marqué.	*Pœcilonota stigmaticollis.*	III	41	III	42	5	4	»	»	»
Pœcilonote à taches sur le corselet	*Pœcilonota vittaticollis*	III	41	III	42	5	5	»	»	»
Pœcilonote terminé	*Pœcilonota terminalis*	III	41	II	188	27	5	»	»	»
Pœcilopèple	*Pœcilopeplus*	III	308	»	»	»	»	»	»	»
Pœcilosome orné	*Pœcilosoma ornatum*	III	308	»	»	»	»	»	»	»
Pœcilosthèthe	*Pœcilosthethus*	III	109	»	»	»	»	»	»	»
Pogone à élytres pâles	*Pogonus pallidipennis*	I	133	»	»	»	»	I	133	268
Pogonobase	*Pogonobasis*	III	146	»	»	»	»	»	»	»
Pogonochère ovalaire	*Pogonocherus ovalis*	III	322	»	»	»	»	»	»	»
Pogonophore	*Pogonophorus*	I	35	»	»	»	»	»	»	»
Pogonostome de Klug	*Pogonostoma Klugii*	I	27	I	30	*Intr.*	19	»	»	»
Pogonotarse à pieds plumeux	*Pogonotarsus plumipes*	III	55	»	»	»	»	»	»	»
Polémie à antennes larges	*Polemius laticornis*	III	5	»	»	»	»	»	»	»
Pollaclase	*Pollaclasis*	III	13	»	»	»	»	»	»	»
Polpogénie asidioïde	*Polpogenia asidioides*	III	140	»	»	»	»	»	»	»
Polposipe	*Polposipus*	III	147	»	»	»	»	»	»	»
Polyarthron à antennes en peigne	*Polyarthron pecticornis*	III	306	»	»	»	»	»	»	»
Polybore à élytres maculées	*Polyborus maculipennis*	II	19	»	»	»	»	II	19	15
Polybothre bleu-doré	*Polybothris aureo-cyanea.*	III	39	III	40	4	3	»	»	»
Polycaon du Chili	*Polycaon Chiliensis*	II	291	»	»	»	»	»	»	»
Idem	Idem	III	258	»	»	»	»	»	»	»
Polyceste tigrée	*Polycesta tigrina*	III	41	III	38	3	4	»	»	»
Polychalce	*Polychalca*	III	342	»	»	»	»	»	»	»
Polychise à pieds poilus	*Polychisis hirtipes*	III	314	»	»	»	»	»	»	»
Polychrome	*Polychroma*	III	41	»	»	»	»	»	»	»

NOMS VULGAIRES.	NOMS SCIENTIFIQUES.	DESCRIPTION MŒURS, ETC.		ILLUSTRATIONS. DESSINS HORS TEXTE.				DESSINS DANS LE TEXTE.		
		Tomes.	Pages.	Tomes.	Pages.	Nos des Planch.	Nos des Figur.	Tomes.	Pages.	Nos des Figures.
Polyclade	*Polyclada*	III	350	»	»	»	»	»	»	»
Polyclase	*Polyclasis*	III	13	»	»	»	»	»	»	»
Polycléis	*Polyclæis*	III	221	»	»	»	»	»	»	»
Polycome laineux	*Polycomus lanuginosus*	III	221	»	»	»	»	»	»	»
Polycoryne	*Polycorynus*	III	210	»	»	»	»	»	»	»
Polydabre modeste	*Polydabrus modestus*	III	221	»	»	»	»	»	»	»
Polyderce zoné	*Polyderces zonatus*	III	238	»	»	»	»	»	»	»
Polydie	*Polydius*	III	218	»	»	»	»	»	»	»
Polydruse brillant	*Polydrusus micans*	III	222	»	»	»	»	III	222	202
Polydruse noir	*Polydrusus niger*	III	222	III	202	30	2	»	»	»
Polygramme	*Polygramma*	III	348	»	»	»	»	»	»	»
Polygraphe pubescent	*Polygraphus pubescens*	III	273	»	»	»	»	»	»	»
Polyme à antennes noires	*Polymus nigricornis*	III	356	»	»	»	»	»	»	»
Polyodonte rétréci	*Polyodontus angustatus*	II	73	»	»	»	»	II	73	57
Polyonyque moisi	*Polyonychus mucidus*	III	42	»	»	»	»	»	»	»
Polyopsie couleur de feu	*Polyopsia præusta*	III	327	»	»	»	»	»	»	»
Polyoze de Lacordaire	*Polyoza Lacordairei*	III	306	»	»	»	»	»	»	»
Polyphrade	*Polyphrades*	III	219	»	»	»	»	»	»	»
Polyphylle foulon	*Polyphylla fullo*	III	76	II	30	10	5	»	»	»
Polyphylle rougeâtre	*Polyphylla rubescens*	III	76	»	»	»	»	III	77	75
Polypleure	*Polypleurus*	III	147	»	»	»	»	»	»	»
Polyscope rugueux	*Polyscopus rugosus*	III	146	III	148	27	2	»	»	»
Polysite ventru	*Polysitus ventricosus*	I	164	»	»	»	»	»	»	»
Polystique unicolor	*Polystichus unicolor*	I	68	»	»	»	»	I	68	161
Polystome	*Polystoma*	II	19	»	»	»	»	»	»	»
Polytèle	*Polyteles*	III	218	»	»	»	»	»	»	»
Polytome	*Polytomus*	III	18	»	»	»	»	»	»	»
Polyzone fascié	*Polyzonus fasciatus*	III	315	»	»	»	»	»	»	»
Pomachilie	*Pomachilius*	III	27	»	»	»	»	»	»	»
Pondontie	*Pondontia*	III	349	»	»	»	»	»	»	»
Poophage du cresson	*Poophagus sisymbrii*	III	244	»	»	»	»	»	»	»
Popilie à deux points	*Popilia bipuncta*	III	81	III	108	19	1	»	»	»
Porcope	*Porcopus*	III	79	»	»	»	»	»	»	»
Pore ocracé	*Porus ochraceus*	II	10	»	»	»	»	»	»	»
Porophore	*Porophorus*	III	222	»	»	»	»	»	»	»
Poropleure	*Poropleura*	III	346	»	»	»	»	»	»	»
Poroptère	*Poropterus*	III	242	»	»	»	»	»	»	»
Pororhynque de Labéon	*Pororhynchus Labeonis*	III	221	»	»	»	»	»	»	»
Porpace	*Porpacus*	III	229	»	»	»	»	»	»	»
Porphyraspide	*Porphyraspis*	III	342	»	»	»	»	»	»	»
Porphyronote	*Porphyronota*	III	55	»	»	»	»	»	»	»
Pororrhyque marginé	*Pororrhynchus marginatus*	I	224	»	»	»	»	I	224	399
Porrostome	*Porrostoma*	III	10	»	»	»	»	»	»	»
Porte-morts	*Necrophorus*	I	258	»	»	»	»	»	»	»
Porthète du cycas	*Porthetes zamiæ*	III	252	»	»	»	»	»	»	»
Porthmidie fauve	*Porthmidius fulvus*	III	27	»	»	»	»	»	»	»
Potamophile acuminé	*Potamophilus acuminatus*	I	230	»	»	»	»	I	230	402
Potériophore couleur de neige	*Poteriophorus niveus*	III	249	»	»	»	»	»	»	»
Prépode	*Præpodes*	III	221	»	»	»	»	»	»	»
Pria de la douce-amère	*Pria dulcamaræ*	I	279	»	»	»	»	I	279	459
Priestocère	*Priestocera*	III	34	»	»	»	»	»	»	»
Prinobie	*Prinobius*	III	306	»	»	»	»	»	»	»
Priobie marron	*Priobium castaneum*	II	216	»	»	»	»	»	»	»
Priocère	*Prioceres*	III	123	»	»	»	»	»	»	»
Priocère à deux épines	*Prioceres bispinosa*	II	236	II	109	19	3	»	»	»

NOMS VULGAIRES.	NOMS SCIENTIFIQUES.	DESCRIPTION MŒURS, ETC.		ILLUSTRATIONS. DESSINS HORS TEXTE.				DESSINS DANS LE TEXTE.		
		Tomes.	Pages.	Tomes.	Pages.	Nos des Planch.	Nos des Figur.	Tomes.	Pages.	Nos des Figures.
Priognathe	*Priognathus*	III	173	»	»	»	»	»	»	»
Prionaptère à élytres jaunes	*Prionapterus flavipennis*	III	306	»	»	»	»	»	»	»
Prione chagriné	*Prionus coriaceus*	III	305	»	»	»	»	III	305	258
Prione de Desmarest	*Prionus Desmarestii*	III	309	I	269	22	5	»	»	»
Prione de Spence	*Prionus Spencei*	III	309	I	269	22	4	»	»	»
Prione obscur	*Prionus obscurus*	III	305	»	»	»	»	I	3	13
Prione exserte	*Prionus exsertus*	III	305	III	308	41	3	»	»	»
Prionesthe funéraire	*Prionesthis funerarius*	III	335	»	»	»	»	»	»	»
Prionocère à élytres bleues	*Prionocera cæruleipennis*	II	294	»	»	»	»	»	»	»
Prionodère	*Prionodera*	III	347	»	»	»	»	»	»	»
Prionomère	*Prionomerus*	III	235	»	»	»	»	»	»	»
Prionope	*Prionopus*	III	235	»	»	»	»	»	»	»
Prionophore à huit points	*Prionophora octo-punctata*	III	39	II	168	25	4	»	»	»
Idem	Idem	II	168	II	195	29	5	»	»	»
Prionote humble	*Prionotus immunis*	III	197	»	»	»	»	»	»	»
Prionothèque couronné	*Prionotheca coronata*	III	140	III	132	25	3	»	»	»
Prionyque	*Prionychus*	III	171	»	»	»	»	»	»	»
Priope	*Priopus*	III	38	»	»	»	»	»	»	»
Prioptère	*Prioptera*	III	342	»	»	»	»	»	»	»
Prioscélide	*Prioscelis*	III	155	»	»	»	»	»	»	»
Pristilophe	*Pristilophus*	III	29	»	»	»	»	»	»	»
Pristimère	*Pristimerus*	III	235	»	»	»	»	»	»	»
Pristiptère	*Pristiptera*	III	39	»	»	»	»	»	»	»
Pristodactyle américain	*Pristodactyla americana*	I	137	»	»	»	»	I	137	276
Pristolophe	*Pristolophus*	III	24	»	»	»	»	»	»	»
Pristonyque souterrain	*Pristonychus terricola*	I	135	»	»	»	»	I	136	273
Proace à pattes rouges	*Proacis rufipes*	III	141	»	»	»	»	III	142	121
Proagosterne	*Proagosternus*	III	77	»	»	»	»	»	»	»
Probelle	*Probellus*	III	176	»	»	»	»	»	»	»
Probosce	*Probosca*	III	187	»	»	»	»	»	»	»
Procéphale décharné	*Procephalus macilentus*	I	27	»	»	»	»	I	27	83
Procéphale orné	*Procephalus ornatus*	I	27	»	»	»	»	I	27	82
Procère d'Audouin	*Procerus Audouinii*	I	42	I	24	*Intr.*	13	»	»	»
Procère d'Olivier	*Procerus Olivieri*	I	42	I	11	*Intr.*	8	»	»	»
Procère scabreux	*Procerus scabrosus*	I	42	»	»	»	»	I	42	103
Prochélyne	*Prochelyna*	III	78	»	»	»	»	»	»	»
Prochome	*Prochoma*	III	148	»	»	»	»	»	»	»
Procirre de Lefebvre	*Procirrus Lefebvrei*	II	78	»	»	»	»	»	»	»
Procruste coriace	*Procrustes coriaceus*	I	43	»	»	»	»	I	43	104
Prodontie moyenne	*Prodontia dimidiana*	III	311	»	»	»	»	»	»	»
Proécès	*Proeces*	III	253	»	»	»	»	»	»	»
Proégosterne couleur de neige	*Prægosternus niveus*	III	69	II	35	11	3	»	»	»
Proégosterne ocracé	*Prægosternus ochraceus*	III	69	II	45	12	3	»	»	»
Prognathe à quatre cornes	*Prognatha quadricornis*	II	102	»	»	»	»	»	»	»
Proicte à élytres poilues	*Proictes hirtipennis*	III	220	»	»	»	»	»	»	»
Promèce à longues pattes	*Promeces longipes*	III	315	»	»	»	»	»	»	»
Promécodère à antennes brunes	*Promecoderus brunnicornis*	I	160	»	»	»	»	I	117	2.0
Promécognathe très-lisse	*Promecognathus lævissimus*	I	172	»	»	»	»	»	»	»
Promécops	*Promecops*	III	221	»	»	»	»	»	»	»
Promécoptère marginée	*Promecoptera marginalis*	I	79	»	»	»	»	»	»	»
Promécothère	*Promecothera*	III	341	»	»	»	»	»	»	»
Promèque	*Promechus*	III	349	»	»	»	»	»	»	»
Prométopie à six taches	*Prometopia sex-maculata*	I	286	»	»	»	»	»	»	

NOMS VULGAIRES.	NOMS SCIENTIFIQUES.	DESCRIPTION MŒURS, ETC.		ILLUSTRATIONS. DESSINS HORS TEXTE.				DESSINS DANS LE TEXTE.		
		Tomes.	Pages.	Tomes.	Pages.	Nos des Planch.	Nos des Figur.	Tomes.	Pages.	Nos des Figures.
Promochéile	*Promocheilus*	III	188	»	»	»	»	»	»	»
Pronomée à côtes	*Pronomæa costata*	II	25	»	»	»	»	II	25	21
Prophane	*Prophanes*	III	166	»	»	»	»	»	»	»
Propomacre à deux taches	*Propomacrus bimaculatus*	III	79	»	»	»	»	»	»	»
Propylée à quatorze points	*Propylea quatuor-decim-punctata*	III	357	»	»	»	»	»	»	»
Prosagle	*Prosagleus*	III	219	»	»	»	»	»	»	»
Proscarabé	*Proscarabæus*	III	199	»	»	»	»	»	»	»
Proséicèle	*Proseicela*	III	348	»	»	»	»	»	»	»
Prosode	*Prosodes*	III	152	»	»	»	»	»	»	»
Prosophalodère	*Prosophaloderes*	III	220	»	»	»	»	»	»	»
Prosopocère à corne sur le front	*Prosopocera fronticornis*	III	325	»	»	»	»	»	»	»
Prosopocoïle	*Prosopocoilus*	III	125	»	»	»	»	»	»	»
Prostène	*Prostenus*	III	172	»	»	»	»	»	»	»
Prosternon	*Prosternon*	III	29	»	»	»	»	»	»	»
Prostome	*Prostomus*	III	219	»	»	»	»	»	»	»
Prostome à grandes mandibules	*Prostomis mandibularis*	III	292	»	»	»	»	»	»	»
Prostome à mandibules	*Prostoma mandibularis*	I	274	»	»	»	»	I	274	455
Prosymne à élytres criblées	*Prosymnus crebripennis*	II	271	»	»	»	»	»	»	»
Protécie marquée de blanc	*Protæcia albo-guttata*	III	54	I	84	3	1	»	»	»
Protéine à élytres courtes	*Proteinus brachypterus*	II	117	»	»	»	»	II	117	85
Proténome	*Protenomus*	III	221	»	»	»	»	»	»	»
Prothyme à quatre points	*Prothyma quadripunctata*	I	23	»	»	»	»	»	»	»
Protocérie colosse	*Protocerius colossus*	III	249	»	»	»	»	»	»	»
Protomante de Drège	*Protomantis Dregei*	III	217	»	»	»	»	»	»	»
Protopale de Stéphens	*Protopalus Stephensi*	III	241	»	»	»	»	»	»	»
Protophane	*Protophana*	III	345	»	»	»	»	»	»	»
Protophyse	*Protophysus*	III	347	»	»	»	»	»	»	»
Protrigone	*Protrigona*	III	351	»	»	»	»	»	»	»
Proxomèle	*Proxomela*	III	55	»	»	»	»	»	»	»
Prypne	*Prypnus*	III	225	»	»	»	»	»	»	»
Psalicère	*Psalicerus*	III	126	»	»	»	»	»	»	»
Psalidie à mâchoires	*Psalidium maxillosum*	III	219	»	»	»	»	»	»	»
Psalidognathe de Grant	*Psalidognathus Grantii*	III	303	I	205	15	9	»	»	»
Psalidostome fémoral	*Psalidostomus femoralus*	III	126	»	»	»	»	»	»	»
Psammèque à deux points	*Psammæchus bipunctatus*	III	288	»	»	»	»	»	»	»
Psammétique à côtes	*Psammetichus costatus*	III	146	III	148	27	5	»	»	»
Psammode à une seule couleur	*Psammodes unicolor*	III	143	»	»	»	»	»	»	»
Psammodie à corselet strié	*Psammodius sulcicollis*	III	108	»	»	»	»	»	»	»
Psammotrupe	*Psammotrupes*	III	99	»	»	»	»	»	»	»
Psaryphe naine	*Psaryphis nana*	III	146	»	»	»	»	»	»	»
Psectrope en deux parties	*Psectropus bipartitus*	III	152	»	»	»	»	»	»	»
Psectroscélide	*Psectroscelis*	III	149	»	»	»	»	»	»	»
Psélaphace	*Pselaphacus*	III	354	»	»	»	»	»	»	»
Psélaphe à fossette	*Pselaphus fossulatus*	II	135	III	6	20	2	»	»	»
Psélaphe de Heise	*Pselaphus Heisei*	II	135	»	»	»	»	II	125	104
Psélaphiens	*Pselaphii*	II	122	»	»	»	»	»	»	»
Psélaphopétie anthracoïde	*Pselaphopetius anthracoides*	I	188	»	»	»	»	»	»	»
Pseudagrile brillant	*Pseudagrilus splendens*	III	42	II	274	37	2	»	»	»
Pseudaptine à antennes blanches	*Pseudaptinus albicornis*	I	85	»	»	»	»	I	85	191
Pseudhélops tuberculé	*Pseudhelops tuberculatus*	III	167	»	»	»	»	»	»	»
Pseudoblaps	*Pseudoblaps*	III	152	»	»	»	»	»	»	»
Pseudochlamyde	*Pseudochlamys*	III	346	»	»	»	»	»	»	»
Pseudocolaspe soyeux	*Pseudocolaspis setosa*	III	347	I	162	24	1	»	»	»

NOMS VULGAIRES.	NOMS SCIENTIFIQUES.	DESCRIPTION MŒURS, ETC.		ILLUSTRATIONS. DESSINS HORS TEXTE.				DESSINS DANS LE TEXTE.		
		Tomes.	Pages.	Tomes	Pages.	Nos des Planch.	Nos des Figur.	Tomes.	Pages.	Nos des Figures.
Pseudolyce	*Pseudolycus*	III	187	»	»	»	»	»	»	»
Pseudolychnure	*Pseudolychnuris*	III	13	»	»	»	»	»	»	»
Pseudomasée très-petite	*Pseudomasæus minor*	I	150	»	»	»	»	I	150	295
Pseudome	*Pseudomus*	III	242	»	»	»	»	»	»	»
Pseudomorphe de Lacordaire	*Pseudomorphus Lacordairei*	I	87	»	»	»	»	»	»	»
Pseudophone à antennes rousses	*Pseudophonus ruficornis*	I	124	»	»	»	»	I	124	254
Pseudopse rebordé	*Pseudopsis sulcatus*	II	121	»	»	»	»	»	»	»
Pseudorthome amaroïde	*Pseudorthomus amaroides*	I	154	»	»	»	»	»	»	»
Pseudosérice	*Pseudoserica*	III	69	»	»	»	»	»	»	»
Pseudostérope de Schmidt	*Pseudosteropus Schmidtii*	I	150	»	»	»	»	»	»	»
Pseudoxychéile à deux points	*Pseudoxycheila bipunctata*	I	15	»	»	»	»	I	15	42
Psilocère noire	*Psilocera atra*	I	27	»	»	»	»	I	27	81
Psiloclade	*Psilocladus*	III	13	»	»	»	»	»	»	»
Psilocnème	*Psilocnemis*	III	58	»	»	»	»	»	»	»
Psilodème	*Psilodema*	III	60	»	»	»	»	»	»	»
Psilodon de Schubert	*Psilodon Schuberti*	III	128	»	»	»	»	»	»	»
Psilonyque rhabdophole	*Psilonychus rhabdopholis*	III	77	»	»	»	»	»	»	»
Psiloptère lugubre	*Psiloptera lugubris*	III	39	II	288	39	2	»	»	»
Psilorhynque à deux fascies	*Psilorhynchus bifasciatus*	III	4	»	»	»	»	»	»	»
Psilote cornu	*Psilotus cornutus*	I	286	»	»	»	»	»	»	»
Psoa de Vienne	*Psoa Viennensis*	III	258	»	»	»	»	»	»	»
Psomèle	*Psomeles*	III	229	»	»	»	»	»	»	»
Psoroade	*Psoroades*	III	168	»	»	»	»	»	»	»
Psychidie à pieds bruns	*Psychidium brunnipes*	II	206	»	»	»	»	»	»	»
Psychobie de Spinola	*Psychobius Spinolæ*	I	149	»	»	»	»	»	»	»
Psygmatocère de Dejean	*Psygmatocerus Dejeanii*	III	313	»	»	»	»	»	»	»
Psyllioïde à tête dorée	*Psyllioides chrysocephala*	III	351	»	»	»	»	»	»	»
Ptène	*Ptena*	III	351	»	»	»	»	»	»	»
Pténidie ponctué	*Ptenidium punctatum*	II	198	»	»	»	»	»	»	»
Ptéracanthe	*Pteracanthus*	III	234	»	»	»	»	»	»	»
Ptéraule	*Pteraulus*	III	168	»	»	»	»	»	»	»
Ptérobothre déchiré	*Pterobothris corrosus*	III	40	»	»	»	»	»	»	»
Ptérocole arrondi	*Pterocolus ovatus*	III	212	»	»	»	»	»	»	»
Ptérocome de la sarpe	*Pterocoma sarpæ*	III	140	»	»	»	»	»	»	»
Ptéroglosse sutural	*Pteroglossus suturalis*	I	127	»	»	»	»	»	»	»
Ptérohéléus couleur de poix	*Pterohelæus piceus*	III	149	III	140	26	4	»	»	»
Ptérohéléus parallèle	*Pterohelæus parallelus*	III	149	III	158	29	5	»	»	»
Ptérolasie distincte	*Pterolasia distincta*	III	140	»	»	»	»	»	»	»
Ptérolome brun	*Pteroloma brunnea*	I	37	»	»	»	»	I	36	95
Idem	Idem	I	265	»	»	»	»	»	»	»
Ptérolome de Forstroenne	*Pteroloma Forstroenni*	I	37	»	»	»	»	I	36	95
Idem	Idem	I	265	»	»	»	»	»	»	»
Ptérophore naval	*Pterophorus navalis*	II	222	»	»	»	»	»	»	»
Ptéroplate	*Pteroplatus*	III	311	»	»	»	»	»	»	»
Ptéroplate variable	*Pteroplatus variabilis*	III	311	»	»	»	»	III	10	9
Ptéroplie acuminé	*Pteroplius acuminatus*	III	324	»	»	»	»	»	»	»
Ptéropore	*Pteroporus*	III	233	»	»	»	»	»	»	»
Ptérosterne sutural	*Pterosternus suturalis*	III	329	»	»	»	»	»	»	»
Ptérostique à pieds jaunes	*Pterostichus flavo-femoratus*	I	148	»	»	»	»	I	148	288
Ptérostique peu ponctué	*Pterostichus parum-punctatus*	I	148	»	»	»	»	I	148	287

NOMS VULGAIRES.	NOMS SCIENTIFIQUES.	DESCRIPTION MŒURS, ETC.		ILLUSTRATIONS. DESSINS HORS TEXTE.				DESSINS DANS LE TEXTE.		
		Tomes.	Pages.	Tomes.	Pages.	Nos des Planch.	Nos des Figur.	Tomes.	Pages.	Nos des Figures.
Ptérotarse à tubercules	*Pterotarsus tuberculatus*	III	33	»	»	»	»	III	34	39
Ptérycopte	*Pterycoptus*	III	326	»	»	»	»	»	»	»
Ptilie	*Ptilius*	I	71	»	»	»	»	»	»	»
Ptilie atomaire	*Ptilium atomarium*	II	196	»	»	»	»	II	196	148
Ptilie très-petit	*Ptilium minutissimum*	II	197	»	»	»	»	»	»	»
Ptilin à antennes en peigne	*Ptilinus pecticornis*	II	212	»	»	»	»	»	»	»
Ptilodactyle élatéroïde	*Ptilodactyla elaterina*	III	16	»	»	»	»	III	16	17
Ptilope	*Ptilopus*	III	221	»	»	»	»	»	»	»
Ptilophore de Dufour	*Ptilophorus Dufourii*	III	182	»	»	»	»	»	»	»
Ptilophylle arrosé	*Ptilophyllum irroratum*	III	129	»	»	»	»	III	128	111
Ptine à fossettes	*Ptinus fossulatus*	II	210	II	162	44	3	»	»	»
Ptinelle très-petite	*Ptinella minutissima*	II	197	»	»	»	»	»	»	»
Ptiniens	*Ptiniores*	II	207	»	»	»	»	»	»	»
Ptomophage à corselet carré	*Ptomophagus quadraticollis*	I	267	»	»	»	»	I	267	448
Ptomophage méridional	*Ptomophagus meridionalis*	I	266	»	»	»	»	I	267	447
Ptomophile à larmes	*Ptomophila lacrymosa*	I	260	»	»	»	»	»	»	»
Ptoque	*Ptochus*	III	229	»	»	»	»	»	»	»
Ptosime aimable	*Ptosima amabilis*	III	41	II	183	26	1	»	»	»
Ptosime plate	*Ptosima planata*	III	41	II	274	37	4	»	»	»
Ptychode à trois lignes	*Ptychodes trilineatus*	III	324	»	»	»	»	»	»	»
Ptychodère	*Ptychoderes*	III	209	»	»	»	»	»	»	»
Ptychophore à ventre épineux	*Ptychophorus spiniventris*	III	58	I	188	13	2	»	»	»
Ptychoptère	*Ptychopterus*	II	245	»	»	»	»	»	»	»
Ptyocère	*Ptyocerus*	III	18	»	»	»	»	»	»	»
Purpuricène de Barbarie	*Purpuricenus Barbarus*	III	313	I	287	24	1	»	»	»
Pycnocère	*Pycnocerus*	III	155	»	»	»	»	»	»	»
Pycnope crapaud	*Pycnopus bufo*	III	242	»	»	»	»	»	»	»
Pycomère	*Pycomerus*	III	284	»	»	»	»	»	»	»
Pyctodère	*Pyctoderes*	III	229	»	»	»	»	»	»	»
Pygare cuivreux	*Pygarus cuprascens*	III	101	»	»	»	»	»	»	»
Pygolampide	*Pygolampis*	III	13	»	»	»	»	»	»	»
Pygopyge	*Pygopyga*	III	13	»	»	»	»	»	»	»
Pygore jointe	*Pygora conjuncta*	III	55	I	183	12	2	»	»	»
Pylare désigné	*Pylarus designatus*	III	239	»	»	»	»	»	»	»
Pyle	*Pylus*	II	244	»	»	»	»	»	»	»
Pylophile gris	*Pylophiles griseus*	I	243	»	»	»	»	»	»	»
Pytho déprimé	*Pytho depressus*	III	157	»	»	»	»	III	172	155
Pyticère de Dupont	*Pyticera Duponti*	II	270	II	95	18	1	»	»	»
Pyrame à antennes épaisses	*Pyramis crassicornis*	I	101	»	»	»	»	»	»	»
Pyraotomène	*Pyraotomena*	III	13	»	»	»	»	»	»	»
Pyrectosome	*Pyrectosoma*	III	13	»	»	»	»	»	»	»
Pyrgops inops	*Pyrgops inops*	III	229	»	»	»	»	»	»	»
Pyrochre pourpre	*Pyrochroa coccinea*	III	179	»	»	»	»	III	180	161
Pyrode magnifique	*Pyrodes speciosus*	III	368	III	316	42	1	»	»	»
Pyrogastre	*Pyrogaster*	III	14	»	»	»	»	»	»	»
Pyronote brillante	*Pyronota festiva*	III	67	II	*Titre.*	1	4	»	»	»
Pyrope à rostre saphir	*Pyropus saphirhinus*	III	240	»	»	»	»	»	»	»
Pyrophore noctiluque	*Pyrophorus noctilucus*	III	29	»	»	»	»	III	29	32
Pyroptère voisin	*Pyropterus affinis*	III	11	»	»	»	»	»	»	»
Pyrote	*Pyrota*	III	196	»	»	»	»	»	»	»
Pyrroce oblique	*Pyrrocis obliquata*	III	167	»	»	»	»	»	»	»

NOMS VULGAIRES.	NOMS SCIENTIFIQUES.	DESCRIPTION MŒURS, ETC.		ILLUSTRATIONS. DESSINS HORS TEXTE.				DESSINS DANS LE TEXTE.		
		Tomes.	Pages.	Tomes.	Pages.	Nos des Planch.	Nos des Figur.	Tomes.	Pages.	Nos des Figures.
Q										
Quédie à pieds pâles	*Quedius pallipes*	II	61	»	»	»	»	II	61	43
Quédie fuligineux	*Quedius fuliginosus*	II	62	»	»	»	»	»	»	»
R										
Rabdote	*Rabdota*	III	14	»	»	»	»	»	»	»
Rabdote peinte	*Rabdotis picta*	III	54	I	64	2	1	»	»	»
Rachidie noir	*Rachidium nigritum*	III	310	»	»	»	»	»	»	»
Rachiode à corselet épineux	*Rachiodes spinicollis*	III	235	»	»	»	»	»	»	»
Ragachéile	*Ragacheila*	II	44	»	»	»	»	»	»	»
Ramphe bronzé	*Ramphus æneus*	III	214	»	»	»	»	»	»	»
Rante marqué	*Rantus notatus*	I	206	»	»	»	»	I	206	371
Raphidopalpe	*Raphidopalpa*	III	350	»	»	»	»	»	»	»
Raphirie boops	*Raphirius boops*	II	62	»	»	»	»	»	»	»
Raptor	*Raptor*	I	133	»	»	»	»	»	»	»
Rathyme charbonnier	*Rathymus carbonarius*	I	162	»	»	»	»	I	162	3[illegible]5
Rayachèle	*Rayachela*	III	5	»	»	»	»	»	»	»
Réichenbachie des joncs	*Reichenbachia juncorum*	II	136	»	»	»	»	»	»	»
Rembe à front large	*Rembus latifrons*	I	174	»	»	»	»	I	301	3*
Rembe poli	*Rembus politus*	I	174	»	»	»	»	I	175, 259	329, 2*
Remphane palmé	*Remphanus palmatus*	III	307	»	»	»	»	»	»	»
Rémus soyeux	*Remus setosus*	II	59	»	»	»	»	»	»	»
Repsime	*Repsimus*	III	83	»	»	»	»	»	»	»
Rhadinosome acuminé	*Rhadinosomus acuminatus*	III	222	»	»	»	»	»	»	»
Rhagie à deux fascies	*Rhagium bifasciatum*	III	330	»	»	»	»	»	»	»
Rhagocrépide de Riédel	*Rhagocrepis Riedelii*	I	61	»	»	»	»	»	»	»
Rhagodactyle brésilien	*Rhagodactylus brasiliensis*	I	129	»	»	»	»	»	»	»
Rhagonyque obscure	*Rhagonycha obscura*	III	3	»	»	»	»	»	»	»
Rhagoptéryx	*Rhagopteryx*	III	58	»	»	»	»	»	»	»
Rhamnusie du saule	*Rhamnusium salicis*	III	330	»	»	»	»	»	»	»
Rhamphe	*Rhamphus*	III	214	»	»	»	»	»	»	»
Rhaphiopode sutural	*Rhaphiopodus suturalis*	III	307	»	»	»	»	»	»	»
Rhaphirhynque	*Rhaphirhynchus*	III	215	»	»	»	»	»	»	»
Rhèbe de Gebler	*Rhæbus Gebleri*	III	339	»	»	»	»	»	»	»
Rhédoscélide	*Rhædoscelis*	III	42	»	»	»	»	»	»	»
Rhexie sans sculptures	*Rhexius insculptus*	II	142	»	»	»	»	»	»	»
Rhigue	*Rhigus*	III	218	»	»	»	»	»	»	»
Rhinarie	*Rhinaria*	III	237	»	»	»	»	»	»	»
Rhinaspide de Schranck	*Rhinaspis Schranckii*	III	69	»	»	»	»	»	»	»
Rhinaste	*Rhinastus*	III	238	»	»	»	»	»	»	»
Rhine à rostre barbu	*Rhina barbirostris*	III	247	»	»	»	»	»	»	»
Rhinocète	*Rhinocæta*	III	57	»	»	»	»	»	»	»
Rhinolace des fourmis	*Rhinolacus formicarius*	III	212	III	232	33	3	»	»	»
Rhinomacère attélaboïde	*Rhinomacer attelaboides*	III	212	»	»	»	»	III	212	193
Rhinomacère curculioïde	*Rhinomacer curculioides*	III	188	III	262	28	5	»	»	»
Rhinoné à élytres granuleuses	*Rhinoneus granulipennis*	III	244	»	»	»	»	»	»	»
Rhinoplie dorsale	*Rhinoplia dorsalis*	III	81	»	»	»	»	»	»	»
Rhinosine du chêne	*Rhinosinus roboris*	III	173	III	262	28	1	»	»	»
Rhinotie	*Rhinotia*	III	212	»	»	»	»	»	»	»
Rhinotmète	*Rhinotmetus*	III	351	»	»	»	»	»	»	»

NOMS VULGAIRES.	NOMS SCIENTIFIQUES.	DESCRIPTION MŒURS, ETC.		ILLUSTRATIONS. DESSINS HORS TEXTE.				DESSINS DANS LE TEXTE.		
		Tomes.	Pages.	Tomes.	Pages.	Nos des Planch.	Nos des Figur.	Tomes.	Pages.	Nos des Figures.
Rhinotrage	*Rhinotragus*	III	316	»	»	»	»	»	»	»
Rhinyptie	*Rhinyptia*	III	82	»	»	»	»	»	»	»
Rhipicère bleue	*Rhipicera cyanea*	III	18	»	»	»	»	III	17	20
Rhipicère rebordé	*Rhipicera marginata*	III	18	III	28	16	1,2	»	»	»
Rhipicériens	*Rhipicerii*	III	17	»	»	»	»	»	»	»
Rhipidie des blattes	*Rhipidius blattarum*	III	183	»	»	»	»	»	»	»
Rhipidophore	*Rhipidophorus*	III	13	»	»	»	»	»	»	»
Rhipidoptère	*Rhipidoptera*	III	200	»	»	»	»	»	»	»
Rhipiphore à élytres rouges	*Rhipiphora rufipennis*	III	182	»	»	»	»	III	180	163
Rhipiptère	*Rhipiptera*	III	200	»	»	»	»	»	»	»
Rhisanthe bronzé	*Rhisanthus æneus*	II	114	»	»	»	»	II	121	95
Rhisophile	*Rhisophilus*	I	71	»	»	»	»	»	»	»
Rhitidosome globuleux	*Rhitidosomus globulus*	III	244	»	»	»	»	»	»	»
Rhizonème verdâtre	*Rhizonemus virescens*	III	69	»	»	»	»	»	»	»
Rhizophage porte-selle	*Rhizophagus ephippiger*	I	277	»	»	»	»	I	278	458
Rhizoplatyde	*Rhizoplatys*	III	93	»	»	»	»	»	»	»
Rhizotrogue amphyte	*Rhizotrogus amphytus*	III	70	I	45	*Intr.*	31	»	»	»
Rhizotrogue cendré	*Rhizotrogus cinereus*	III	70	III	84	13	2	»	»	»
Rhizotrogue d'été	*Rhizotrogus solstitialis*	III	70	»	»	»	»	II	301	220
Idem	Idem	III	70	»	»	»	»	III	71	71
Rhombodère tachetée	*Rhombodera virgata*	I	98	»	»	»	»	I	303	1*
Rhombonyx de Juin	*Rhombonyx Junii*	III	81	»	»	»	»	III	81	81
Rhombopalpe	*Rhombopalpa*	III	350	»	»	»	»	»	»	»
Rhomborine de Melly	*Rhomborina Mellyi*	III	57	II	84	15	2	»	»	»
Rhopalobrachie	*Rhopalobrachium*	III	188	»	»	»	»	»	»	»
Rhopalodonte perforé	*Rhopalodontus perforatus*	III	261	»	»	»	»	III	260	235
Rhopalophore à corselet couleur de sang	*Rhopalophora sanguinicollis*	III	316	»	»	»	»	»	»	»
Rhopée de Verreaux	*Rhopea Verreauxii*	III	77	»	»	»	»	»	»	»
Rhostax	*Rhostax*	III	148	»	»	»	»	»	»	»
Rhyéphène	*Rhyephenes*	III	242	»	»	»	»	»	»	»
Rhygmacère luisant	*Rhygmacera nitida*	II	60	»	»	»	»	»	»	»
Rhygmaphore	*Rhygmaphorus*	III	33	»	»	»	»	»	»	»
Rhynchite Bacchus	*Rhynchites Bacchus*	III	212	»	»	»	»	III	212	192
Rhynchophore héros	*Rhynchophorus heros*	III	247	»	»	»	»	III	248	225
Rhynchophorides	*Rhynchophoridæ*	III	246	»	»	»	»	»	»	»
Rhynchostome	*Rhynchostomis*	III	335	»	»	»	»	»	»	»
Rhyncole à pattes jaunes	*Rhyncolus chloropus*	III	253	»	»	»	»	»	»	»
Rhynocète cornue	*Rhynocæta cornuta*	III	51	III	72	11	1	»	»	»
Rhynocylle à large rostre	*Rhynocyllus latirostris*	III	233	»	»	»	»	»	»	»
Rhyparosome	*Rhyparosomus*	III	224	»	»	»	»	»	»	»
Rhysode déterré	*Rhysodes exaratus*	II	224	»	»	»	»	»	»	»
Rhyssène algérien	*Rhyssenus algericus*	II	108	I	35	*Intr.*	26	»	»	»
Rhyssocarpe	*Rhyssocarpus*	III	219	»	»	»	»	»	»	»
Rhyssomate	*Rhyssomatus*	III	242	»	»	»	»	»	»	»
Rhytidère à dix points	*Rhytiderus decem-punctatus*	I	70	»	»	»	»	»	»	»
Rhytidophlé	*Rhytidophlæus*	III	225	»	»	»	»	»	»	»
Rhytiphore	*Rhytiphora*	III	323	»	»	»	»	»	»	»
Rhytirhine informe	*Rhytirhinus informis*	III	227	»	»	»	»	III	227	207
Rhytitrachèle à antennes courtes	*Rhytitrachelus brevicornis*	III	215	III	202	30	3	»	»	»
Rhyxiphé des écorces	*Rhyxiphæa corticina*	III	57	I	86	4	4	»	»	»
Rhyzoperte très-petite	*Rhyzoperta pusilla*	III	258	»	»	»	»	»	»	»
Rhyzophage	*Rhyzophagus*	III	284	»	»	»	»	»	»	»
Robope	*Robopus*	III	13	»	»	»	»	»	»	»

NOMS VULGAIRES.	NOMS SCIENTIFIQUES.	DESCRIPTION MŒURS, ETC.		ILLUSTRATIONS.						
				DESSINS HORS TEXTE.				DESSINS DANS LE TEXTE.		
		Tomes.	Pages.	Tomes.	Pages.	Nos des Planch.	Nos des Figur.	Tomes.	Pages.	Nos des Figures.
Romalocère	*Romalocera*	III	351	»	»	»	»	»	»	»
Ropalope d'Italie	*Ropalopus insubricus*	III	319	»	»	»	»	»	»	»
Ropalotère tachetée	*Ropaloteres vittata*	I	28	»	»	»	»	»	»	»
Rosalie des Alpes	*Rosalia Alpina*	III	313	»	»	»	»	»	»	»
Rubis à deux lignes	*Rubis bivittata*	III	35	II	203	30	2	»	»	»
Rugile	*Rugilus*	II	72	»	»	»	»	»	»	»
Rumine	*Rumina*	III	347	»	»	»	»	»	»	»
Rutèle à lignes	*Rutela lineola*	III	82	»	»	»	»	I	3	10
Rutèle jolie	*Rutela pulchella*	III	82	I	232	18	5	»	»	»
Rygmode	*Rygomodus*	III	169	»	»	»	»	»	»	»
Rypare de Desjardins	*Ryparus Desjardinsii*	III	108	»	»	»	»	»	»	»
Rypare tomenteux	*Ryparus tomentosus*	II	271	»	»	»	»	II	271	193
Ryssochiton de Spix	*Ryssochiton Spixii*	III	165	»	»	»	»	»	»	»
Ryssonote nébuleux	*Ryssonotus nebulosus*	III	127	»	»	»	»	»	»	»
Rytinote	*Rytinota*	III	142	»	»	»	»	»	»	»
S										
Sacode	*Sacodes*	III	16	»	»	»	»	»	»	»
Sagre bleue	*Sagra cyanea*	III	335	»	»	»	»	III	337	281
Salax	*Salax*	III	149	»	»	»	»	»	»	»
Salpinge-noir	*Salpingus ater*	III	173	»	»	»	»	»	»	»
Sandale noir	*Sandalus niger*	III	18	»	»	»	»	»	»	»
Saperde ciliée	*Saperda ciliata*	III	327	III	300	40	3	»	»	»
Saperde échelle	*Saperda scalaris*	III	327	»	»	»	»	III	326	272
Saperde tagite	*Lycus tagitus*	III	11	I	281	23	1	»	»	»
Saphane épineux	*Saphanus spinosus*	III	320	»	»	»	»	»	»	»
Saprine à palmes	*Saprinus palmatus*	II	163	»	»	»	»	II	163	128
Saprine de Mauritanie	*Saprinus Mauritanicus*	II	163	II	150	22	2	»	»	»
Saprine de Pensylvanie	*Saprinus Pensylvanicus*	II	163	»	»	»	»	II	163	127
Saprine imparfait	*Saprinus imperfectus*	II	163	»	»	»	»	II	151	115
Saprophyle à mâchoires	*Saprophylus maxillosus*	II	50	»	»	»	»	II	50	37
Sarogue	*Sarogus*	III	149	»	»	»	»	»	»	»
Sarophore	*Sarophorus*	III	101	»	»	»	»	»	»	»
Sarrotrie	*Sarrotrium*	III	162	»	»	»	»	»	»	»
Saula à quatre taches	*Saula quadrimaculata*	III	69	II	12	5	3	»	»	»
Sauriode	*Sauriodes*	II	39	»	»	»	»	»	»	»
Sauromorphe méticuleux	*Sauromorphus meticulosus*	II	52	»	»	»	»	»	»	»
Saxine	*Saxinis*	III	345	»	»	»	»	»	»	»
Scambe	*Scambus*	III	240	»	»	»	»	»	»	»
Scapane	*Scapanes*	III	91	»	»	»	»	»	»	»
Scaphe	*Scapha*	III	181	»	»	»	»	»	»	»
Scaphidème bronzée	*Scaphidema ænea*	III	163	»	»	»	»	»	»	»
Scaphidie à quatre taches	*Scaphidium quadrimaculatum*	I	265	»	»	»	»	I	266	446
Scaphidomorphe	*Scaphidomorphus*	III	353	»	»	»	»	»	»	»
Scaphie sans taches	*Scaphium immaculatum*	I	266	»	»	»	»	»	»	»
Scaphigénie	*Scaphigenia*	III	345	»	»	»	»	»	»	»
Scaphinote grand	*Scaphinotus elevatus*	I	40	»	»	»	»	I	40	100
Scaphiodactyle en deuil	*Scaphiodactylus mœstus*	I	138	»	»	»	»	»	»	»
Scaphisome mangeur d'agaric	*Scaphisoma agaricinum*	I	266	»	»	»	»	»	»	»
Scaphodère de Riehl	*Scaphoderus Riehlii*	III	24	»	»	»	»	»	»	»
Scaptère de Guérin	*Scapterus Guerinii*	I	99	»	»	»	»	»	»	»
Scaptodère	*Scaptodera*	III	105	»	»	»	»	»	»	»
Scaptolène	*Scaptolenus*	III	20	»	»	»	»	»	»	»

NOMS VULGAIRES.	NOMS SCIENTIFIQUES.	DESCRIPTION MŒURS, ETC.		ILLUSTRATIONS. DESSINS HORS TEXTE.				DESSINS DANS LE TEXTE.		
		Tomes.	Pages.	Tomes.	Pages.	Nos des Planch.	Nos des Figur.	Tomes.	Pages.	Nos des Figures.
Scaptophile	*Scaptophilus*	III	88	»	»	»	»	»	»	»
Scarabée Ægéon	*Scarabeus Ægeon*	III	91	I	216	16	5	»	»	»
Scarabée à ressort	*Elater*	III	22	»	»	»	»	»	»	»
Scarabée éléphant	*Scarabeus elephas*	III	91	»	»	»	»	I	6	18
Scarabée Hercule	*Scarabeus Hercules*	III	91	I	11	*Intr.*	9	»	»	»
Scarabée Jupiter	*Scarabeus Jupiter*	III	91	I	10	*Intr.*	7	»	»	»
Scarabée sacré	*Ateuchus sacer*	III	98	»	»	»	»	»	»	»
Scarabéiens	*Scarabeii*	III	43	»	»	»	»	»	»	»
Scaraphite	*Scaraphites*	I	98	»	»	»	»	»	»	»
Scarie	*Scaria*	III	181	»	»	»	»	»	»	»
Scariphé à élytres livides	*Scariphæus luridipennis*	II	47	»	»	»	»	»	»	»
Scarite à élytres arrondies	*Scarites rotundipennis*	I	97	»	»	»	»	I	97	211
Scarite de Gondot	*Scarites Gondotii*	I	97	»	»	»	»	I	97	210
Scarite des sables	*Scarites arenarius*	I	97	»	»	»	»	I	97	209
Scarite géant	*Scarites gigas*	I	97	»	»	»	»	I	8	20
Scatine	*Scatinus*	III	101	»	»	»	»	»	»	»
Scatobie	*Scatobius*	III	58	»	»	»	»	»	»	»
Scatonome vert	*Scatonomus viridis*	III	101	»	»	»	»	»	»	»
Scaure rugueux	*Scaurus rugosus*	III	147	III	148	27	1	»	»	»
Scélénople	*Scelænopla*	III	341	»	»	»	»	»	»	»
Scéliage	*Sceliages*	III	100	»	»	»	»	»	»	»
Scélophyse militaire	*Scelophysa militaris*	III	64	»	»	»	»	»	»	»
Scélosode	*Scelosodis*	III	148	»	»	»	»	»	»	»
Schématyze	*Schematyza*	III	350	»	»	»	»	»	»	»
Schéniocère	*Scheniocera*	III	326	»	»	»	»	»	»	»
Schidonyque brésilien	*Schidonychus brasiliensis*	I	62	»	»	»	»	I	62	147
Schizochèle	*Schizochelus*	III	68	»	»	»	»	»	»	»
Schizochile brésilien	*Schizochilus brasiliensis*	II	51	»	»	»	»	»	»	»
Schizogénie à cou rugueux	*Schizogenius strigicollis*	I	102	»	»	»	»	»	»	»
Schizognathe	*Schizognathus*	III	84	»	»	»	»	»	»	»
Schizonyque globuleux	*Schizonycha globatore*	III	70, 72	II	24	7	2	»	»	»
Schizorrhine de Phillips	*Schizorrhina Phillipsii*	III	55	II	29	9	5	»	»	»
Idem	Idem	III	55	III	70	11	2	»	»	»
Schizote	*Schizotus*	III	179	»	»	»	»	»	»	»
Sciace	*Sciaca*	III	148	»	»	»	»	»	»	»
Sciaphile muriqué	*Sciaphilus muricatus*	III	220	»	»	»	»	»	»	»
Scimbalie anal	*Scimbalium anale*	II	68	»	»	»	»	»	»	»
Scirte	*Scirtes*	III	16	»	»	»	»	»	»	»
Scitale	*Scitala*	III	67	»	»	»	»	»	»	»
Sclérocère	*Sclerocerus*	III	312	»	»	»	»	»	»	»
Sclérognathe	*Sclerognathus*	III	126	»	»	»	»	»	»	»
Scléron	*Scleron*	III	154	»	»	»	»	»	»	»
Scléroptère	*Scleropterus*	III	242	»	»	»	»	»	»	»
Scléroque granulé	*Sclerocus granulatus*	III	222	»	»	»	»	»	»	»
Sclérosome	*Sclerosomus*	III	238	»	»	»	»	»	»	»
Sclérostome	*Sclerostomus*	III	126	»	»	»	»	»	»	»
Scobie	*Scobius*	III	229	»	»	»	»	»	»	»
Scolyte à antennes jaunes	*Scolytus flavicornis*	III	270	»	»	»	»	III	272	237
Scolyte pygmée	*Scolytes pygmæus*	III	270	»	»	»	»	»	»	»
Scolyte rongeur	*Scolytus intricatus*	III	270	»	»	»	»	III	234	236
Scolytiens	*Scolytii*	III	262	»	»	»	»	»	»	»
Scopé lisse	*Scopæus lævigatus*	II	70	»	»	»	»	»	»	»
Scopode boops	*Scopodes boops*	I	75	»	»	»	»	I	75	171
Idem	Idem	I	187	»	»	»	»	»	»	»
Scortize	*Scortizus*	III	126	»	»	»	»	»	»	»
Scotasme	*Scotasmus*	III	226	»	»	»	»	»	»	»

NOMS VULGAIRES.	NOMS SCIENTIFIQUES.	DESCRIPTION MŒURS, ETC.		ILLUSTRATIONS. DESSINS HORS TEXTE.				DESSINS DANS LE TEXTE.		
		Tomes.	Pages.	Tomes.	Pages.	Nos des Planch.	Nos des Figur.	Tomes.	Pages.	Nos des Figures.
Scoté	*Scotæus*	III	165	»	»	»	»	»	»	»
Scotébore farineux	*Scotæborus murinus*	III	229	»	»	»	»	»	»	»
Scotias	*Scotias*	II	210	»	»	»	»	»	»	»
Scotine	*Scotinus*	III	150	»	»	»	»	»	»	»
Scotobie pilulaire	*Scotobius pilularius*	III	146	»	»	»	»	»	»	»
Scotode	*Scotodes*	III	184	»	»	»	»	»	»	»
Scraptie douteuse	*Scraptia dubia*	III	177	»	»	»	»	III	177	158
Scrobigère de Reiche	*Scrobiger Reichei*	II	250	»	»	»	»	II	251	172
Scutoptère coriace	*Scutopterus coriaceus*	I	206	»	»	»	»	I	206	369
Scydmène de Schaum	*Scydmænus Schaumii*	II	147	III	1	37	2	»	»	»
Scydmène porte-massue	*Scydmænus claviger*	II	147	»	»	»	»	II	122	97
Scydmène thoracique	*Scydmænus thoracicus*	II	147	»	»	»	»	II	147	111
Scymne très-petit	*Scymnus minimus*	III	358	»	»	»	»	»	»	»
Scyphophore	*Scyphophorus*	III	249	»	»	»	»	»	»	»
Scytaline en forme de serpent	*Scytalinus serpentinus*	II	41	»	»	»	»	II	41	31
Scython à deux couleurs	*Scython bicolor*	III	34	»	»	»	»	»	»	»
Scythrope petit rat	*Scythropus mustella*	III	223	»	»	»	»	»	»	»
Sébase à palpes	*Sebasis palpalis*	III	78	»	»	»	»	»	»	»
Sébastéos galène	*Sebasteos galenus*	III	98	»	»	»	»	»	»	»
Sélage	*Selagis*	III	40	»	»	»	»	»	»	»
Sélas	*Selas*	III	13	»	»	»	»	»	»	»
Sélasie rhipicéroïde	*Selasia rhipiceroides*	III	8	»	»	»	»	»	»	»
Sélatosome	*Selatosomus*	III	29	»	»	»	»	»	»	»
Sélemne	*Selemna*	III	146	»	»	»	»	»	»	»
Sélène	*Selenis*	III	342	»	»	»	»	»	»	»
Sélénépistome	*Selenepistoma*	III	153	»	»	»	»	»	»	»
Sélénocopris	*Selenocopris*	III	102	»	»	»	»	»	»	»
Sélénodère de Cayenne	*Selenoderus Cayennensis*	I	272	»	»	»	»	»	»	»
Sélénodon	*Selenodon*	III	20	»	»	»	»	»	»	»
Sélénophore imprimé	*Selenophorus impressus*	I	128	»	»	»	»	I	128	261
Sémanote	*Semanotus*	III	93	»	»	»	»	»	»	»
Sémanote ondé	*Semanotes undatus*	III	319	»	»	»	»	»	»	»
Sémiane	*Semianus*	III	18	»	»	»	»	»	»	»
Sémiote sutural	*Semiotus suturalis*	III	26	»	»	»	»	III	26	28
Sémire brune	*Semiris fusca*	II	17	»	»	»	»	»	»	»
Sénodonie à corselet carré	*Senodonia quadricollis*	III	29	»	»	»	»	»	»	»
Sénomorphe	*Sænomorphus*	III	353	»	»	»	»	»	»	»
Sépidie à crête	*Sepidium cristatum*	III	143	»	»	»	»	III	133	114
Sépidie tomenteux	*Sepidium tomentosum*	III	143	»	»	»	»	III	144	125
Séraugode	*Særaugodes*	III	169	»	»	»	»	»	»	»
Sérice chauve-souris	*Serica vespertina*	III	65	I	290	26	2	»	»	»
Sérice marginé	*Sericus marginatus*	III	29	»	»	»	»	»	»	»
Sérice soyeuse	*Serica holosericea*	III	65	I	291	27	4	»	»	»
Séricesthe géminée	*Sericesthis gemina*	III	67	II	6	3	1	»	»	»
Séricode bembidionide	*Sericoda bembidionides*	I	70	»	»	»	»	»	»	»
Séricoïde glacial	*Sericoides glacialis*	II	68	»	»	»	»	III	67	69
Séricosome marginé	*Sericosomus marginatus*	III	29	»	»	»	»	»	»	»
Serricornes	*Serricornia*	II	208	»	»	»	»	»	»	»
Serrigère de Reiche	*Serriger Reichei*	II	242	»	»	»	»	II	242	170
Serrocère du lierre	*Serrocerus hederæ*	II	213	»	»	»	»	»	»	»
Serropalpe strié	*Serropalpus striatus*	III	184	III	42	5	3	III	185	167
Siagone à pieds rouges	*Siagona rufipes*	I	91	»	»	»	»	I	96	207
Siagone de Gérard	*Siagona Gerardi*	I	95	»	»	»	»	I	96	206
Siagonie à quatre cornes	*Siagonium quadricorne*	II	102	»	»	»	»	»	»	»
Siator	*Siator*	III	210	»	»	»	»	»	»	»
Sibylle de Cémeter	*Sibylla Cæmeterii*	III	315	»	»	»	»	»	»	»

NOMS VULGAIRES.	NOMS SCIENTIFIQUES.	DESCRIPTION MŒURS, ETC.		ILLUSTRATIONS. DESSINS HORS TEXTE.				DESSINS DANS LE TEXTE.		
		Tomes.	Pages.	Tomes.	Pages.	Nos des Planch.	Nos des Figur.	Tomes.	Pages.	Nos des Figures.
Sibyne du lycnis	*Sibynia viscariæ*	III	237	»	»	»	»	»	»	»
Sidérodactyle	*Siderodactylus*	III	221	»	»	»	»	»	»	»
Silène	*Silenus*	III	34	»	»	»	»	»	»	»
Silis à trois couleurs	*Silis tricolor*	III	4	»	»	»	»	III	5	4
Silphaliens ou Silphales	*Silphalii*	I	256	»	»	»	»	»	»	»
Silphe à corselet ponctué	*Silpha punctticollis*	I	260	III	6	20	3	»	»	»
Silphe thoracique	*Silpha thoracica*	I	260	»	»	»	»	I	261	439
Silphe tuberculeuse	*Silpha tuberculata*	I	260	»	»	»	»	I	261	440
Silphode	*Silphodes*	III	110	»	»	»	»	»	»	»
Silphomorphe trompeur	*Silphomorphus fallax*	I	73	»	»	»	»	»	»	»
Silope	*Silopa*	III	67	»	»	»	»	»	»	»
Siluse rougeâtre	*Silusa rubiginosa*	II	24	»	»	»	»	»	»	»
Simodonte à élytres d'airain	*Simodontus æneipennis*	I	122	»	»	»	»	»	»	»
Simplocarie légèrement striée	*Simplocaria semistriata*	II	184	»	»	»	»	»	»	»
Singhale tenelle	*Singhala tenella*	III	81	»	»	»	»	»	»	»
Singile de Mauritanie	*Singilis Mauritanica*	I	74	»	»	»	»	I	74	170
Sinodendre cylindrique	*Sinodendron cylindricum*	III	129	»	»	»	»	»	»	»
Sinoxylon muriqué	*Sinoxylon muricatum*	III	258	»	»	»	»	»	»	»
Sipare granulé	*Siparus granulatus*	III	247	»	»	»	»	»	»	»
Sipyle	*Sipylus*	III	303	»	»	»	»	»	»	»
Sirdène	*Sirdenus*	I	133	»	»	»	»	»	»	»
Sisyphe de Schœffer	*Sisyphus Schœfferi*	III	100	»	»	»	»	I	3	12
Sitare des murs	*Sitaris muralis*	III	191	»	»	»	»	III	191	172 à 176
Idem	Idem	III	197	»	»	»	»	III	198	183
Sitaride de Hope	*Sitarida Hopei*	III	197	»	»	»	»	»	»	»
Siteyte	*Siteytes*	III	230	»	»	»	»	»	»	»
Sitone à lignes	*Sitona lineata*	III	221	»	»	»	»	»	»	»
Sitophage de Solier	*Sitophagus Solieri*	III	157	»	»	»	»	»	»	»
Sitophile du blé	*Sitophilus granarius*	III	249	»	»	»	»	»	»	»
Smaragdine gracieuse	*Smaragdina gratiosa*	III	345	II	147	21	4	»	»	»
Sméie	*Smeia*	III	345	»	»	»	»	»	»	»
Smicorhine de Say	*Smicorhina Sayi*	III	57	I	166	10	5	»	»	»
Smicronyx bleu	*Smicronyx cyaneus*	III	237	»	»	»	»	»	»	»
Smilax poilu	*Smilax pilosus*	II	46	»	»	»	»	»	»	»
Sminthérophyre	*Smintherophyra*	III	347	»	»	»	»	»	»	»
Sogine ponctué	*Sogines punctulatus*	I	145	»	»	»	»	»	»	»
Solénope	*Solenopus*	III	239	»	»	»	»	»	»	»
Solénophore bruyant	*Solenophorus strepeus*	III	320	»	»	»	»	»	»	»
Solénoptère de l'île St-Thomas	*Solenoptera Thomæ*	III	308	»	»	»	»	»	»	»
Somanèce	*Somanecus*	III	30	»	»	»	»	»	»	»
Somatice rugueux	*Somaticus rugosus*	III	143	»	»	»	»	»	»	»
Somatode misumène	*Somatodes misumenus*	III	219	»	»	»	»	»	»	»
Somoplate légèrement strié	*Somoplatus substriatus*	I	116	»	»	»	»	I	116	239
Sophronice	*Sophronica*	III	325	»	»	»	»	»	»	»
Soronie très-ponctuée	*Soronia punctatissima*	I	286	»	»	»	»	I	286	465
Sparèdre testacé	*Sparedrus testaceus*	III	188	»	»	»	»	»	»	»
Sparmannie	*Sparmannia*	III	77	»	»	»	»	»	»	»
Spartécère	*Spartecerus*	III	227	»	»	»	»	»	»	»
Spartophile rayée	*Spartophila litura*	III	349	»	»	»	»	»	»	»
Spastice	*Spastica*	III	196	»	»	»	»	»	»	»
Spathoptère peinte	*Spathoptera picta*	III	326	»	»	»	»	»	»	»
Spavie glabre	*Spavius glaber*	II	204	»	»	»	»	»	»	»
Spenthère	*Spenthera*	III	14	»	»	»	»	»	»	»
Sperchée émarginée	*Spercheus emarginatus*	I	243	»	»	»	»	I	244	418
Spermaloge rouge	*Spermalogus rufus*	III	237	»	»	»	»	»	»	»
Spermophage titivilite	*Spermophagus titivilitius*	III	208	»	»	»	»	»	»	»

NOMS VULGAIRES.	NOMS SCIENTIFIQUES.	DESCRIPTION MŒURS, ETC.		ILLUSTRATIONS. DESSINS HORS TEXTE.				DESSINS DANS LE TEXTE.		
		Tomes.	Pages.	Tomes.	Pages.	Nos des Planch.	Nos des Figur.	Tomes.	Pages.	Nos des Figures.
Sphadosme	*Sphadosmus*	III	240	»	»	»	»	»	»	»
Sphallomorphe trompeur	*Sphallomorpha decipiens*	I	73	»	»	»	»	»	»	»
Sphénarie	*Sphænaria*	III	157	»	»	»	»	»	»	»
Sphénisque érotyloïde	*Sphæniscus erotyloides*	III	170	»	»	»	»	III	333	291
Sphénocoryne à quatre points	*Sphenocorynus quadrimaculatus*	III	249	»	»	»	»	»	»	»
Sphénognathe	*Sphænognathus*	III	127	»	»	»	»	»	»	»
Sphénognathe livide	*Sphænognathus lividus*	III	247	»	»	»	»	»	»	»
Sphénome abdominal	*Sphenoma abdominalis*	II	17	»	»	»	»	»	»	»
Sphénophore lyre	*Sphenophorus liratus*	III	249	»	»	»	»	III	245	224
Sphénoptère	*Sphenoptera*	III	41	»	»	»	»	»	»	»
Sphénothèque	*Sphænothechus*	III	311	»	»	»	»	»	»	»
Sphénoxe	*Sphenoxus*	III	333	»	»	»	»	»	»	»
Sphénure frotteuse	*Sphenura fricator*	III	326	»	»	»	»	»	»	»
Sphéracre	*Spheracra*	I	61	»	»	»	»	»	»	»
Sphéridie scaraboïde	*Sphæridium scaraboides*	I	254	»	»	»	»	I	254	429
Sphérie acaroïde	*Sphærius acaroides*	II	199	»	»	»	»	»	»	»
Sphérion à élytres bleues	*Sphærion cyanipennis*	III	312	»	»	»	»	»	»	»
Sphérite glabre	*Sphærites glabratus*	I	264	»	»	»	»	I	264	445
Sphérocéphale	*Sphærocephalus*	III	34	»	»	»	»	»	»	»
Sphérochlamyde	*Sphærochlamys*	III	346	»	»	»	»	»	»	»
Sphérodère	*Sphærodera*	III	336	»	»	»	»	»	»	»
Sphérodère de Leconte	*Spheroderus Lecontei*	I	40	»	»	»	»	I	40	99
Sphéroïde de Leach	*Sphæroides Leachii*	I	242	»	»	»	»	I	242	414
Sphérome	*Sphæromus*	III	229	»	»	»	»	»	»	»
Sphérométope	*Sphærometopa*	III	351	»	»	»	»	»	»	»
Sphéromorphe	*Sphæromorphus*	III	112	»	»	»	»	»	»	»
Sphéronyque	*Sphæronychus*	III	351	»	»	»	»	»	»	»
Sphéropalpe	*Sphæropalpus*	III	342	»	»	»	»	»	»	»
Sphéroplace	*Sphæroplacis*	III	347	»	»	»	»	»	»	»
Sphéropome	*Sphæropomus*	III	351	»	»	»	»	»	»	»
Sphéroptère	*Sphæropterus*	III	229	»	»	»	»	»	»	»
Sphérospe	*Sphærospis*	III	347	»	»	»	»	»	»	»
Sphérostyle de Gory	*Sphærostylus Goryi*	I	88	»	»	»	»	»	»	»
Sphérote à pattes recourbées	*Sphærotes curviscelis*	III	167	»	»	»	»	III	159	142
Idem	Idem	III	152	»	»	»	»	»	»	»
Sphérote cuivreux	*Sphærotes cupreus*	III	167	»	»	»	»	III	169	150
Idem	Idem	III	152	»	»	»	»	»	»	»
Sphindre	*Sphindrus*	III	287	»	»	»	»	»	»	»
Sphodre aplati	*Sphodrus planus*	I	138	»	»	»	»	I	295	3
Sphodre à yeux blancs	*Sphodrus leucophthalmus*	I	138	»	»	»	»	I	138	277
Spilophore percé de trous	*Spilophorus plagosus*	I	58	I	183	12	5	»	»	»
Spilote	*Spilota*	III	81	»	»	»	»	»	»	»
Spondyle buprestoïde	*Spondylis buprestoides*	III	302	»	»	»	»	III	305	257
Spongope vertical	*Spongopus verticalis*	I	124	»	»	»	»	»	»	»
Sponsor convexe	*Sponsor convexus*	III	41	»	»	»	»	III	41	46
Stagobie troglodyte	*Stagobius troglodytes*	I	268	»	»	»	»	»	»	»
Stalagmosome albelle	*Stalagmosoma albella*	III	55	I	84	3	2	»	»	»
Staphylin à bouche couleur de feu	*Staphylinus pyrostoma*	II	48	»	»	»	»	II	121	90
Staphylin d'Hercule	*Staphylinus Herculeanus*	II	48	»	»	»	»	II	121	94
Staphylin fossoyeur	*Staphylinus fossor*	II	51	»	»	»	»	II	51	38
Staphyliniens	*Staphylini*	II	1	»	»	»	»	»	»	»
Statire caraboïde	*Statira caraboides*	III	176	»	»	»	»	III	176	156
Stéatodère ferrugineux	*Steatoderes ferrugineus*	III	29	»	»	»	»	»	»	»
Stégaptère tacheté	*Stegapterus vittatus*	III	59	I	194	14	2	»	»	»

NOMS VULGAIRES.	NOMS SCIENTIFIQUES.	DESCRIPTION MŒURS, ETC.		ILLUSTRATIONS. DESSINS HORS TEXTE.				DESSINS DANS LE TEXTE.		
		Tomes.	Pages.	Tomes.	Pages.	Nos des Planch.	Nos des Figur.	Tomes.	Pages.	Nos des Figures.
Stéirastome déprimé	*Steirastoma depressa*	III	321	»	»	»	»	»	»	»
Stéire à côtes	*Steira costata*	III	146	»	»	»	»	»	»	»
Stéirogastre	*Steirogaster*	III	314	»	»	»	»	»	»	»
Stélidote géminée	*Stelidota geminata*	I	289	»	»	»	»	»	»	»
Stellognathe tachetée	*Stellognatha maculata*	III	323	I	269	22	3	»	»	»
Stemmadère singulier	*Stemmaderus singularis*	II	225	»	»	»	»	»	»	»
Sténalie	*Stenalia*	III	181	»	»	»	»	»	»	»
Sténasome de Foudras	*Stenasoma Foudrasi*	III	322	»	»	»	»	»	»	»
Sténaspe verticale	*Stenaspis verticalis*	III	311	»	»	»	»	»	»	»
Sténaspidie à antennes noires	*Stenaspidius nigricornis*	III	117	»	»	»	»	»	»	»
Sténaxe	*Stenaxis*	III	187	»	»	»	»	»	»	»
Stène à deux gouttelettes	*Stenus biguttatus*	II	80	»	»	»	»	II	297	208
Stène modeste	*Stenus modestus*	II	80	I	«	»	5	II	80	62
Stène oculé	*Stenus oculatus*	III	80	III	»	37	3	»	»	»
Sténéide de Trobert	*Steneida Troberti*	I	295	21	5	»	»	»	»	»
Sténelmide canaliculé	*Stenelmis canaliculatus*	III	232	»	»	»	»	»	»	»
Sténélytre de la podagre	*Stenelytra podagrariæ*	II	187	»	»	»	»	III	188	170
Sténholme tentyrioïde	*Stenholma tentyrioides*	III	149	»	»	»	»	»	»	»
Sténidie	*Stenidius*	III	178	»	»	»	»	»	»	»
Sténidie unicolore	*Stenidia unicolor*	I	61	»	»	»	»	I	61	143
Sténocare à longs pieds	*Stenocara longipes*	III	141	»	»	»	»	»	»	»
Sténocère	*Stenocerus*	III	210	»	»	»	»	»	»	»
Sténocère élégant	*Stenocera elegans*	I	27	I	30	*Intr.*	17	»	»	»
Sténocère noire	*Stenocera nigra*	I	27	»	»	»	»	I	27	81
Sténochéile de Lacordaire	*Stenocheila Lacordairei*	I	59	»	»	»	»	I	59	138
Sténochie à pieds rouges	*Stenochia rufipes*	III	169	»	»	»	»	III	169	151
Sténocnème de Jæger	*Stenocnemus Jægeri*	I	135	»	»	»	»	»	»	»
Sténocnème pudibond	*Stenocnema pudibonda*	III	61	»	»	»	»	»	»	»
Sténocole	*Stenocolus*	III	16	»	»	»	»	»	»	»
Sténocoryne	*Stenocorynus*	III	219	»	»	»	»	»	»	»
Sténocrate	*Stenocrates*	III	88	»	»	»	»	»	»	»
Sténocylidre élégant	*Stenocylidrus elegans*	II	238	»	»	»	»	II	238	165
Sténodactyle dytiscoïde	*Stenodactylus dytiscoides*	III	100	»	»	»	»	»	»	»
Sténodère	*Stenodera*	III	197	»	»	»	»	»	»	»
Sténodère sutural	*Stenoderus suturalis*	III	329	»	»	»	»	»	»	»
Sténodilobe	*Stenodiloba*	III	347	»	»	»	»	»	»	»
Sténodonte sorti	*Stenodontes exsertus*	III	307	»	»	»	»	»	»	»
Sténogastre châtain	*Stenogaster badius*	III	42	II	168	25	5	»	»	»
Sténoglosse varié	*Stenoglossa variegata*	I	77	»	»	»	»	»	»	»
Sténognathe noir	*Stenognathus melanarius*	I	139	I	91	5	5	»	»	»
Sténolophe des vapeurs	*Stenolophus vaporariorum*	I	129	»	»	»	»	»	»	»
Sténomère de Blanchard	*Stenomera Blanchardii*	II	261	»	»	»	»	II	261	184
Idem	Idem	III	258	»	»	»	»	»	»	»
Sténomorphe allongé	*Stenomorphus attenuatus*	I	134	I	109	7	1	»	»	»
Sténomorphe blapsoïde	*Stenomorpha blapsoides*	III	150	»	»	»	»	»	»	»
Sténopalpe	*Stenopalpus*	III	188	»	»	»	»	»	»	»
Sténopelme à rostre rouge	*Stenopelmus rufinosus*	III	237	»	»	»	»	»	»	»
Sténoptère de Mauritanie	*Stenopterus Mauritanicus*	III	316	I	269	22	1	»	»	»
Sténoptère fémoral	*Stenopterus femoratus*	III	316	III	300	40	1	»	»	»
Sténoptère roussâtre	*Stenopterus luridus*	III	316	»	»	»	»	III	214	263
Sténorhopale	*Stenorhopalus*	III	317	»	»	»	»	»	»	»
Sténorie	*Stenoria*	III	197	»	»	»	»	»	»	»
Sténose d'Orient	*Stenosis Orientalis*	III	146	III	148	27	4	»	»	»
Sténoside	*Stenosides*	III	150	»	»	»	»	»	»	»
Sténoside à cou grêle	*Stenosida tenuicollis*	III	148	»	»	»	»	»	»	»
Sténostèthe de Karsten	*Stenostethus Karstenii*	II	141	»	»	»	»	»	»	»

NOMS VULGAIRES.	NOMS SCIENTIFIQUES.	DESCRIPTION MŒURS, ETC.		ILLUSTRATIONS.						
				DESSINS HORS TEXTE.				DESSINS DANS LE TEXTE.		
		Tomes.	Pages.	Tomes.	Pages.	Nos des Planch.	Nos des Figur.	Tomes.	Pages.	Nos des Figures.
Sténostole à pattes noires....	*Stenostola nigripes*	III	328	»	»	»	»	»	»	»
Sténostome à rostre..	*Stenostoma rostratum*....	III	187	»	»	»	»	III	188	160
Sténotarse.....	*Stenotarsus*.....	III	218	»	»	»	»	»	»	»
Sténotarse velutinée.....	*Stenotarsa velutina*....	III	55	III	54	8	5	»	»	»
Sténotrachèle bronzé.....	*Stenotrachelus æneus*....	III	184	»	»	»	»	»	»	»
Sténure.....	*Stenura*.....	III	331	»	»	»	»	»	»	»
Sténygre à trois couleurs...	*Stenygra tricolor*.....	III	317	»	»	»	»	»	»	»
Stéphanorhine.....	*Stephanorhina*.....	III	57	»	»	»	»	»	»	»
Stéphanure..... ..	*Stephanura*.....	III	55	»	»	»	»	»	»	»
Stéraspe rugueuse.....	*Steraspis scabra*.....	III	39	»	»	»	»	»	»	»
Sterculie des fourmis.....	*Sterculia formicaria*.....	II	40	»	»	»	»	II	40	30
Stéremnie.....	*Steremnius*.....	III	233	»	»	»	»	»	»	»
Stéréocère à queue.....	*Stereocerus caudalis*.....	I	157	»	»	»	»	»	»	»
Stéréome.....	*Stereoma*.....	III	345	»	»	»	»	»	»	»
Stéréopale.....	*Stereopalus*.....	III	177	»	»		»	»	»	»
Sternacanthe nu.....	*Sternacanthus nudatus*..	III	308	»	»	»	»	»	»	»
Sternaspe.....	*Sternaspis*.....	III	103	»	»	»	»	»	»	»
Sternèque.....	*Sternechus*.....	III	237	»	»	»	»	»	»	»
Sternocère interrompue.....	*Sternocera interrupta*....	III	39	II	291	40	5	»	»	»
Sternocère irrégulier.....	*Sternocera irregularis*...	III	39	III	35	1	3	»	»	»
Sternocère marron.....	*Sternocera castanea*.....	III	39	II	188	27	3	»	»	»
Sternode de la Caspienne...	*Sternodes Caspicus*.....	III	140	»	»	»	»	»	»	»
Sternodonte royale.....	*Sternodonta regalis*.....	III	323	»	»	»	»	»	»	»
Sternolobe.....	*Sternolobus*.....	III	353	»	»	»	»	»	»	»
Sternolophe à pattes rouges..	*Sternolophus rufipes*.....	I	247	»	»	»	»	»	»	»
Sternotarse.....	*Sternotarsus*.....	III	356	»	»	»	»	»	»	»
Sternotome âpre.....	*Sternotomis aper*.....	III	323	I	281	23	4	»	»	»
Sternoxes..... ...	*Sternoxi*.....	II	208	»	»	»	»	»	»	»
Stérope.....	*Steropes*.....	III	177	»	»	»	»	»	»	»
Stérope fort.....	*Steropus madidus*.....	I	150	»	»	»	»	I	50	294
Stétère noir.....	*Steterus ater*.....	I	244	»	»	»	»	I	225	400
Stéthaspide suturale.....	*Stethaspis suturalis*.....	III	67	»	»	»	»	»	»	»
Stéthodesme lobée..... .	*Stethodesma lobata*.....	III	56	»	»	»	»	II	305	228
Stéthoque.....	*Stethoxus*.....	I	246	»	»	»	»	»	»	»
Sthénias grisâtre.....	*Sthenias grisator*.....	III	322	»	»	»	»	»	»	»
Stibare à trois marques.....	*Stibara tetraspilota*	III	326	III	308	41	5	»	»	»
Stictasome châtain.....	*Stictasomus semi-castaneum*.....	III	307	»	»	»	»	»	»	»
Stigmatie type.....	*Stigmatium typus*.....	II	243	»	»	»	»	II	297	211
Stigmodère à élytres.....	*Stigmodera coleoptera*....	III	41	III	35	1	4	»	»	»
Stigmodère à élytres enflées..	*Stigmodera hydropica*....	III	41	III	36	2	1	»	»	»
Stigmodère agréable.....	*Stigmodera amæna*.....	III	41	III	35	1	5	»	»	»
Stigmodère blessée..... .	*Stigmodera vulnerata*....	III	41	II	188	27	2	»	»	»
Stigmodère de Gory.....	*Stigmodera Goryi*.....	III	41	»	»	»	»	III	38	42
Stigmodère de Klug.....	*Stigmodera Klugii*.....	III	41	II	183	26	2	»	»	»
Stigmodère grande.....	*Stigmodera grandis*.....	III	41	II	195	29	3	»	»	»
Stigmodère variable.....	*Stigmodera variabilis*....	III	41	II	274	37	3	»	»	»
Stilique à antennes rouges...	*Stilicus ruficornis*.....	II	72	»	»	»	»	II	72	56
Stilode.....	*Stilodes*.....	III	349	»	»	»	»	»	»	»
Stilponote rougeâtre.....	*Stilponotus rubens*.....	II	237	»	»	»	»	»	»	»
Stiphile.....	*Stiphilus*.....	III	309	»	»	»	»	»	»	»
Stizope à corselet large.....	*Stizopus laticollis*.....	III	155	»	»	»	»	»	»	»
Stlipne.....	*Stlipnus*.....	III	29	»	»	»	»	»	»	»
Stome poli.....	*Stomis pumicatus*.....	I	171	»	»	»	»	I	171	325
Stomion.....	*Stomion*.....	III	148	»	»	»	»	»	»	»
Stomode.....	*Stomodes*.....	III	229	»	»	»	»	»	»	»

NOMS VULGAIRES.	NOMS SCIENTIFIQUES.	DESCRIPTION MŒURS, ETC.		ILLUSTRATIONS.						
				DESSINS HORS TEXTE.				DESSINS DANS LE TEXTE.		
		Tomes.	Pages.	Tomes.	Pages.	Nos des Planch.	Nos des Figur.	Tomes.	Pages.	Nos des Figures.
Stompboa	*Stompboa*	III	110	»	»	»	»	»	»	»
Storé	*Storeus*	III	236	»	»	»	»	»	»	»
Strabule	*Strabula*	III	351	»	»	»	»	»	»	»
Strangalie dorée	*Strangalia aurulenta*	III	331	»	»	»	»	»	»	»
Strangaliode	*Strangaliodes*	III	225	»	»	»	»	»	»	»
Stratège	*Strategus*	III	91	»	»	»	»	»	»	»
Stratiote clinioïde	*Stratiotes clinioides*	I	100	»	»	»	»	»	»	»
Strène	*Strenes*	III	238	»	»	»	»	»	»	»
Strepsiptères	*Strepsiptera*	III	200	»	»	»	»	»	»	»
Streptocère magnifique	*Streptocerus speciosus*	III	127	»	»	»	»	»	»	»
Streptotome	*Streptotoma*	III	5	»	»	»	»	»	»	»
Strigidie	*Strigidia*	III	83	»	»	»	»	»	»	»
Strigie maxillaire	*Strigia maxillaris*	I	162	»	»	»	»	I	162	316
Striglose	*Striglosa*	III	348	»	»	»	»	»	»	»
Strigoderme	*Strigoderma*	III	81	»	»	»	»	»	»	»
Strigophore	*Strigophorus*	III	347	»	»	»	»	»	»	»
Strigoptère à deux taches	*Strigoptera bimaculata*	III	41	III	42	5	2	»	»	»
Stringophore	*Stringophorus*	III	59	»	»	»	»	»	»	»
Stripsifère à élytres larges	*Stripsifer latipennis*	III	59	»	»	»	»	II	301	219
Stroggule	*Stroggulus*	III	14	»	»	»	»	»	»	»
Stromatie barbu	*Stromatium barbatum*	III	319	»	»	»	»	»	»	»
Stromboscère de Schuppel	*Stromboscerus Schuppeli*	III	247	»	»	»	»	»	»	»
Strongyle noir	*Strongylus ater*	I	281	»	»	»	»	I	282	461
Strongyle soyeux	*Strongylus sericeus*	I	281	»	»	»	»	II	219	154
Strongylie	*Strongylium*	III	169	»	»	»	»	»	»	»
Strongylomorphe	*Strongylomorphus*	III	14	»	»	»	»	»	»	»
Idem	Idem	III	353	»	»	»	»	»	»	»
Strongyloptère	*Strongylopterus*	III	242	»	»	»	»	»	»	»
Strongylotarse	*Strongylotarsa*	III	347	»	»	»	»	»	»	»
Strongylote	*Strongylotes*	III	239	»	»	»	»	»	»	»
Strophosome du noisetier	*Strophosomus coryli*	III	220	»	»	»	»	»	»	»
Stygotrupe	*Stygotrupes*	III	91	»	»	»	»	»	»	»
Stylopides	*Stylopidæ*	III	200	»	»	»	»	»	»	»
Stylops	*Stylops*	III	201	»	»	»	»	»	»	»
Styphle pénicillé	*Styphlus penicillatus*	III	238	»	»	»	»	»	»	»
Styphre épais	*Styphrus corpulentus*	II	163	»	»	»	»	»	»	»
Subulipalpes	*Subulipalpes*	I	182	»	»	»	»	»	»	»
Sulcicolles	*Sulcicolles*	III	355	»	»	»	»	»	»	»
Sunie filiforme	*Sunius filiformis*	II	74	»	»	»	»	»	»	»
Suphe cimicoïde	*Suphis cimicoides*	I	310	»	»	»	»	I	311	382
Sybare immune	*Sybaris immunis*	III	197	»	»	»	»	»	»	»
Sylvain allongé	*Sylvanus elongatus*	III	288	III	270	38	1	»	»	»
Symarmoste	*Symarmostes*	III	112	»	»	»	»	»	»	»
Symbie des blattes	*Symbius blattarum*	III	183	»	»	»	»	»	»	»
Symmèle	*Symmela*	III	66	»	»	»	»	»	»	»
Sympiézope	*Sympiezopus*	III	243	»	»	»	»	»	»	»
Sympiézorhynque	*Sympiezorhynchus*	III	229	»	»	»	»	»	»	»
Synapte filiforme	*Synaptus filiformis*	III	29	»	»	»	»	»	»	»
Syncalypte	*Syncalypta*	III	20	»	»	»	»	»	»	»
Syncalypte des sables	*Syncalypta arenaria*	II	185	»	»	»	»	»	»	»
Synchite ondée	*Synchita undata*	III	283	I	269	22	2	»	»	»
Synchre ponctuée	*Synchroa punctata*	III	185	»	»	»	»	»	»	»
Syndèse cornu	*Syndesus cornutus*	III	128	»	»	»	»	III	128	110
Synoptice dégénéré	*Synopticus degener*	III	168	»	»	»	»	»	»	»
Synote de la bette	*Synota betulæ*	III	338	»	»	»	»	»	»	»
Syntome un peu tronqué	*Syntomus truncatellus*	I	70	»	»	»	»	»	»	»

NOMS VULGAIRES.	NOMS SCIENTIFIQUES.	DESCRIPTION MŒURS, ETC.		ILLUSTRATIONS.						
				DESSINS HORS TEXTE.				DESSINS DANS LE TEXTE.		
		Tomes.	Pages.	Tomes.	Pages.	Nos des Planch.	Nos des Figur.	Tomes.	Pages.	Nos des Figures.
Syntomie bronzé	*Syntomium æneum*	II	97	»	»	»	»	»	»	»
Synuque des neiges	*Synuchus nivalis*	I	137	»	»	»	»	I	137	275
Syrichthe	*Syricthus*	III	93	»	»	»	»	»	»	»
Systema	*Systema*	III	351	»	»	»	»	»	»	»
Systénodère agréable	*Systenoderus amænus*	II	239	II	131	20	4	»	»	»
Syzygops Cyclope	*Syzygops cyclops*	III	219	»	»	»	»	»	»	»
T										
Tachine enterré	*Tachinus subterraneus*	II	33	»	»	»	»	II	33	24
Tachybacne	*Tachybacnus*	I	27	»	»	»	»	»	»	»
Tachyde à quatre signes	*Tachys quadrisignatus*	I	191	»	»	»	»	I	191	347
Tachygone horrible	*Tachygonus horridus*	III	214	III	250	35	2	»	»	»
Tachype	*Tachypus*	I	44	»	»	»	»	»	»	»
Tachype à pattes fauves	*Tachypus picipes*	I	193	»	»	»	»	»	»	»
Tachypète	*Tachypetes*	III	345	»	»	»	»	»	»	»
Tachypore obtus	*Tachyporus obtusus*	II	30	»	»	»	»	II	30	23
Tachyte à pattes fauves	*Tachyta picipes*	I	193	»	»	»	»	»	»	»
Tachyuse noire	*Tachyusa nigra*	II	14	»	»	»	»	»	»	»
Tagénie d'Orient	*Tagenia Orientalis*	III	146	III	148	27	4	»	»	»
Tagone	*Tagona*	III	151	»	»	»	»	»	»	»
Tanaos	*Tanaos*	III	214	»	»	»	»	»	»	»
Tanaos couleur de sang	*Tanaos sanguineum*	III	222	»	»	»	»	»	»	»
Tanarhre	*Tanarhrus*	III	177	»	»	»	»	»	»	»
Tanychile	*Tanychilus*	III	172	»	»	»	»	»	»	»
Tanygnathe terminé	*Tanynathus terminalis*	II	36	»	»	»	»	II	36	26
Tanymèce paillé	*Tanymecus palliatus*	III	221	»	»	»	»	III	223	204
Tanyprocte de Perse	*Tanyproctus Persicus*	III	69	II	28	8	2	»	»	»
Tanyrhine	*Tanyrhinus*	III	173	»	»	»	»	»	»	»
Tanyrhynque	*Tanyrhynchus*	III	238	»	»	»	»	»	»	»
Tanysphyre du lemna	*Tanysphyrus lemnæ*	III	226	»	»	»	»	»	»	»
Tanystome strié	*Tanystoma striatum*	I	139	»	»	»	»	»	»	»
Tapéine dépareillée	*Tapeina dispar*	III	325	»	»	»	»	»	»	»
Taphrie des neiges	*Taphria nivalis*	I	137	»	»	»	»	I	137	275
Taphrocère	*Taphrocerus*	III	43	»	»	»	»	»	»	»
Taphrodère à pattes courtes	*Taphroderes brevipes*	III	215	»	»	»	»	»	»	»
Tapinote des celliers	*Tapinotus cellatus*	III	244	»	»	»	»	»	»	»
Taponopse à côtes	*Taponopsis costatus*	III	144	»	»	»	»	»	»	»
Taraude ténébrioïde	*Taraudus tenebrioides*	III	129	»	»	»	»	»	»	»
Tarsostène à une tache	*Tarsostenus univittatus*	II	254	»	»	»	»	II	254	177
Tarus	*Tarus*	I	74	»	»	»	»	»	»	»
Tasgie à mauvais pied	*Tasgius pedator*	II	55	»	»	»	»	»	»	»
Tasioderme testacé	*Tasioderma testaceum*	II	214	»	»	»	»	»	»	»
Taupin couleur de sang	*Elater sanguineus*	III	28	»	»	»	»	III	29	31
Taurhine de nire	*Taurhina nireus*	III	57	»	»	»	»	II	303	223
Taurocère cornu	*Taurocerus cornutus*	III	156	»	»	»	»	»	»	»
Taurome	*Tauroma*	III	342	»	»	»	»	»	»	»
Taxicornes	*Taxicornia*	III	160	»	»	»	»	»	»	»
Technite	*Technites*	III	238	»	»	»	»	»	»	»
Teffle de Megerle	*Tefflus Megerlei*	I	41	I	24	*Intr.*	12	I	41	102
Téinocère	*Teinocera*	III	345	»	»	»	»	»	»	»
Téinodactyle dorsale	*Teinodactyla dorsalis*	III	351	»	»	»	»	III	549	290
Télauge bronzé	*Telaugis ænescens*	III	82	»	»	»	»	»	»	»
Téléphore à extrémité noire	*Telephorus melanurus*	III	2	»	»	»	»	III	3	1
Téléphore brun	*Telephorus fuscus*	III	3	»	»	»	»	III	3	2

NOMS VULGAIRES.	NOMS SCIENTIFIQUES.	DESCRIPTION MŒURS, ETC.		ILLUSTRATIONS. DESSINS HORS TEXTE,				DESSINS DANS LE TEXTE.		
		Tomes.	Pages.	Tomes.	Pages.	Nos des Planch.	Nos des Figur.	Tomes.	Pages.	Nos des Figures.
Téléphoriens	*Telephorii*	III	1	»	»	»	»	»	»	»
Téléphoroïde	*Telephoroides*	III	14	»	»	»	»	»	»	»
Tellène	*Tellena*	III	345	»	»	»	»	»	»	»
Télope	*Telopes*	II	180	»	»	»	»	»	»	»
Télure	*Telura*	III	67	»	»	»	»	»	»	»
Témésidère à élytres rouges	*Temesidera rufipennis*	III	197	»	»	»	»	»	»	»
Temnaspide	*Temnaspis*	III	339	»	»	»	»	»	»	»
Temnochèle à élytres striées	*Temnochelus sulcatipennis*	III	60	I	290	26	4	»	»	»
Temnochile bleue	*Temnochila cœrulea*	I	275	»	»	»	»	»	»	»
Temnodère testacée	*Temnodera testacea*	II	130	»	»	»	»	»	»	»
Temnope	*Temnopis*	III	320	»	»	»	»	»	»	»
Temnophile du cerisier	*Temnophilus cerasi*	III	234	»	»	»	»	III	253	228
Temnoplectron arrondi	*Temnoplectron rotundatus*	III	101	»	»	»	»	»	»	»
Temnoptère à élytres épineuses	*Temnopterus spinipennis*	I	247	»	»	»	»	I	247	420
Temnorhynque	*Temnorhynchus*	III	89	»	»	»	»	»	»	»
Temnoschéile bleu	*Temnoscheila cœrulea*	I	275	»	»	»	»	»	»	»
Temnostome	*Temnostoma*	III	11, 66	»	»	»	»	»	»	»
Ténébrion meunier	*Tenebrio molitor*	III	155	»	»	»	»	»	»	»
Ténère à corselet marqué de lignes	*Tenerus lineaticollis*	II	241	»	»	»	»	II	299	213
Téniodère	*Tæniodera*	III	56	»	»	»	»	»	»	»
Téniote décoré	*Tæniotes decoratus*	III	324	I	289	25	5	»	»	»
Ténodème bleuâtre	*Tænodema cyanescens*	II	77	»	»	»	»	»	»	»
Ténosome	*Tænosoma*	II	93	»	»	»	»	»	»	»
Tentyrie à élytres ponctuées	*Tentyria punctipennis*	III	148	»	»	»	»	III	148	129
Téramocère	*Teramocerus*	III	215	»	»	»	»	»	»	»
Térétrie à pieds pâles	*Teretrius picipes*	II	164	»	»	»	»	II	164	129
Tériélasme	*Terielasmus*	III	27	»	»	»	»	»	»	»
Téropalpe sutural	*Teropalpus suturalis*	II	91	»	»	»	»	II	91	70
Tessarodon de la Nouvelle-Hollande	*Tessarodon Novæ-Hollandiæ*	III	101	»	»	»	»	»	»	»
Tessérocère insigne	*Tesserocerus insignis*	III	276	»	»	»	»	III	276	241
Téthrée	*Tethræa*	III	55	»	»	»	»	»	»	»
Tétracanthique	*Tetracanthicus*	I	246	»	»	»	»	»	»	»
Tétragone brillant	*Tetragonus splendens*	III	56	I	169	11	3	»	»	»
Tétragonodère à corselet vert	*Tetragonoderus viridicollis*	I	130	»	»	»	»	I	130	265
Tétralobe à front arrondi	*Tetralobus rotundifrons*	III	27	»	»	»	»	III	26	29
Tétralobe cendré	*Tetralobus cinereus*	III	27	III	20	14	3	»	»	»
Tétralobe géant	*Tetralobus gigas*	III	27	III	28	16	3	»	»	»
Tétralychnie	*Tetralychnia*	III	14	»	»	»	»	»	»	»
Tétramères	*Tetramera*	I	9	»	»	»	»	»	»	»
Tétraodorhine couleur d'ébène	*Tetraodorhina ebenina*	III	55	I	86	4	1	»	»	»
Tétraonyx ventral	*Tetraonyx ventralis*	III	196	»	»	»	»	III	196	180
Tétraope tourmenteur	*Tetraopes tornator*	III	325	»	»	»	»	III	326	271
Tétraophthalme tachetée	*Tetraophthalma maculata*	III	325	III	295	39	4	»	»	»
Tétraphylle	*Tetraphyllus*	III	165	»	»	»	»	»	»	»
Idem	Idem	III	353	»	»	»	»	»	»	»
Tétraphthalme	*Tetraphthalmus*	III	127	»	»	»	»	»	»	»
Tétraque	*Tetracha*	I	16	»	»	»	»	»	»	»
Tétratome	*Tetratoma*	III	287	»	»	»	»	»	»	»
Tétratome des champignons	*Tetratoma fungorum*	III	186	»	»	»	»	»	»	»
Tétrechme tachetée de sang	*Tetræchma sanguineo-maculata*	III	101	»	»	»	»	»	»	»
Tétrige parallèle	*Tetrigus parallelus*	III	25	»	»	»	»	»	»	»

NOMS VULGAIRES.	NOMS SCIENTIFIQUES.	DESCRIPTION MŒURS, ETC.		ILLUSTRATIONS. DESSINS HORS TEXTE.				DESSINS DANS LE TEXTE.		
		Tomes.	Pages.	Tomes.	Pages.	Nos des Planch.	Nos des Figur.	Tomes.	Pages.	Nos des Figures.
Tétrodère déchirée	*Tetrodera erosa*	III	196	»	»	»	»	»	»	»
Teuchète fossoyeur	*Teuchetes fossor*	III	108	»	»	»	»	»	»	»
Thalassobie à treillage	*Thalassobius tesselatus*	I	189	»	»	»	»	»	»	»
Thalpophile court	*Thalpophila abbreviata*	III	148	»	»	»	»	»	»	»
Thalycre soyeux	*Thalycra sericea*	I	279	»	»	»	»	»	»	»
Thaménobie	*Thamenobius*	III	237	»	»	»	»	»	»	»
Thamnophile charbonnier	*Thamnophilus carbonarius*	III	234	»	»	»	»	»	»	»
Thanasime des fourmis	*Thanasimus formicarius*	II	244	II	91	17	2	»	»	»
Thanatophile sinué	*Thanatophilus sinuatus*	I	262	»	»	»	»	I	262	441
Thanéclère de Buquet	*Thaneclerus Buqueti*	II	247	»	»	»	»	»	»	»
Thanéclère couleur de sang	*Thaneclerus sanguineus*	II	247	»	»	»	»	II	247	171
Tharops mélasoïde	*Tharops melasoides*	III	33	»	»	»	»	»	»	»
Théa à deux points	*Thea bipunctata*	III	357	»	»	»	»	»	»	»
Théano petite	*Theano pusilla*	II	268	»	»	»	»	»	»	»
Thécacère noueux	*Thecaceras nodosum*	III	165	»	»	»	»	»	»	»
Thelmatophile du nénufar	*Thelmatophilus typhæ*	II	293	»	»	»	»	»	»	»
Thémognathe	*Themognatha*	III	41	»	»	»	»	»	»	»
Théogone Neptune	*Theogones Neptunus*	III	91	»	»	»	»	»	»	»
Thérapope	*Therapopus*	III	224	»	»	»	»	»	»	»
Thérate labiée	*Therates labiata*	I	25	»	»	»	»	I	25	78
Thérie	*Therius*	III	16	»	»	»	»	»	»	»
Thermonecte moyen	*Thermonectus mediatus*	I	203	»	»	»	»	»	»	»
Thermophile	*Thermophilus*	I	92	»	»	»	»	»	»	»
Thérobie	*Therobius*	III	16	»	»	»	»	»	»	»
Thinobase	*Thinobasis*	III	148	»	»	»	»	»	»	»
Thinobie cilié	*Thinobius ciliatus*	II	94	»	»	»	»	»	»	»
Thirammate un peu bronzé	*Thirammatus subæneus*	I	146	I	91	5	3	»	»	»
Thomésie	*Thomesia*	III	345	»	»	»	»	»	»	»
Thonie	*Thonius*	III	353	»	»	»	»	»	»	»
Thoracophore	*Thoracophorus*	III	168	»	»	»	»	»	»	»
Thoraxophore à antennes épaisses	*Thoraxophorus crassicornis*	II	120	»	»	»	»	II	119	87
Thorecte à corselet ponctué	*Thorectes puncticollis*	III	115	I	228	17	1	»	»	»
Thoricte	*Thorictus*	III	354	»	»	»	»	»	»	»
Thoricte de Mauritanie	*Thorictus Mauritanicus*	II	190	II	239	54	5	»	»	»
Thrichosthète fasciculée	*Thrichostheta fascicularis*	III	54	»	»	»	»	III	56	62
Thriptère chevelue	*Thriptera crinita*	III	140	»	»	»	»	»	»	»
Throniste de Roux	*Thronistus Rouxii*	III	89	»	»	»	»	»	»	»
Throsque dermestoïde	*Throscus dermestoides*	II	191	»	»	»	»	»	»	»
Idem	Idem	III	35	»	»	»	»	»	»	»
Thyame dorsale	*Thyamis dorsalis*	III	351	»	»	»	»	III	349	290
Thyersie latérale	*Thyersia lateralis*	III	308	»	»	»	»	»	»	»
Thylacite fritille	*Thylacites fritillum*	III	219	»	»	»	»	»	»	»
Thylacodère eumolpoïde	*Thylacoderes eumolpoides*	III	141	»	»	»	»	»	»	»
Thylocère à antennes épaisses	*Thylocerus crassicornis*	III	4	»	»	»	»	»	»	»
Thymale limbé	*Thymalus limbatus*	I	271	»	»	»	»	I	272	451
Thympanophore canaliculé	*Thympanophorus canaliculatus*	II	52	»	»	»	»	»	»	»
Thyra	*Thyra*	III	347	»	»	»	»	»	»	»
Thyrcomorphe	*Thyrcomorpha*	III	342	»	»	»	»	»	»	»
Thyréocéphale de Jeckel	*Thyreocephalus Jeckelii*	II	42	»	»	»	»	»	»	»
Thyréoptère nodulé	*Thyreopterus nodulatus*	I	79	»	»	»	»	I	79	179
Thyréosome à forme de casside	*Thyreosoma cassidoides*	I	272	»	»	»	»	»	»	»
Thyridie	*Thyridium*	III	82	»	»	»	»	»	»	»
Thysanote anchoménoïde	*Thysanotus anchomenoides*	I	80	»	»	»	»	»	»	»
Thysbé	*Thysbe*	III	347		»	»	»	»	»	»

NOMS VULGAIRES.	NOMS SCIENTIFIQUES.	DESCRIPTION MŒURS, ETC.		ILLUSTRATIONS. DESSINS HORS TEXTE.				DESSINS DANS LE TEXTE.		
		Tomes.	Pages.	Tomes.	Pages.	Nos des Planch.	Nos des Figur.	Tomes.	Pages.	Nos des Figures.
Tiarocère	*Tiarocera*	III	56	»	»	»	»	»	»	»
Tibésie	*Tibesia*	III	20	»	»	»	»	»	»	»
Tibionème abdominale	*Tibionema abdominalis*	III	25	»	»	»	»	»	»	»
Tille de Louvel	*Tillus Louvelii*	II	236	»	»	»	»	II	236	163
Tille tacheté	*Tillus maculatus*	II	233	III	270	38	6	»	»	»
Tille transversal	*Tillus transversalis*	II	233	»	»	»	»	II	233	161
Tillicère de Java	*Tillicera Javanica*	II	241	»	»	»	»	II	241	169
Tilloïdée à une fascie	*Tilloidea unifasciata*	II	233	»	»	»	»	»	»	»
Tillomorphe	*Tillomorpha*	III	317	»	»	»	»	»	»	»
Tilotarse	*Tilotarsus*	III	24	»	»	»	»	»	»	»
Timarque trouble	*Timarcha turbida*	III	348	»	»	»	»	III	349	289
Timore	*Timorus*	III	243	»	»	»	»	»	»	»
Tiphée	*Tiphea*	III	287	»	»	»	»	»	»	»
Tirésias de la soie	*Tiresias serra*	II	317	»	»	»	»	II	173	137
Titan gigantesque	*Titanus giganteus*	III	304	»	»	»	»	»	»	»
Titène	*Titæna*	III	165	»	»	»	»	»	»	»
Titubée à six taches	*Titubæa sex-maculata*	III	345	»	»	»	»	»	»	»
Tmésiphore caréné	*Tmesiphorus carinatus*	II	134	»	»	»	»	»	»	»
Tmésisterne marbré	*Tmesisternus marmoratus*	III	320	III	300	40	4	»	»	»
Tmésorhine	*Tmesorhina*	III	57	»	»	»	»	»	»	»
Tomare	*Tomarus*	III	88	»	»	»	»	»	»	»
Tomicéphale à corselet sanglant	*Tomicephalus sanguinicollis*	III	29	»	»	»	»	»	»	»
Tomique sténographe	*Tomicus stenographus*	III	274	»	»	»	»	III	265	234, 235
Tomodère	*Tomoderus*	III	178	»	»	»	»	»	»	»
Tomoptère à forme de staphylin	*Tomopterus staphylinus*	III	315	»	»	»	»	»	»	»
Tomoxie à grosse tête	*Tomoxia bucephala*	III	181	»	»	»	»	»	»	»
Tophrodère à frein	*Tophroderes frenatus*	III	210	»	»	»	»	III	208	190
Torneute à capuchon	*Torneutes cucullatus*	III	240	»	»	»	»	»	»	»
Torneute à élytres pâles	*Torneutes pallidipennis*	III	293	»	»	»	»	III	291	251
Tourniquet	*Gyrinus*	I	221	»	»	»	»	»	»	»
Toxeute	*Toxeutus*	III	235	»	»	»	»	»	»	»
Toxice	*Toxieum*	III	159	»	»	»	»	»	»	»
Toxophore	*Toxophorus*	III	235	»	»	»	»	»	»	»
Toxote coureur	*Toxotus cursor*	III	330	»	»	»	»	»	»	»
Trachèle	*Trachæleum*	III	143	»	»	»	»	»	»	»
Trachélie pustulée	*Trachelia pustulata*	III	313	»	»	»	»	»	»	»
Trachélostome inégal	*Trachelostomus inæqualis*	III	177	»	»	»	»	»	»	»
Trachélyze	*Trachelyzus*	III	215	»	»	»	»	»	»	»
Trachélyze rouge	*Trachelyzus rufus*	I	89	»	»	»	»	I	89	196
Trachode raccourci	*Trachodes contractus*	III	238	»	»	»	»	»	»	»
Trachyde petite	*Trachys pusilla*	III	43	II	221	32	5	»	»	»
Trachydère varié	*Trachyderes variegatus*	III	310	»	»	»	»	III	310	261
Trachyderme hispide	*Trachyderma hispida*	III	139	»	»	»	»	III	140	119
Trachymère taché de safran	*Trachymerus croceoplagiatus*	III	240	»	»	»	»	»	»	»
Trachynote réticulé	*Trachynotus reticulatus*	III	143	»	»	»	»	»	»	»
Trachypaque à couleurs transversales	*Trachypachus transversicolor*	I	169	»	»	»	»	»	»	»
Trachyphlé un peu rugueux	*Trachyphlæus scabriusculus*	III	229	»	»	»	»	»	»	»
Trachyptère	*Trachypteris*	III	40	»	»	»	»	»	»	»
Trachyscélide ophodioïde	*Trachyscelis ophodioides*	III	161	»	»	»	»	»	»	»
Trachysome	*Trachysoma*	III	323	»	»	»	»	»	»	»
Tragidie	*Tragidium*	III	320	»	»	»	»	»	»	»

NOMS VULGAIRES.	NOMS SCIENTIFIQUES.	DESCRIPTION MŒURS, ETC.		ILLUSTRATIONS. DESSINS HORS TEXTE.				DESSINS DANS LE TEXTE.		
		Tomes.	Pages.	Tomes.	Pages.	Nos des Planch.	Nos des Figur.	Tomes.	Pages.	Nos des Figures.
Tragocère à deux fascies.....	*Tragocerus bifasciatus*...	III	308	III	295	39	5	»	»	»
Tragonocéphale à belle forme.	*Tragonocephala formosa*..	III	325	I	287	24	2	»	»	»
Tragope.....	*Tragopus*.....	III	242	»	»	»	»	»	»	»
Tragosome des souches.....	*Tragosoma depsarium*.....	III	306	III	308	41	4	»	»	»
Trane.....	*Tranes*.....	III	233	»	»	»	»	»	»	»
Traphécoryne.....	*Traphecorynus*.....	III	242	»	»	»	»	»	»	»
Trématode ténébricoïde.....	*Trematodes tenebricoides*.	III	71	II	24	7	1	»	»	»
Trèque d'Audouin.....	*Trechus Audouinii*.....	I	186	III	*Titre*.	23	1	»	»	»
Trèque rougeâtre.....	*Trechus rubens*.....	I	185	I	109	7	5	I	185	343
Trète.....	*Tretus*.....	III	241	»	»	»	»	»	»	»
Triacane apical.....	*Triacanus apicalis*.....	I	283	»	»	»	»	»	»	»
Triacre dilaté.....	*Triacrus dilatus*.....	II	52	»	»	»	»	»	»	»
Triage.....	*Triagus*.....	II	191	»	»	»	»	»	»	»
Tribale américain.....	*Tribalus americanus*.....	II	161	»	»	»	»	II	161	124
Tribolie ferrugineux.....	*Tribolium ferrugineum*...	III	159	»	»	»	»	»	»	»
Tribolocare.....	*Tribolocara*.....	III	149	»	»	»	»	»	»	»
Tribostèthe.....	*Tribostethus*.....	III	84	»	»	»	»	»	»	»
Triche tachetée.....	*Trichis maculata*.....	I	60	»	»	»	»	I	60	141
Tricheste à antennes poilues..	*Trichestes pilisicornis*....	III	71	»	»	»	»	II	305	227
Trichie fascié.....	*Trichius fasciatus*.....	III	59	»	»	»	»	I	3	11
Idem.....	Idem.....	III	59	»	»	»	»	III	58	63
Trichine.....	*Trichine*.....	I	108	»	»	»	»	»	»	»
Trichiodère à deux carènes...	*Trichiodera bicarinata*...	III	69, 78	»	»	»	»	»	»	»
Trichode amnios.....	*Trichodes amnios*.....	II	255	II	109	19	5	»	»	»
Trichode des abeilles.....	*Trichodes apiarius*.....	II	257	»	»	»	»	II	256	179
Trichode des alvéoles.....	*Trichodes alvearius*.....	II	257	»	»	»	»	II	256	178
Trichodère.....	*Trichoderes*.....	III	307	»	»	»	»	»	»	»
Trichognathe à élytres marginées.....	*Trichognatha marginipennis*.....	I	66	»	»	»	»	I	66	157
Trichoïde orné.....	*Trichoides ornatus*.....	II	255	II	109	19	2	»	»	»
Tricholépide marquée de poils blancs.....	*Tricholepis niveopilus*....	III	77	II	29	9	3	»	»	»
Trichonote cochon.....	*Trichonotus scropha*.....	III	108	»	»	»	»	»	»	»
Trichonyx à corselet rebordé..	*Trichonyx sulcicollis*.....	II	142	»	»	»	»	»	»	»
Trichophore.....	*Trichophorus*.....	III	30	»	»	»	»	»	»	»
Trichophore lippe.....	*Trichophorus lippus*.....	III	312	»	»	»	»	»	»	»
Trichophye à antennes poilues.	*Trichophyus pilicornis*...	II	34	»	»	»	»	»	»	»
Trichople lisse.....	*Trichoplus lævis*.....	III	58	»	»	»	»	»	»	»
Trichopode à forme de casside.	*Trichopoda cassidiformis*..	I	253	»	»	»	»	I	253	428
Trichops.....	*Trichops*.....	III	110	»	»	»	»	»	»	»
Trichopsélaphe légèrement irisé.....	*Trichopselaphus subiridescens*.....	I	114	»	»	»	»	»	»	»
Trichoptéryde atomaire.....	*Trichopteryx atomaria*...	II	197	»	»	»	»	II	176	148
Trichoptéryde de Ratisbonne..	*Trichopteryx Ratisbonnensis*.....	II	196	»	»	»	»	II	193	147
Trichoptérygiens.....	*Trichopterygii*.....	II	193	»	»	»	»	»	»	
Trichopyge.....	*Trichopygus*.....	II	60	»	»	»	»	»	»	
Trichoryne strié.....	*Trichorynus striatus*.....	II	101	»	»	»	»	»	»	
Trichosiole.....	*Trichosiola*.....	III	347	»	»	»	»	»	»	
Trichostèthe fasciculée.....	*Trichostetha fascicularis*.	III	54	»	»	»	»	III	56	62
Trichoton.....	*Trichoton*.....	III	153	»	»	»	»	»	»	»
Tricondyle aptère.....	*Tricondyla aptera*.....	I	26	»	»	»	»	I	26	79
Tricténotome de Children....	*Trictenotoma Childrenii*..	III	303	I	1	*Intr*.	3	»	»	»
Trientome.....	*Trientoma*.....	III	147	»	»	»	»	»	»	»
Trigogomphe.....	*Trigogomphus*.....	III	91	»	»	»	»	»	»	»
Trigonocheile à rostre.....	*Trigonocheilus rostratus*..	I	224	»	»	»	»	I	224	399

NOMS VULGAIRES.	NOMS SCIENTIFIQUES.	DESCRIPTION MŒURS, ETC.		ILLUSTRATIONS. DESSINS HORS TEXTE.				DESSINS DANS LE TEXTE.		
		Tomes.	Pages.	Tomes.	Pages.	Nos des Planch.	Nos des Figur.	Tomes.	Pages.	Nos des Figures.
Trigonodactyle à extrémité noire	*Trigonodactyla melanura.*	I	56	»	»	»	»	I	57	134
Trigonodère	*Trigonoderus*	III	20	»	»	»	»	»	»	»
Idem	Idem	III	182	»	»	»	»	»	»	»
Trigonoderme noire	*Trigonoderma nigra*	II	177	»	»	»	»	II	177	143
Trigonope	*Trigonopus*	III	152	»	»	»	»	»	»	»
Trigonopeltate delta	*Trigonopeltatus delta*	III	59	I	194	14	4	»	»	»
Trigonophore	*Trigonophorus*	III	40, 57	»	»	»	»	»	»	»
Trigonophore du myrtille	*Trigonophorus myrtillinus*	II	52	»	»	»	»	»	»	»
Trigonoscélide noueuse	*Trigonoscelis nodosa*	III	139	»	»	»	»	»	»	»
Trigonostome moisi	*Trigonostoma mucoreum.*	III	84	»	»	»	»	»	»	»
Trigonotarse	*Trigonotarsus*	III	154	»	»	»	»	»	»	»
Trigonotarse calandroïde	*Trigonotarsus calandroides*	III	249	»	»	»	»	»	»	»
Trigonotome à deux couleurs	*Trigonotoma bicolor*	I	143	»	»	»	»	I	143	283
Trilychie	*Trilychia*	III	13	»	»	»	»	»	»	»
Trimères	*Trimera*	I	9	»	»	»	»	»	»	»
Trimie à antennes courtes	*Trimium brevicorne*	II	140	»	»	»	»	II	140	107
Trimorphe pelté	*Trimorphus peltatus*	I	174	»	»	»	»	»	»	»
Trimyte	*Trimytis*	III	149	»	»	»	»	»	»	»
Trinode poilu	*Trinodes hirtus*	II	180	»	»	»	»	»	»	»
Triodonte à tarses	*Triodonta tarsalis*	III	66	I	290	26	1	»	»	»
Idem	Idem	III	109	»	»	»	»	»	»	»
Triodonte brillant	*Triodontus nitidulus*	III	66	I	228	17	2	»	»	»
Idem	Idem	III	109	»	»	»	»	»	»	»
Trionyque	*Trionychus*	III	93	»	»	»	»	»	»	»
Triople cylindrique	*Trioplus cylindricus*	III	93	»	»	»	»	»	»	»
Triorophe	*Triorophus*	III	147	»	»	»	»	»	»	»
Triphylle ponctué	*Triphyllus punctatus*	III	286	»	»	»	»	»	»	»
Triplatome	*Triplatoma*	III	354	»	»	»	»	»	»	»
Triplax russe	*Triplax russica*	III	353	»	»	»	»	III	353	292
Triplecte triste	*Triplectus luctuosus*	I	118	»	»	»	»	»	»	»
Triplonyque	*Triplonycha*	III	14	»	»	»	»	»	»	»
Tripthorhique posagrie	*Tripthorhicus posagrius*	III	82	III	90	17	4	»	»	»
Tritome à deux taches	*Tritoma bipustulata*	III	353	»	»	»	»	»	»	»
Trochale arrondi	*Trochalus rotundatus*	III	66	I	84	15	5	»	»	»
Idem	Idem	III	199	»	»	»	»	»	»	»
Trochalonote	*Trochalonota*	III	349	»	»	»	»	»	»	»
Trochoïdée à croix	*Trochoideus cruciatus*	III	280	»	»	»	»	»	»	»
Troglops blanchâtre	*Troglops albicans*	II	287	»	»	»	»	»	»	»
Trogodendre fasciculé	*Trogodendron fasciculatum*	II	248	II	91	17	3	»	»	»
Trogophlée à deux lignes	*Trogophlæus bilineatus*	II	93	»	»	»	»	II	93	72
Trogosite de Barbarie	*Trogosita Barbarica*	I	274	»	»	»	»	I	274	454
Trogosite de Mauritanie	*Trogosita Mauritanica*	III	289	»	»	»	»	»	»	»
Trogue	*Trogus*	I	199	»	»	»	»	»	»	»
Troncatipennes	*Troncatipennes*	I	56	»	»	»	»	»	»	»
Tropide	*Tropis*	III	316	»	»	»	»	»	»	»
Tropidère à rostre blanc	*Tropideres albirostris*	III	209	»	»	»	»	III	208	191
Tropidoptère	*Tropidopterus*	III	168	»	»	»	»	»	»	»
Tropidosome de Spense	*Tropidosoma Spensei*	III	308	»	»	»	»	»	»	»
Tropinote	*Tropinota*	III	55	»	»	»	»	»	»	»
Tropiorhynque	*Tropiorhynchus*	III	82	»	»	»	»	»	»	»
Tropiphore globuleux	*Tropiphorus globatus*	III	224	»	»	»	»	»	»	»
Tropirhine adroit	*Troporhinus affaber*	III	221	»	»	»	»	»	»	»
Tropisterne glabre	*Tropisternus glaber*	I	247	»	»	»	»	I	247	421

NOMS VULGAIRES.	NOMS SCIENTIFIQUES.	DESCRIPTION MŒURS, ETC.		ILLUSTRATIONS. DESSINS HORS TEXTE.				DESSINS DANS LE TEXTE.		
		Tomes.	Pages.	Tomes.	Pages.	Nos des Planch.	Nos des Figur.	Tomes.	Pages.	Nos des Figures.
Trotégoptère	*Trotegoptera*	III	71	»	»	»	»	»	»	»
Trotomme	*Trotomma*	III	177	»	»	»	»	»	»	»
Trox des sables	*Trox sabulosus*	III	111	»	»	»	»	III	112	100
Trox raboteux	*Trox scaber*	III	111	»	»	»	»	III	112	99
Trypané thoracique	*Trypanæus thoracicus*	II	164	»	»	»	»	»	»	»
Trypète	*Trypetes*	III	239	»	»	»	»	»	»	»
Tryphère à larges élytres	*Trypherus latipennis*	III	5	»	»	»	»	»	»	»
Trypoclade muriqué	*Trypocladus muricatus*	III	258	»	»	»	»	»	»	»
Trysibie	*Trysibius*	III	226	»	»	»	»	»	»	»
Trysse	*Tryssus*	III	69	»	»	»	»	»	»	»
Tychie à cinq taches	*Tychius quinque-punctatus*	III	236	»	»	»	»	III	236	213
Tylode plinoïde	*Tylodes plinoides*	III	230	»	»	»	»	III	230	210
Tylode ptinioïde	*Tylodes ptinioides*	III	242	»	»	»	»	III	243	220
Tylodère épineux	*Tyloderes spinosus*	III	230	»	»	»	»	»	»	»
Tylome	*Tylomus*	III	237	»	»	»	»	»	»	»
Tyndare marginé	*Tyndarus marginellus*	III	41	»	»	»	»	»	»	»
Typhé typhé	*Typhæus typhæus*	III	115	»	»	»	»	»	»	»
Typhée du nénufar	*Typhæ typhæ*	II	293	»	»	»	»	»	»	»
Typocéphale	*Typocephalus*	III	353	»	»	»	»	»	»	»
Typophore	*Typophorus*	III	347	»	»	»	»	»	»	»
Tyque noir	*Tychus niger*	II	138	»	»	»	»	II	122	96
Tyrus pointu	*Tyrus mucronatus*	II	132	»	»	»	»	II	132	102
Tytthonyx à tête couleur de rouille	*Tytthonyx erythrocephala.*	III	5	»	»	»	»	»	»	»
Tyttosome	*Tyttosoma*	II	148	»	»	»	»	»	»	»
U										
Ulède diapéroïde	*Uleda diaperoides*	III	158	»	»	»	»	»	»	»
Uléoiote à pieds jaunes	*Uleoiota flavipes*	III	291	»	»	»	»	»	»	»
Ulocère lézard	*Ulocerus lacertosus*	III	216	»	»	»	»	»	»	»
Ulode verruqueux	*Ulodes verrucosus*	III	162	»	»	»	»	»	»	»
Ulome ferrugineux	*Uloma ferruginosa*	III	158	»	»	»	»	»	»	»
Ulomène hypocrite	*Ulomenes hypocrita*	III	69	II	12	5	4	»	»	»
Ulosome	*Ulosoma*	III	158	»	»	»	»	»	»	»
Idem	Idem	III	242	»	»	»	»	»	»	»
Upinelle très-noire	*Upinella aterrima*	III	171	»	»	»	»	»	»	»
Upis céramboïde	*Upis ceramboides*	III	156	»	»	»	»	III	156	140
Urde naine	*Urda nana*	III	146	»	»	»	»	»	»	»
Urodère	*Urodera*	III	345	»	»	»	»	»	»	»
Urodon à pieds rouges	*Urodon rufipes*	III	208	»	»	»	»	»	»	»
Uroplate	*Uroplata*	III	341	»	»	»	»	»	»	»
Uroxyde cuivreuse	*Uroxys cuprascens*	III	101	»	»	»	»	»	»	»
Utérosome	*Uterosomus*	III	210	»	»	»	»	»	»	»
V										
Valgue hémiptère	*Valgus hemipterus*	III	59	I	188	13	3	»	»	»
Variopalpe	*Variopalpis*	I	187	»	»	»	»	»	»	»
Vartague de Buquet	*Vartagus Buquetii*	I	179	»	»	»	»	I	179	338
Vatelle à tarse	*Vatellus tarsatus*	I	213	»	»	»	»	I	213	386
Velléie dilaté	*Velleius dilatatus*	II	63	»	»	»	»	II	63	44
Ver luisant	*Lampyris*	III	13	»	»	»	»	»	»	»

NOMS VULGAIRES.	NOMS SCIENTIFIQUES.	DESCRIPTION MŒURS, ETC.		ILLUSTRATIONS. DESSINS HORS TEXTE.				DESSINS DANS LE TEXTE.		
		Tomes.	Pages.	Tomes.	Pages.	Nos des Planch.	Nos des Figur.	Tomes.	Pages.	Nos des Figures.
Vésicants	*Vesicata*	III	189	»	»	»	»	»	»	»
Vespère de Xatarte	*Vesperus Xatartii*	III	329	III	330	44	3	»	»	»
Vespère timide	*Vesperus strepens*	III	329	»	»	»	»	III	331	274
Vesta de Chevrolat	*Vesta Chevrolatii*	III	13	»	»	»	»	»	»	»
Viète	*Vieta*	III	144	»	»	»	»	»	»	»
Volvule enflé	*Volvulus inflatus*	I	242	»	»	»	»	I	242	415
Vrillette	*Anobium*	II	215	»	»	»	»	»	»	»
X										
Xantheste	*Xanthesta*	III	4	»	»	»	»	»	»	»
Xanthocère	*Xanthocerus*	II	244	»	»	»	»	»	»	»
Xanthochre de Carniole	*Xanthochroa Carniolica*	III	188	»	»	»	»	»	»	»
Xantholine à pattes rouges	*Xantholinus rufipes*	II	42	»	»	»	»	II	43	33
Xantholine noir	*Xantholinus ater*	II	42	»	»	»	»	II	42	32
Xanthome	*Xanthomus*	III	167	»	»	»	»	»	»	»
Xantrophée tachetée	*Xantrophæa vittata*	I	72	»	»	»	»	I	72	168
Xénocère saperdoïde	*Xenocerus saperdoides*	III	209	»	»	»	»	»	»	»
Xénodore Janus	*Xenodorus Janus*	III	91	»	»	»	»	III	90	90
Xénos de Rossi	*Xenos Rossii*	III	201	»	»	»	»	»	»	»
Xestie à élytres épineuses	*Xestia spinipennis*	III	313	»	»	»	»	»	»	»
Xestobie à réseaux	*Xestobium tessellatum*	II	216	»	»	»	»	»	»	»
Xiphodonte antilope	*Xiphodontus antilope*	III	128	»	»	»	»	»	»	»
Xiphtone	*Xiphtona*	III	351	»	»	»	»	»	»	»
Xylèce de l'aulne	*Xylæcus alni*	III	34	»	»	»	»	»	»	»
Xylétine du lierre	*Xyletinus hederæ*	II	213	»	»	»	»	»	»	»
Xylinade rugueux	*Xylinades rugosus*	III	210	»	»	»	»	»	»	»
Xylite	*Xylita*	III	184	»	»	»	»	»	»	»
Xylobie de l'aulne	*Xylobius alni*	III	34	»	»	»	»	»	»	»
Xylobie élégant	*Xylobius elegans*	II	238	»	»	»	»	II	238	165
Xylocare oculé	*Xylocaris oculata*	III	310	»	»	»	»	»	»	»
Xylodrome uni	*Xylodromus deplanatus*	II	114	»	»	»	»	»	»	»
Xylographe bostrichoïde	*Xylographus bostrichoides*	III	261	»	»	»	»	»	»	»
Xylonotrogue	*Xylonotrogus*	II	191	»	»	»	»	»	»	»
Xylonyque	*Xylonychus*	III	67, 72	»	»	»	»	»	»	»
Xyloperthe sinuée	*Xylopertha sinuata*	III	258	»	»	»	»	»	»	»
Xylophages	*Xylophaga*	III	257	»	»	»	»	»	»	»
Xylophile	*Xylophilus*	III	177	»	»	»	»	»	»	»
Xylophile de l'aulne	*Xylophilus alni*	III	34	»	»	»	»	»	»	»
Xylorhine venimeuse	*Xylorhina venosa*	III	327	»	»	»	»	»	»	»
Xylorycte	*Xyloryctes*	III	91	»	»	»	»	»	»	»
Xylotère domestique	*Xyloterus domesticus*	III	273	»	»	»	»	»	»	»
Xylotrète vert	*Xylotretus viridis*	II	240	»	»	»	»	II	240	168
Xylotroge brun	*Xylotrogus brunneus*	III	262	»	»	»	»	»	»	»
Xylotrupe Gédéon	*Xylotrupes Gedeon*	III	92	»	»	»	»	»	»	»
Xyphoscèle	*Xyphoscelis*	III	57	»	»	»	»	»	»	»
Xyste	*Xysta*	III	152	»	»	»	»	»	»	»
Xystrocère globuleuse	*Xystrocera globosa*	III	312	»	»	»	»	»	»	»
Xystronie	*Xystronia*	III	172	»	»	»	»	»	»	»
Xystrope	*Xystropus*	III	172	»	»	»	»	»	»	»
Xystrophore à antennes en soie	*Xystrophorus serraticornis*	II	212	»	»	»	»	»	»	»
Y										
Ylote à pattes ocracées	*Ylotis ochropus*	II	253	»	»	»	»	II	253	175

NOMS VULGAIRES.	NOMS SCIENTIFIQUES.	DESCRIPTION MŒURS, ETC.		ILLUSTRATIONS.						
				DESSINS HORS TEXTE.				DESSINS DANS LE TEXTE.		
		Tomes.	Pages.	Tomes.	Pages.	Nos des Planch.	Nos des Figur.	Tomes.	Pages.	Nos des Figures.
Z										
Zabre bossu	*Zabrus gibbus*	I	162	»	»	»	»	I	163	319
Zabre fémoral	*Zabrus femoratus*	I	162	»	»	»	»	I	163	318
Zabre pingouin	*Zabrus pinguis*	I	162	I	109	7	4	»	»	»
Zadène	*Zadenus*	III	152	»	»	»	»	»	»	»
Zalmène	*Zalmænus*	II	82	»	»	»	»	»	»	»
Zanthemnie	*Zanthemnia*	III	70	»	»	»	»	»	»	»
Zémine à corselet cuivré	*Zemina cupricollis*	III	41	II	191	28	4	»	»	»
Zénithicole austral	*Zenithicola australis*	II	254	»	»	»	»	II	254	176
Zénoa couleur de poix	*Zenoa picea*	III	18	»	»	»	»	»	»	»
Zeugophore un peu épineuse	*Zeugophora subspinosa*	III	338	»	»	»	»	»	»	»
Zilobe ferrugineuse	*Ziloba ferruginea*	III	184	»	»	»	»	»	»	»
Zirophore épineux	*Zirophorus spinosus*	II	101	»	»	»	»	II	101	76
Zirophore scorié	*Zirophorus scoriaceus*	II	101	»	»	»	»	II	101	77
Zolodine	*Zolodinus*	III	156	»	»	»	»	»	»	»
Zonarie	*Zonarius*	III	353	»	»	»	»	»	»	»
Zonite brûlée	*Zonitis præusta*	III	197	»	»	»	»	III	196	179
Zonyptile	*Zonyptilus*	II	89	»	»	»	»	»	»	»
Zophère du Guatémala	*Zopherus Guatemalensis*	III	143	III	148	27	3	»	»	»
Idem	Idem	III	151	»	»	»	»	»	»	»
Zophie peint en rouge	*Zophius rufopictus*	III	167	»	»	»	»	»	»	»
Zophobas	*Zophobas*	III	156	»	»	»	»	»	»	»
Zophose	*Zophosus*	III	143	»	»	»	»	»	»	»
Zuphie de Numidie	*Zuphium Numidicum*	I	68	»	»	»	»	I	68	160
Zygie oblongue	*Zygia oblonga*	II	295	»	»	»	»	»	»	»
Zygogramme	*Zygogramma*	III	348	»	»	»	»	»	»	»
Zygops à corselet rouge	*Zygops rubricollis*	III	243	III	242	34	5	»	»	»
Zygraphe oculé	*Zygraphus oculator*	III	323	»	»	»	»	»	»	»
Zyras de Haworth	*Zyras Haworthi*	II	10	»	»	»	»	II	9	3

FIN DE LA TABLE DES COLÉOPTÈRES.