

HISTOIRE NATURELLE  
DES  
INSECTES.

---

APTÈRES.

---

*Atlas.*



# EXPLICATION DES PLANCHES

DES

## INSECTES APTÈRES.

### PLANCHE PREMIÈRE.

APTÈRES-ACÈRES. — *Caractères génériques.* — *Théraphoses.* —  
*Araignées.*

Si l'on excepte quelques nouveaux genres, que nous avons fait dessiner et graver, toutes les figures de cette planche et des trois suivantes sont réduites d'après celles que nous avons fait exécuter sous nos yeux dans notre tableau des Aranéides en 1805. Depuis cette époque, ces figures ont été souvent copiées. Nous sommes loin d'en faire un reproche aux naturalistes, puisque nous-mêmes, ainsi qu'on le verra dans plusieurs planches de cet ouvrage, nous avons fait de larges emprunts aux belles figures que M. Savigny a fait exécuter dans le grand ouvrage sur l'Égypte; mais nous eussions désiré que ceux qui ont jugé à propos de copier nos caractères génériques eussent eu soin d'en prévenir, ce qui nous eût épargné la peine de le faire, afin de ne pas laisser croire que nous étions nous-mêmes les emprunteurs.

#### THÉRAPHOSES.

*Fig.*

1A. *Mygale calpéienne.* — Fig. 1A la bouche, *a* la lèvre, *b* la mâchoire, *c* l'article des palpes nommé axillaire, *d* l'huméral, *e* le cubital, *f* le radial, *g* le digital, *h* cupule de l'organe sexuel du mâle, *i* tige de la mandibule, *k* onglet de la mandibule.

*IV. B.* Dans cette figure, et dans toutes celles qui suivent, la bouche est toujours figurée, l'Insecte se trouvant renversé sur le dos, et ayant son abdomen dont la partie postérieure est tournée du côté de l'observateur. Les palpes, qui ordinairement sont dans la direction du corps, sont écartés de chaque côté, afin de bien laisser voir la lèvre, les mâchoires et les mandibules qui les dépassent.

— Fig 1B les yeux.

*IV. B.* Ils sont toujours représentés de face, l'Insecte placé dans sa position naturelle, la tête tournée vers l'observateur, parce qu'ainsi on voit bien la ligne inférieure de la tête qui termine en bas le bandeau, au dessous duquel sont les mandibules, qui ne sont pas figurées, et la ligne supérieure de la tête formant presque toujours une courbe plus ou moins surbaissée.

2. *Mygale aviculaire.* — *a* les yeux, *b* le bandeau.
3. — *Notasiène.* — Fig. 3A, la bouche; 3B, les yeux.
4. — *maçonne.* — Fig. 4B; les yeux; 4D, une mandibule avec l'extrémité de sa tige dentée, formant ce qu'on appelle le râteau.
5. *Olétère atype.* — Fig. 5A, la bouche; 5B, les yeux; 5C, le corselet.
6. *Missulène heureuse.* — Fig. 6A, la bouche; 6B, la tête et les yeux vus

*Fig.* de face ; 6C, le corselet et la tête vus sur le dos et par derrière, c'est-à-dire l'abdomen tourné du côté de l'observateur.

7. Sphodros d'Abbot. — Fig. 7, les yeux.

7. *bis*. Sphodros de Milbert. — Fig. 7 *bis*, les yeux.

#### ARAIGNÉES.

*Fig.*

8. Dysdère érythrine. — Fig. 8A, la bouche; 8B, les yeux.

9. Ségestrie perfide. — Fig. 9A, la bouche; 9B, les yeux.

10. Lycose vorace — Fig. 10A, la bouche; 10B, les yeux.

11. Dolomède admirable. — Fig. 11A, la bouche; 11B, les yeux.

#### PLANCHE II.

##### APTÈRES-ACÈRES. — *Caractères génériques. — Araignées.*

*Fig.*

1. Dolomède entouré. — Fig. 1A, la bouche; 1B, les yeux.

2. — roux. — Fig. 2A, la bouche; 2B, les yeux.

3. Storène bleue. — Fig. 3A, la bouche; 3B, les yeux. (Cette figure est à la troisième rangée à droite.)

4. Clène douteux. — Fig. 4A, la bouche; 4B, les yeux.

5. Dyclion Reuss. — Fig. 5, les yeux. (Conférez Pl. XV, fig. 2.)

6. Sphase Indien — Fig. 6A, la bouche; 6B, les yeux.

7. Atte paré. — Fig. 7A, la bouche; 7B, les yeux.

8. Erèse cinabre. — Fig. 8A, la bouche; 8B, les yeux.

9. Delène cancéride. — Fig. 9A, la bouche; 9B, les yeux.

10. Olios leucosic. — Fig. 10, les yeux.

11. Thomise rugueux. — Fig. 11C, le corselet et les yeux vus par derrière; 11B, les yeux vus de face.

12. Thomise citron. — Fig. 12A, la bouche; 12B, les yeux.

13. — paresseux. — Fig. 12A, la bouche; 13B, les yeux.

*IV. B.* Le *Thomisus desidiosus* décrit p. 501 est le Thomise oisif et non le Thomise paresseux, comme on l'a imprimé par erreur.

14. Philodrome oblong. — Fig. 14, les yeux.

15. — flamboyant. — Fig. 15, la lèvre.

#### PLANCHE III.

##### APTÈRES-ACÈRES. — *Caractères génériques. — Araignées.*

*Fig.*

1. Sparasse smaragdine. — Fig. 1A, la bouche; 1B, les yeux.

2. Clubione nourrice. — Fig. 2A, la bouche; 2B, les yeux.

3. — joyeuse. — Fig. 3, les yeux.

4. — accentuée. — Fig. 4, les yeux.

5. Drasse lucifuge. — Fig. 6A, la bouche; 6B, les yeux.

7. Latrodocte malmignate. — Fig. 7A, la bouche; 7B, les yeux.

8. Pholque phalangide. — Fig. 8A, la bouche; 8B, les yeux vus de face et de manière à montrer le labre ou bandeau très-alongé.

9. Tégénaire domestique. — Fig. 9A, la bouche; 9B, les yeux.

10. Agélène labyrinthe. — Fig. 10A, la bouche; 10B, les yeux.

11. Nysse pédiculaire. — Fig. 11A, la bouche; 11B, les yeux.

12. Épéire diadème. — Fig. 12A, la bouche; 12B, les yeux.

*Fig.*

13. Épétre brune. — Fig. 13A, la bouche; 14B, les yeux.  
 14. Tétragnathe étendue. — Fig. 14A, la bouche, 14B, les yeux.  
 15. Linyphie montagnarde. — Fig. 15A, la bouche; 15B, les yeux.

## PLANCHE IV.

APTÈRES-ACÈRES. — *Caractères génériques. — Araignées.**Fig.*

1. Théridon couronné. — Fig. 1A, la bouche; 1B, les yeux.  
 2. — quatre points. — Fig. 2A, la bouche; 2B, les yeux.  
 3. — triangulifère. — Fig. 3A, la bouche; 3B, les yeux.  
 4. — sisyphe. — Fig. 4A, la bouche; 4B, les yeux.  
 5. — crypticole. — Fig. 5A, la bouche; 5B, les yeux.  
 6. — longipède. — Fig. 6A, la bouche; 6B, les yeux.  
 7. Scytode thoracique. — Fig. 7A, la bouche; 7B, les yeux.  
 8. Argyronète aquatique. — Fig. 8A, la bouche; 8B, les yeux.  
 9. Olios leucosie. — Fig. 9A, la bouche; 9B, les yeux.  
 10. — marron. — Fig. 10A, la bouche; 10B, les yeux.  
 11. — brun. — Fig. 11A, la bouche; 11B, les yeux.  
 12. — du cap marron. — Fig. 12, la bouche.  
 13. Délène Péronien. — Fig. 13A, la bouche du mâle avec la palpe gauche; 13B, les yeux.  
 14. Clastes Freycinet. — Fig. 14A, le corps d'une femelle vue sur le dos, dépourvue de ses pattes, à laquelle on n'a laissé que son palpe droit; 14B, les yeux; 14D, la bouche.  
 15. Désis disderoïde. — Fig. 15A, la bouche; 15B, les yeux.

## PLANCHE V.

APTÈRES-ACÈRES. — *Théraphoses.*

## MYGALE.

*Fig.*

1. Mygale cafrérienne. — Fig. 1D, un mâle vu de trois quarts, *a* l'exin-guinal, qui est précédé de la hanche, à laquelle on n'a point apposé de lettre, *b* le fémoral, *c* le génual, *d* le tibial, *e* le métatarse, *f* le tarse; 1E, le digital du mâle montrant la cupule qui renferme les organes copulateurs.  
 2. — pionnière. — Fig. 2D, une femelle vue sur le dos; 2B, les yeux, 2M, une mandibule détachée montrant les poils, et le râteau à l'extrémité de la tige.  
 3. — cellicole. — Fig. 3D, une femelle grossie; 3*d*, la même de grandeur naturelle; 3A, la bouche vue en dessous, avec le palpe gauche entier, le droit coupé; 3B, les yeux; 3C, le corselet vu de côté; 3M, une mandibule; 3T, un tarse avec ses trois griffes.

## PLANCHE VI.

APTÈRES-ACÈRES. — *Théraphoses. — Araignées.*

## FILISTATE, DISDÈRES, SÉGESTRIE.

*Fig.*

1. Filistate bicolor. — 1D, une femelle vue sur le dos; la bouche, le devant du corselet, ou la tête, vu de face pour montrer la position des yeux.

*Fig.*

2. Dysdère artificieuse. — Fig. 2D, une femelle grossie; 2*d*, la même grandeur naturelle; 2A, la bouche; 2B, les yeux; 2N, la tête; 2M, une mandibule.
3. Ségestrie perfide. — Fig. 3D, une femelle; 3A, la bouche sans les palpes; 3B, les yeux; 3C, le corselet vu de côté; 3M, une mandibule; 3L, la lèvre; 3R, le labre séparé; 3r, le labre joint au bandeau débordé par la lèvre; 3X, une mâchoire.
4. — perfide.—Fig. 4D, un mâle; 4E, un palpe; 4T, l'extrémité du tarse.

## PLANCHE VII.

APTÈRES-ACÈRES. — *Araignées.*

## UPTIOTE, LYCOSE.

*Fig.*

1. Uptiote incertaine. — Fig. 1D, une femelle grossie; 1*d*, la même de grandeur naturelle; 1A, la bouche grossie; 1B, la portion de la tête où sont les yeux, pour montrer qu'il n'y en a que six.
2. — incertaine de Schreber. — Fig. 2B, un mâle grossi vu sur le dos, et suivant nous le mâle de l'espèce précédente; 2*d*, le même de grandeur naturelle; 2*c*, la tête et les yeux.  
*N. B.* Les deux yeux latéraux de la première ligne, suivant nous, n'existent pas, et sont deux points brillants du bandeau que M. Schreber, qui nous a envoyé ce dessin, a pris pour des yeux; 2K, corselet vu de trois quarts, où l'on voit encore les yeux latéraux d'en bas bien exprimés comme existant réellement.
3. Lycose tarentule Apulienne. — Fig. 3D, une femelle vue sur le dos, de grandeur naturelle; 3E, la même, vue en dessous; 3*c*, la tête vue de face, pour montrer les yeux et les mandibules; 3K, la tête vue sur le dos.
4. — mordante. — Fig. 4, une femelle grossie.

## PLANCHE VIII.

APTÈRES-ACÈRES. — *Araignées.*

## LYCOSE, PHOLQUE.

*Fig.*

1. Lycose tarentule Narbonnaise. — Fig. 1D, une femelle de grandeur naturelle vue en dessus et marchant; 1E, la même, vue en dessous.
2. Pholque phalangide. — Fig. 2D, une femelle de grandeur naturelle; 2A, la bouche grossie.
3. — phalangide. — Fig. 3D, un mâle de grandeur naturelle; 3C, le corselet, pour montrer la position des yeux.

## PLANCHE IX.

APTÈRES-ACÈRES. — *Araignées.*

## MYRMÉCIE, SPHASE, HERSILLE.

*Fig.*

1. Hersille caudée. — Fig. 1D, une femelle grossie, 1*d* la même de grandeur naturelle, aa les filières tentacules, v le généal, r le tibial,

*Fig.*

*s* le métatarse, *t* le mésotarse, *u* le tarse; 1A, la bouche avec le palpe droit; 1B, les yeux; 1C, la tête vue de face, montrant les yeux portés sur une élévation, les mandibules et les palpes; 1M, une mandibule détachée; 1T, le tarse.

2. Myrmécie fauve. — Fig. 2D, un mâle de grandeur naturelle; 2h, l'abdomen et portion du corselet vue en dessus; 2l, les mêmes parties vues en dessous; 2A, la bouche; 2B, les yeux; 2E, une patte du même détachée, *k* la hanche, *a* l'axillaire, *b* le fémoral, *c* le génoual, *d* le tibial, *e* le métatarse, *f* le tarse; 2P, un palpe de la femelle, *a* l'axillaire, *b* l'huméral, *c* le cubial, *d* le radial, *e* le digital.

3. Sphase fossane. — Fig. 3D, une femelle grossie; 3B, les yeux.

4. — transalpin. — Fig. 4A, la bouche; 4C, le corselet montrant la position des yeux placés sur des élévations transparentes.

## PLANCHE X.

APTÈRES-ACÈRES. — *Araignées.*

## CHERSIS.

*Fig.*

1. Chersis Savigny. — Fig. 1D, une femelle très-grossie vue de côté; 1d, la même de grandeur naturelle; 1A, la bouche; 1B, les yeux; 1C, le corselet vu de côté, sans les pattes, mais avec les palpes, montrant l'articulation d'un de ces palpes avec la mâchoire qui lui sert de support, et la position des mandibules à l'égard des mâchoires; 1M, une mandibule détachée; 1u, une mâchoire détachée; 1L, la lèvre et l'extrémité de la languette; 1T, un tarse; 1Y, le dessous ou la plante du même tarse.

2. — Savigny. — Fig. 2D, un mâle grossi; 2d, le même de grandeur naturelle; 2C, corselet du mâle vu de face, montrant la position des yeux, les mandibules et les palpes; 2P, palpe du mâle détaché.

## PLANCHE XI.

APTÈRES-ACÈRES. — *Araignées.*

## ATTE, ERÈSE, CLUBIONE, CTÈNE.

*Fig.*

1. Erèse acantophile. — Fig. 1D, une femelle grossie; 1d, la même de grandeur naturelle; 1c, la tête vue de face et grossie pour montrer la position des yeux.

2. Sphase transalpin. — Fig. 2D, une femelle grossie; 2B, les yeux.

3. Scytode thoracique. — Fig. 3D, une femelle vue sur le dos, grossie; 3, la même, vue de côté.

4. Ctène Oudinot. — Fig. 4D, un mâle grossi; 4B, les yeux.

5. Atte formicoïde. — Fig. 5D, un mâle grossi; 5d, le même de grandeur naturelle; 5E, un palpe détaché grossi, montrant le digital avec sa capsule ouverte en dessous.

6. — formicoïde. — Fig. 6D, la femelle grossie et vue sur le dos; 6d, la même de grandeur naturelle; 6B, les yeux.

7. Erèse cinabre. — Fig. 7D, une femelle grossie.

8. Clubione accentuée. — Fig. 8D, un mâle grossi; 8B, les yeux.

## PLANCHE XII.

APTÈRES-ACÈRES. — *Araignées.*

## ATTE, ERIFE, SÉLÉNOPS.

*Fig.*

1. Atte phrynoïde. — Fig. 1D, une femelle grossie; 1A, la bouche; 1B, les yeux.
2. — guetteur. — Fig. 2D, une femelle grossie; 2d, la même de grandeur naturelle.
3. — observateur. — Fig. 3D, femelle grossie; 3d, la même de grandeur naturelle.
4. — bêche (nommée à tort *biche*, p. 426 de l'ouvrage). — Fig. 4D, un mâle grossi; 4d, le même de grandeur naturelle; 4, la bouche, avec l'organe mâle vu en dessous; 4B, la tête vue de face, pour montrer l'emplacement des yeux.
5. Sélénops fugitif. — Fig. 5D, une femelle de grandeur naturelle; 5A, la bouche; 5B, la tête vue de face, montrant l'emplacement des yeux.
6. Erife hétérogastre. — Fig. 6D, une femelle grossie; 6d, la même de grandeur naturelle; 6A, la bouche; 6c, la tête vue de face, où on ne voit que la moitié du nombre des yeux, les autres se trouvant sur les côtés et le derrière du tubercule conique où ils sont placés; 6k, un tubercule conique de la tête, figuré à part et vu par derrière, pour montrer comment sont placés les quatre autres yeux.

## PLANCHE XIII.

APTÈRES-ACÈRES. — *Araignées.*

## ARKYS, THOMISE.

*Fig.*

1. Thomise trematé. — Fig. 1D, femelle grossie; 1d, la même de grandeur naturelle; 1P, un palpe du mâle vu en dessous, de manière à montrer le radial pourvu d'une apophyse bifide, ou de tubercules charnus, qui se prolongent sur la cupule du digital: celle-ci est tournée de manière à faire voir son conjoncteur principal et son conjoncteur auxiliaire.
2. Arkys lancier. — Fig. 2D, un individu vu en dessus, grossi; 2d, le même de grandeur naturelle; 2A, la bouche; 2B, la tête vue de face, montrant la position des yeux.
3. Thomise sablé. — Fig. 3, un mâle très-grossi; 3d, le même de grandeur naturelle.

## PLANCHE XIV.

APTÈRES-ACÈRES. — *Araignées.*

## OLIOS, PHILODROME, LATRODECTE.

*Fig.*

1. Philodrome sobre. — Fig. 1D, une femelle un peu grossie; 1B, les yeux.
2. Olios leucosie. — Fig. 2D, une femelle de grandeur naturelle; 2A, la bouche; 2B, la tête vue de face, pour montrer la position des yeux.



*Fig.*

3. Clotho de Durand. — Fig. 3D, une femelle de grandeur naturelle; 3A, la bouche; 3B, la tête vue de face, sans les mandibules, pour montrer la position des yeux.
4. Latrodecte malmignathe. — Fig. 4D, une femelle grossie; 4d, la même de grandeur naturelle; 4B, les yeux très-grossis.

## PLANCHE XV.

APTÈRES-ACÈRES. — *Araignées.*

## ARTÈME, NYSSE.

*Fig.*

1. Artème Mauricienne. — Fig. 1D, un mâle de grandeur naturelle; 1A, la bouche, avec le digital et son conjoncteur en état.
2. Nysse timide. — Fig. 2D, un mâle grossi; 2d, le même de grandeur naturelle; 2A, la bouche, avec le digital vu en dessous, et ses conjoncteurs renfermés dans la cupule; 2c, le devant de la tête. (Peut-être est-ce le Diction Reuss. Conférez Pl. II, fig. 5.)  
Cette dernière figure est de M. Savigny.

## PLANCHE XVI.

APTÈRES-ACÈRES. — *Araignées.*

## TÉGÉNAIRE, DRASSE, LINYPHIE, CLOTHO.

*Fig.*

1. Tégénaire civile. — Fig. 1, une femelle de grandeur naturelle.
2. — domestique. — Fig. 2D, une femelle marchant de grandeur naturelle; 2E, un mâle de grandeur naturelle.
3. — agreste. — Fig. 3, une femelle de grandeur naturelle.
4. Linyphie montagnarde. — Fig. 4, une femelle grossie.
5. Drasse brillant. — Fig. 5A, une femelle très-grossie.
6. Clotho (Knyo) luisant. — Fig. 6D, une femelle de grandeur naturelle; 6B, la tête grossie montrant la position des yeux vus verticalement; 6b, la tête vue de côté; 6A, la bouche.
7. Dolophone notacanthé. — Fig. 7, la tête grossie pour montrer la position des yeux.

## PLANCHE XVII.

APTÈRES-ACÈRES. — *Araignées.*

## LACHÉSIS, ÉRIGONE.

*Fig.*

1. Lachésis perverse. — Fig. 1D, un mâle grossi; 1d, le même de grandeur naturelle; 1A, la bouche, avec le palpe vu en montrant la concavité de la cupule du digital, où l'on distingue un conjoncteur principal, avec deux filets latéraux ou conjoncteurs supplémentaires; 1P, une mâchoire et son palpe vus de côtés, ne montrant que la portion convexe de la cupule; 1a, le labre ou le palais, avec les mâchoires vus à l'intérieur; 1c, la tête vue de face montrant les mandibules avec leurs crochets, dont la pointe est courbée en bas et

*Fig.*

en sens inverse; 1e, la lèvre vue à l'intérieur, montrant la languette qui la dépasse; 1M, mandibule gauche vue par sa face postérieure; 1G, le tarse, avec les trois griffes qui le terminent.

2. *Érigone errante*. — Fig. 2D, un mâle très-grossi; 2d, le même de grandeur naturelle; 2A, la bouche; 2B, les yeux; 2c, la tête vue de face, montrant les mandibules avec leurs épines; 2K, le corselet vu de côté, montrant les pointes qui le garnissent, les apophyses du cubital et du radial, et la cupule ovale allongée du digital; 2M, une mandibule; 2R, une patte antérieure.

Toutes les figures de cette planche sont de M. Savigny.

## PLANCHE XVIII.

APTÈRES-ACÈRES. — *Araignées*.

## ÉPÉIRE.

*Fig.*

1. *Épéire impériale*. — Fig. 1D, femelle de grandeur naturelle; 1A, la bouche; 1B, la tête vue de face très-grossie, montrant les tubercules coniques qui la surmontent.
2. — de l'*Opuntia*. — Fig. 2D, une femelle grossie; 2d, la même de grandeur naturelle; 2B, les yeux.
3. — *argentée*. — Fig. 3, une femelle de grandeur naturelle.
4. — *Théis*. — Fig. 4, une femelle de grandeur naturelle.
5. — *Alsine*. — Fig. 5, une femelle de grandeur naturelle.

## PLANCHE XIX.

APTÈRES-ACÈRES. — *Araignées*.

## TÉTRAGNATHE.

*Fig.*

1. *Tétragnathe argentée*. — Fig. 1D, une femelle grossie; 1d, la même de grandeur naturelle; 1A, la bouche; 1B, la tête vue de face sans les mandibules.
2. — *zorille*. — Fig. 2D, une femelle grossie; 2d, la même de grandeur naturelle; 2B, les yeux.

## PLANCHE XX.

APTÈRES-ACÈRES. — *Araignées*.

## ULOBORE, ZOSIS.

*Fig.*

1. *Ulobore Walckenaer*. — Fig. 1D, une femelle de grandeur naturelle vue sur le dos; 1T, la même, vue de côté au milieu de sa toile; 1A, la bouche; 1B, les yeux; 1b, les mêmes yeux vus plus en dessous; 1N, rocon de cette Araignée.

*N. B.* Cette figure et tous ses détails ont été gravés sur un dessin de M. Léon Dufour envoyé à M. Latreille.

2. *Zosis caraïbe*. — Fig. 2D, une femelle grossie; 2d, la même de grandeur naturelle; 2A, la bouche; 2B, les yeux.

## PLANCHE XXI.

APTÈRES-ACÈRES. — *Araignées.*

## EPIFINE, THÉRIDIION.

*Fig.*

1. Episine tronquée. — Fig. 1D, un mâle très-gros; 1*d*, le même de grandeur naturelle vu sur le dos; 1*e*, le même de grandeur naturelle, allongé sur l'un de ses fils; 1*e*, le devant du corselet, et la tête montrant la position des yeux vus par derrière; 1A, la bouche.
2. Théridiion gonflé. — Fig. 2D, une femelle de grandeur naturelle; 2B, la tête vue de face montrant la position des yeux; 2G, extrémité d'une mandibule avec son crochet; 2A, la bouche et la poitrine ou plastron indiquant l'insertion des pattes; 2E, le corselet et l'abdomen très-gros sans les pattes; 2R, l'épigyne séparée vue de face; 2, la même, vue de côté.
3. — crénécié. — Fig. 3D, une femelle grosse; 3B, les yeux.

## PLANCHE XXII.

APTÈRES-ACÈRES. — *Araignées.**Fig.*

1. Plectanc armée. — Fig. 1D, femelle vue sur le dos; 1G, la même, vue en dessous; 1E, la même, vue de côté.
2. Scytode mithras. — Fig. 2D, une femelle grosse; 2D, les yeux.  
Cette figure est de M. Koch.
3. Do'omède lycène. — Fig. 3D, une femelle de grandeur naturelle; 3B, la tête montrant la position vue par derrière; 3C, la même, vue de côté.
4. Argyronète aquatique. — Fig. 4D, une femelle grosse; 4*d*, la même de grandeur naturelle, jeune; 4E, un mâle gros vu sur le dos; 4L, le même, vu de côté; 4M, la bouche du mâle; 4C, la tête vue de face pour montrer la position des yeux.
5. Théléphone rustmane. — Fig. 5, un individu vu sur le dos, de grandeur naturelle.
6. — étroit. — Fig. 6, un individu de grandeur naturelle vu sur le dos.
7. Spinimane. — Fig. 7, un individu de grandeur naturelle vu sur le dos.  
Ces trois figures 5, 6 et 7 sont de M. Lucas.

## PLANCHE XXIII.

APTÈRES-ACÈRES. — *Phrynéides, Scorpionides.*

## PHRYNES, SCORPIONS.

*Fig.*

1. Phryne réniforme: copiée de Herbst.
2. — réniforme? — Yeux et partie antérieure du céphalothorax; copiés de Dugès.
3. Scorpion biaculé. — Fig. 3A, yeux et partie antérieure du céphalothorax; B, un des peignes.
4. — roussâtre, de Cotte. — A, yeux et partie antérieure du céphalothorax; R, main; C, dernier anneau caudal et vésicule.
5. — varié. — Yeux et partie antérieure du céphalothorax; d'après M. Guérin.

*Fig.*

6. Scorpion maure.—A, yeux et partie antérieure du céphalothorax; R, un des peignes.  
7. — Navicaude. — Céphalothorax, yeux et pattes seulement.

## PLANCHE XXIV.

APTÈRES-ACÈRES. — *Scorpionides*.

## SCORPIONS.

*Fig.*

1. Scorpion roussâtre (sous le nom de Sc. roux égyptien). — Fig. 1D, individu mâle réduit d'un tiers; A, la bouche grossie; *a*, mâchoire ou plutôt mandibule formée par la hanche des palpes; *b*, la lèvre. — Fig. 1R, hanche ou base des premières paires de pattes formant des mâchoires surnuméraires. — Fig. 1C, forcipule ou maxille; fig. 1e, le même organe vu sous une autre face; *d*, la main; *f*, doigt mobile de la pince. — 1P, l'un des peignes.  
2. — quinqué-strié (sous le nom de Scorpion d'Amoureux, Audouin); femelle réduite d'un tiers. — Fig. 2C, vue en dessous. — B, portion du corselet grossi, montrant les yeux dont les deux petites paires latérales ont été omises. — P, un des peignes.  
3. — bicolor (sous le nom de Scorpion austral, Audouin, non Herbst), de grandeur naturelle. — G, tarse de la quatrième paire, dont *f* montre les ongles ou doigts et la pelote interdigitale.  
Les figures de cette planche sont copiées de l'Atlas de M. Savigny.

## PLANCHE XXV.

APTÈRES-ACÈRES. — *Scorpionides*.

## PINSE, OBISIE.

*Fig.*

1. Obisie d'Hermann. — Fig. 1D, Obisie d'Hermann; 1*d*, le même de grandeur naturelle; 1A, le corselet vu en dessous, avec la tête, *m* les mandibules.  
3. — de Beauvois. — Fig. 3D, un individu grossi; 3*d*, le même de grandeur naturelle; 3B, le corselet vu en dessus, *m* les mâchoires, *y* les yeux.  
2. Pince sésamoïdes. — Fig. 2D, un individu grossi; 2*d*, le même de grandeur naturelle; 2B, la bouche et le corselet vus en dessus; 2A, le corselet en dessous, *m* les mâchoires; 2E, la bouche très-grossie, *rr* les mâchoires, *s* la lèvre, *x* le premier article des pattes maxillaires; 2G, son article mobile vu de côté; 2H, le même détaché, vu du côté de la face antérieure; 2T, tarse de la seconde paire de pattes, *i* un des appendices plantaires.  
Ces figures sont de Savigny.

## PLANCHE XXVI.

APTÈRES-ACÈRES. — *Solpugide*.

## SOLPUGE.

*Fig.*

1. Solpuge arénoïde. — Fig. 1D, une femelle vue sur le dos réduite d'un tiers; 1R, un mâle réduit vu de profil; 1M, segments antérieurs du

*Fig.*

corps sans les palpes; 1A, le dessous du corselet et de la tête, *a* les forcipules, *g* les mâchoires, *h* premier segment; 1B, les deux premiers segments du corps, grossis en dessous, sans les palpes; 1N, les deux mêmes segments, avec les palpes pédiformes, le postérieur terminé par un onglet, l'antérieur avec un digital terminé par un corps charnu, *x* la mâchoire, *k* le palpe maxillaire, *e* lèvres sternales; 1G, lèvre sternale dépourvue de ses appendices; 1Z, extrémité du digital grossi; 1Æ, les yeux vus de face; 1æ, les mêmes, vus de profil; 1T, une forcipule de la femelle; 1t, la même, vue sous une autre face; 1a, poils qui garnissent les forcipules très-grossies; 1t, tarses de la quatrième paire de pattes; 1ω, 1ω', écailles de la quatrième paire de pattes; 1U, lèvre sternale grossie.

## PLANCHE XXVII.

APTÈRES-ACÈRES. — *Solpugides*.

## SOLPUGE.

*Fig.*

1. Solpuge intrépide. — Fig. 1D, mâle de grandeur naturelle vu sur le dos; 1E, femelle de grandeur naturelle vue de côté; 1G, une forcipule, *f* l'article du doigt mobile.
2. — Mécanie (*Galéode Arabe*). — Fig. 2D, une femelle de grandeur naturelle; 2E, un mâle de grandeur naturelle; 1A, bouche et corselet vus en dessous; 2T, tarse de la quatrième paire de pattes; 2L, portion de la quatrième paire de pattes, vue en dessous et garnie de ses appendices ou écailles; 2G, une des forcipules de la femelle, *l* le doigt mobile; 2R, une des forcipules du mâle; 2H, la lèvre dépourvue de ses appendices; 2U, la lèvre vue de face, avec ses appendices palpiformes, *e* la lèvre avec ses appendices, *x* première paire de pattes.
3. — Phalangiste. — Fig. 3, un individu mâle vu de trois quarts; 3S, forcipule du mâle.

## PLANCHE XXVIII.

APTÈRES-ACÈRES. — *Phalangides*.

## FACCHEUR.

*Fig.*

1. Facqueur Égyptien. — Fig. 1D, un mâle grossi; 1d, le même de grandeur naturelle; 1A, le corselet vu en dessous, avec les forcipules; 1T, le même sans les forcipules, ce qui laisse voir la lèvre et les mâchoires; 1R, la bouche, ω la languette, *mm* les mâchoires; 1Æ, une mâchoire et son palpe détachés, *m* la mâchoire, *p* le palpe; 1n, une des hanches-mâchoires antérieures; 1h, la seconde paire de hanches-mâchoires; 1i, lobe manducateur; 1M, une forcipule; 1, la même, vue sous une autre face; 1y, les yeux grossis.
- Ces figures sont de Savigny.

## PLANCHE XXIX.

APTÈRES-ACÈRES. — *Phalangides*.

## FAUCHEUR.

*Fig.*

1. Faucheur Savigny. — Fig. 1D, un mâle de grandeur naturelle; 1L, la lèvre; 1E, la tête vue de face.

Cette figure est de Savigny.

## PLANCHE XXX.

APTÈRES-ACÈRES. — *Phalangides*.

## FAUCHEUR.

*Fig.*

1. Faucheur copte. — Fig. 1D, une femelle grossie; 1d, la même de grandeur naturelle; 1A, la tête grossie; 1B pénis?; 1T, un tarse.

Copié de M. Savigny.

## PLANCHE XXXI.

APTÈRES-ACÈRES. — *Acarides*.

## MITE, ARGAS.

*Fig.*

1. Mite de Savigny. — Fig. 1D, individu mâle très-grossi; 1d, le même de grandeur naturelle; 1E, la tête détachée, *t* la lèvre, *r* forcipule, *p* un palpe; la tête est ici vue en dessous, et on lui a enlevé les deux forcipules et une mâchoire; 1A, la tête n'ayant plus que la lèvre supérieure *a*, et une forcipule *e*, avec son crochet  $\lambda$  contourné; 1g, la première paire de pattes détachée; 1b, 1b, le crochet vu de profil sous deux faces différentes; 1h, quatrième paire de pattes; 1g, première paire de pattes; 1B, la bouche vue en dessous.

2. Argas de Savigny. — Fig. 2D, un individu grossi; 2d, le même de grandeur naturelle; 2E, le même vu en dessous, grossi; 2e, le même vu en dessous, de grandeur naturelle; 2A, portion du corselet, *m* mâchoire, et *a* forcipules réunies en un siphon (cette portion du corselet est vue en dessous); 2K, portion de la tête et du corselet, vue en dessus, *l* mâchoire,  $\omega$  le palpe,  $\lambda$  les forcipules réunies en siphon; 2r, forcipules vues de face; 2s, lèvre sternale vue en dessus; 2p, lèvre sternale vue en dessous.

Ces figures sont de M. Savigny.

## PLANCHE XXXII.

APTÈRES-ACÈRES. — *Acarides*.

## IXODE.

*Fig.*

1. Ixode Égyptien. — Fig. 1D, un mâle grossi; 1d, le même de grandeur naturelle; 1e, le même vu en dessous, de grandeur naturelle; 1g, première paire de pattes; 1l, quatrième paire de pattes; 1f, une des forcipules; 1A, bouche vue en dessous; 1k, la lèvre vue en dessus; 1B, bouche complète vue en dessous; 1R, tête complète vue en dessous; 1C, corselet vu en avant, en dessous, la bouche faisant saillie, et les forcipules sont fermées; 1F, la même espèce peu grossie, mais pleine et très-gonflée sur le dos.

*Fig.*

2. Ixode de Forskael. — Fig. 2D, individu très-grossi ; 2*d*, le même de grandeur naturelle ; 2A, la bouche ; 2B, la première paire de pattes.  
Ces figures sont de M. Savigny.

## PLANCHE XXXIII.

APTÈRES-ACÈRES. — *Acarides*.

## IXODE, ARGAS.

*Fig.*

1. Ixode de Linné. — Fig. 1D, un individu grossi ; 1*d*, le même de grandeur naturelle.  
2. — de Fabricius. — Fig. 2D, un individu très-grossi ; 2*d*, le même de grandeur naturelle.  
3. Argas de Leach. — Fig. 3, un individu très-grossi ; 3D, le même de grandeur naturelle.  
4. — de Fischer. — Fig. 4D, un individu très-grossi vu en dessus ; 4*d*, le même de grandeur naturelle ; 4E, le même grossi, vu en dessous.  
5. — d'Hermann. — Fig. 5D, un individu très-grossi ; 5*d*, le même de grandeur naturelle.  
6. — de Perse. — Fig. 6D, un individu très-grossi ; 6*d*, le même de grandeur naturelle.

Ces figures sont de M. Savigny.

## PLANCHE XXXIV.

APTÈRES-ACÈRES. — *Acarides*.

## GAMASES, TYROGLYPHES.

*Fig.*

1. Ptéropse de la Chauve-Souris murine.  
2. Dermanysse de la Chauve-Souris Pipistrelle. — A, sa patte postérieure.  
3. — des oiseaux, vu en dessous ; d'après Dugès.  
4. — des Pythons, adulte. — A, jeune et encore hexapode.  
5. Uropode monnaie. — C, sa patte postérieure.  
6. — végétal ; d'après Dugès.  
7. Holothyre coccinelle, en dessus. — A, en dessous ; B, en avant, sans ses appendices.  
8. Caris de la Chauve-Souris Pipistrelle, jeune et encore hexapode.  
9. Hypopse féronien ; d'après M. Léon Dufour.  
10. Trichodactyle de l'Osmie ; d'après M. Léon Dufour.  
11. Ixode de Walckenaer, en dessous.

## PLANCHE XXXV.

APTÈRES-ACÈRES. — *Acarides*.

## TYROGLYPHES, ETC.

*Fig.*

1. Sarcopte de la Gale humaine, en dessus. — A, en dessous.  
2. Psoropte du Cheval. — Sa tête ; d'après M. Dujardin.  
3. Acare des figues sèches. — Sa tête ; d'après M. Dujardin.

EXPL. DES PLANCHES.

2

*Fig.*

4. Tyroglyphe domestique, du fromage de Gruyère, vu en dessus. — A, vu en dessous.
5. — allongé, également du fromage de Gruyère, vu en dessus. — A, vu en dessous; B, dans l'accouplement.
6. Simonie des follicules, en dessus. — A, en dessous; d'après M. Simon.
7. Oribate luisant, vu en dessus. — A, de profil; B, en dessous.

## PLANCHE XXXVI.

APTÈRES-ACÈRES. — *Acarides*.*Fig.*

1. Trombidion soyeux, très-grossi. — 1A, de grandeur naturelle.
2. — orangé, jeune âge, très-grossi. — 2A, de grandeur naturelle.
3. — coureur, très-grossi. — 3A, de grandeur naturelle.
4. Linope rave, très-grossi; copié de M. Koch.
5. Panthalde hématope, très-grossi; copié de M. Koch.
6. Mégamère célere, très-grossi; copié de M. Koch.
7. Trombidion militaire, très-grossi. — 7A, de grandeur naturelle.

## PLANCHE XXXVII.

APTÈRES-DICÈRES HEXAPODES ET MYRIAPODES. — *Aphaniptères*,  
*Chilognathes*.

## PUCES, GLOMERIS, SPHÉROTHÈRES, IULES.

*Fig.*

1. Puce irritante. — Fig. 1, bouche, *aa* les pièces forantes articulées formant gaine, représentant les palpes maxillaires, *bb* les deux lamelles forantes représentant les mâchoires, *c* le suçoir ou la lancette du milieu représentant la trompe des Diptères, *i* lèvre ou pince qui supporte la gaine, les lancettes et le suçoir.
2. — du Chat et du Chien. — Fig. 2, bouche, *aa* la gaine ou les pièces forantes articulées représentant les palpes maxillaires, *bb* les lancettes, représentant les mâchoires.
3. — de la Marte. — *aa* la gaine ou pièces forantes articulées, représentant les palpes maxillaires, *bb* les lancettes, représentant les mâchoires.
- a' a'* Pièces écailleuses de la tête, représentant dans la Puce les antennes. La forme varie un peu selon les espèces; chacune des deux figures appartient à une espèce différente.
4. Gloméris marginal. — Fig. 4A, la tête avec l'antenne gauche, montrant la position des yeux; 4B, les yeux.
5. Sphérothère comprimé. — Fig. 5, la tête avec le commencement de l'antenne gauche, montrant la position des yeux.
6. — ponctué (Sphéropé). — Fig. 6, antenne.
7. — Hercule (Sphéropé). — Fig. 7, antenne; 7B, lames qui entourent le corps.
8. Iule terrestre. — Fig. 8A, une antenne; 8C, une paire de pattes antérieures, avec le segment auquel elle est attachée.



*Fig.*

9. Iule (Spirobole) d'Olfers. — Fig. 9A, une antenne; 9B, une lèvre inférieure; 9C, une patte antérieure.
10. Iule (Sphérocycliste) arutangle. — Fig. 10A, une antenne; 10B, la lèvre inférieure; 10C, une paire de pattes antérieures.
11. Iule (Spiropis) Fischer. — Fig. 11A, antenne; 11B, la lèvre inférieure; 11E, pattes antérieures.
12. Iule (Spirostrope) de Séba.—Fig. 12A, tête avec l'antenne gauche; 12B, la lèvre inférieure; 12E, deux anneaux du même, vus par les côtés de l'abdomen.
13. Polydème aplati. — Fig. 13A, anneau avec les pattes; 13B, un anneau du même, vu sous le ventre, où l'on a ôté une des deux paires de pattes qui y sont attachées.

Les figures de Syngnathes (Chilopodes) sont de M. Brandt; celles d'Aphaniptères, de M. Bouché.

## PLANCHE XXXVIII.

APTÈRES-ACÉRES. — *Acarides.*

## HYDRACHNES ET BDELLES.

*Fig.*

1. Hydrachne globule, de grandeur naturelle. — 1A, très-grossi: B, ses œufs; C, larve, copiée de Dugès; D, nymphe, copiée de Dugès.
2. Arrenure verte, très-grossie.
3. — tubulator, grossi, copié de M. Koch.
4. Alyque rose, grossi, copié de M. Koch.
5. Cœcule échinipède, grossi, copié de M. Léon Dufour. — A, bouche, d'après le même; B, patte antérieure.
6. Bdelle élaphe, grossi, copié de Dugès.
7. — hexophthalme, de grandeur naturelle. — A, le même, très-grossi.

## PLANCHE XXXIX.

APTÈRES-DICÉRES.— *Chilopodes ou Syngnathes.*

## GÉOPHILES, ETC.

*Fig.*

1. Cryptops des jardins, grossi. — A, les antennes; B, patte postérieure.
2. Scolopendre violacée, copiée de M. Guérin.
3. Lithobie à tenailles, jeune, grossie. — A (marqué à tort 2A), tête de jeune pour montrer les yeux au même âge; 3B, tête d'un autre individu; 3C, profil d'un autre plus âgé; 3D, tête de l'adulte; 3E et F, extrémité postérieure dans les deux sexes.
4. Géophile électrique; tête grossie.
5. — maxillaire; tête grossie.
6. — de Waickenaer (G. de Gabriel); tête grossie. — A, deux segments vus en dessus; B, un segment vu en dessous; C, extrémité postérieure.
7. Scolopendrelle notocanthe, très-grossie. — A, B, C, différents aspects de ses antennes grossies.

## PLANCHE XL.

APTÈRES-DICÈRES. — *Chilopodes ou Syngnathes.*

## CERMATIES OU SCUTIGÈRES.

*Fig.*

1. Cermatie grêle, Walck. — D, un individu grossi, *d* le même de grandeur naturelle, *e* l'abdomen vu en dessous sans les pieds, *h* la bouche, *o o* première et seconde mâchoire réunies ensemble et formant une sorte de mâchoire inférieure, *b* première lèvre auxiliaire avec ses palpes, *a* chaperon ou labre vu de face, *c* seconde lèvre auxiliaire, *i* mandibule droite, *k* la même vue sous une autre face, *f f* tarsi des pieds postérieurs grossis, avec une portion des mêmes plus grossie encore.

Les figures de cette planche et la détermination des parties sont empruntées à M. Savigny (Ouvrage scientifique publié au retour de l'expédition d'Égypte).

## PLANCHE XLI.

APTÈRES-DICÈRES. — *Chilopodes ou Syngnathes.*

## CERMATIE, SCOLOPENDRE, GÉOPHILE.

*Fig.*

1. Cermatie Savigny. — 1D, un individu de grandeur naturelle, *j* commencement d'une antenne grossie avec la partie de la tête où se trouvent les yeux, *y* les yeux, *s s* deux des articles composés de l'antenne, *f* un des tarsi, *g* quatre des derniers articles du même très-grossis.
2. Géophile Égyptien. — D, un individu entier, grossi, *d* le même de grandeur naturelle, *c* lèvre extérieure avec ses forcipules (*r r*), *b* lèvre quadrifide ou auxiliaire dans sa position naturelle appliquée contre les mâchoires avec des palpes pédiformes (*a x*), *a* le chaperon ou le labre vu de face, *i* la mandibule droite, *d* une des premières paires de pieds et l'arceau supérieur, *d'* la même paire de pieds en dessous et l'arceau abdominal avec son pore composé médian; R, une antenne très-grossie.
3. Scolopendre douteuse. — D, un individu de grandeur naturelle; E, un segment du même grossi et vu de profil pour montrer le pied et le stigmate respiratoire au-dessus de lui.

Toutes les figures de cette planche sont empruntées à l'Atlas de M. Savigny (grand ouvrage sur l'Égypte).

## PLANCHE XLII.

APTÈRES-DICÈRES. — *Syngnathes ou Chilopodes.*

## SCOLOPENDRES.

*Fig.*

1. Scolopendre mordante, de grandeur naturelle, avec des détails grossis.
2. Lithobie étroite. — *d*, de grandeur naturelle; *a*, ses yeux au nombre de quatre seulement, comme ceux des Scolopendres.

Ces figures sont copiées de l'Atlas de M. Savigny.

## PLANCHE XLIII.

## APTÈRES-DICÈRES.

## GLOMÉRIS, SCOLOPENDRES.

*Fig.*

1. Gloméris marbré, en dessus. — A, de profil; B, en dessous; C, vue antérieure de la tête et des yeux.
2. — plombé. — Chaperon, mandibule gauche et lèvre inférieure; d'après M. Savigny.
3. Zéphronie. — Tête, yeux et bouche, grossis.
4. Scolopendre Insigne, de Colombie (région chaude), de grandeur naturelle. — Parties antérieure en dessus; A, en dessous; B et C, antenne; D, partie postérieure en dessus; E, en dessous.

## PLANCHE XLIV.

APTÈRES-DICÈRES-MYRIAPODES. — *Chilopodes et Diplopodes.*

## SCOLOPENDRIDES, IULIDES, ETC.

*Fig.*

1. Scolopendre cribrifère. — 1, partie antérieure du corps vu en dessous; A, le premier stigmate grossi; B, extrémité postérieure du corps vue en dessous.
2. — cingulée (de France, à Montpellier), vue en avant et en dessous. — A, un stigmate; B, partie postérieure du corps vue en dessous.
3. Hénicops chilien; tête et antennes grossies.
4. Oniscodème cloporte, un peu grossi. — A, tête vue en dessus et antennes; B, un des segments vus de face avec une seule paire de pieds; C, segments postérieurs du corps vus en dessus.
5. Polydème grenu; segments postérieurs vus de profil.
6. Glomérédème porcellion, tête et antennes grossis. — A, un des segments avec ses pieds; B, segments postérieurs vus de profil.
7. Stemmiule bioculé; tête, premiers segments et antenne. — A, l'œil stemmatiforme.
8. Iule de Blainville; tête, antenne et premiers segments vus de profil. — A, tête vue de face; B, les yeux grossis.
9. — rose; tête, antenne et premiers segments vus de profil. — A, tête et antennes vues de face; B, yeux très-grossis.
10. — granuleux, grossi. — A, tête, antenne et bouche vues de face; B, un des anneaux de profil avec ses pieds.

## PLANCHE XLV.

APTÈRES-DICÈRES-MYRIAPODES. — *Chilognathes ou Diplopodes.**Fig.*

1. Pollyxène Lagure, très-grossi. — A, tête, antennes et yeux; B, une antenne; C et D, anneaux du corps avec ou sans leurs poils; E, un des pieds.
2. Polydème à diadème. — A, tête, antenne et premiers segments vus de profil; B, un des segments vus en avant.
3. — (Strongylosome) de Guérin. — A, tête et antennes de face; B, antenne isolée; C, segment vu de face; D, de profil avec les pieds.

*Fig.*

- 3E. Polydème cylindracé. — Un de ses segments.  
 4. Blaniule guttulé — C, tête et antennes.  
 5. Craspédosome de Waga (sous le nom de *C. polydesmoïde*). — A, tête, antennes, yeux et bouche en dessus; B, un des segments.  
 6. Platyule d'Audouin (*Polyzonie*). — A, partie antérieure du corps grossie; B, les yeux très-grossis; C, coupe d'un des segments; D, quelques segments en dessous; F, les mêmes en dessus; G et H, extrémité postérieure en dessus et en dessous.  
 7. Platydème polydesmoïde. — A, partie antérieure du corps grossie et montrant les antennes, les yeux stemmatiformes et le bouclier.

## PLANCHE XLVI.

APTÈRES-DICÈRES. — *Octopodes.*

## PHALANGIDES.

*Fig.*

1. Gonylepte curvipède ♂, de grandeur naturelle.  
 2. — acanthure ♂. — A, son céphalothorax et quelques anneaux de l'abdomen vus de profil; B, mêmes parties en dessus; C, dessous du corps montrant un des stigmates et D.  
 3. Phalangode sans parure, de grandeur naturelle. — A, vu en dessous.  
 4. Goniosome cannelle, de grandeur naturelle. — A, son céphalothorax de profil.  
 5. Cosmète ceinture jaune ♂, vu en dessus sans les pieds. — A, son céphalothorax vu de profil.  
 6. — quatre œil, vu en dessus sans les pieds. — A, son céphalothorax vu de profil.  
 7. Goniosome chlorogastre, de grandeur naturelle.  
 8. Stygne vésiculaire ♂, de grandeur naturelle, vu en dessus. — A, son céphalothorax vu de profil; B, troisième paire de pieds grossie pour montrer le renflement de l'article basilaire du tarse.  
 9. Cosmète cœur, vu en dessus, sans les pieds.  
 10. Faucheur mamelonné, vu en dessus, sans les pieds.

## PLANCHE XLVII.

APTÈRES-ACÈRES. — *Phalangides.*

## GONYLEPTES.

*Fig.*

1. Goniosome ravisseur, de grandeur naturelle. — A, palpe grossi; B, abdomen vu de profil.  
 2. Trogule tricaréné; d'après Herbst.  
 3. — népiforme, de grandeur naturelle, et 3 à 36 détails du même; communiqués par M. Guérin.  
 4. Cryptostemme de Westermann; d'après M. Guérin. — 4a, vu en avant.

## PLANCHE XLVIII.

APTÈRES-HEXAPODES. — *Parasites.*

## POUX, RICINS, PUCES.

*Fig.*

1. Pou des Singes. — A, son thorax en dessous; B, une de ses lentes ou œufs.
2. — d'un nègre d'Afrique. — A, son thorax, en dessous.
3. Trichodecte élargi. — A, antenne du mâle; B, extrémité postérieure de la femelle.
4. — bordé.
5. Gyrope grêle. — A, sa tête vue en dessus, avec les antennes et les palpes; B, thorax en dessous pour montrer l'insertion des pattes; C, extrémité de l'abdomen du mâle, en dessous.
6. Liothée du Percnoptère. — A, sa patte postérieure.
7. Puce du Pigeon, mâle avec ses antennes. — A, une antenne; B, extrémité de l'abdomen dans le même sexe; C, patte postérieure.
8. — serraticeps, d'un Raton femelle. — A, tête sans les appendices buccaux; B, prothorax et première paire de pattes; C, mésothorax et deuxième paire de pattes; D, métathorax et troisième paire de pattes.
9. — de l'Hirondelle. — Sa bouche; A, son palpe, d'après M. Curtis.

## PLANCHE XLIX.

APTÈRES-DICÈRES. — *Hexapodes parasites et Aphaniptères.*

## RICINS, PUCES.

*Fig.*

1. Philoptère piqueté, grossi. — Abdomen du ♂ vu en dessous; 1d, de la femelle.
2. — de l'Autruche, grossi. — Abdomen du ♂ vu en dessous; 2d, de la femelle.
3. Philoptère porte-scies, grossi. — A, parties latérales grossies; B, région abdominale en dessous.
4. — triangulifer, grossi. — A, un des pieds; B, extrémité postérieure de l'abdomen vue en dessous et grossie.
5. — staphylin ♂, grossi. — A, un des pieds; B, antenne de la ♀.
6. Liothée du Tadorne, grossi.
7. Philoptère céblébrache, grossi.
8. — safi.
9. Trichodecte cornu, grossi. — A, son pied postérieur; B, tête du ♂.
11. Puce chique. — Tête et bouche d'après Dugès, *Ann. sc. nat.*

## PLANCHE L.

APTÈRES-HEXAPODES. — *Podurelles.*

## PODURES.

*Fig.*

1. Anoura tuberculé. — A, sa tête, d'après M. Nicolet.
2. Lipure ambulante. — A, derniers anneaux abdominaux montrant l'anus et les crochets.
3. — volvaire.

*Fig.*

4. Achorute aquatique. — A, son abdomen en dessous, d'après M. Templeton.
5. Orcheselle histrion. — A, la tête et les antennes; B, corps vu en dessous pour montrer la rainure logeant la fourche.
6. Hétérotome vert.
7. Macrotome agile. — A, extrémité de l'abdomen montrant quelques écailles.
8. — longicorne. — Sa tête et une antenne.
9. Isotome spilosome.
10. — puce.
11. — Desmarest. (Cette figure est sous la fig. 3.)
12. — Nicolet.

Toutes ces figures sont grossies, sauf la figure 1 qui a été ajoutée. Elles étaient dessinées et gravées avant la publication des travaux de MM. Bourlet et Nicolet. Celles de la planche suivante sont dans le même cas.

## PLANCHE LL

APTÈRES-DICÈRES. — *Hexapodes Thysanoures.*

## PODURELLES, LÉPISMEDES.

*Fig.*

1. Smynthure de Bourlet, très-grossi. — A, vu en dessous; B, appareil saltatoire.
2. Croquis d'un Smynthure de plus grosse taille, recueilli dans la forêt de Montmorency (département de la Seine).
- 3, 4. Détails de Smynthures, d'après M. Templeton.
5. Smynthure noir, copié de De Géer.
6. Lépidocyrté curvicol, grossi. — A, une antenne; B, tarse; C, quelques écailles.
7. Machile polygone, copié de M. Templeton.
8. Campodé staphylin, grossi.
9. Nicolétie botaniste, grossi. — A, tête en dessus; B, en dessous; C, insertion des antennes; D, portion d'antenne; E, un des pieds; F, quelques segments abdominaux de profil montrant les appendices branchiaux; G, abdomen en dessous.

## PLANCHE LII.

APTÈRES-HEXAPODES. — *Thysanoures.*

## LÉPISMES.

*Fig.*

1. Lépisme ablette.
  2. — aphie.
  3. Machile granulée, le Lépisme Audouin du texte, t. III, p. 450, sp. 3.
  4. — lisse, le Lépisme de Savigny du texte, *ibid.*, sp. 2.
- Les figures de cette planche sont tirées de l'Atlas de M. Savigny.

FIN DE L'EXPLICATION DES PLANCHES.

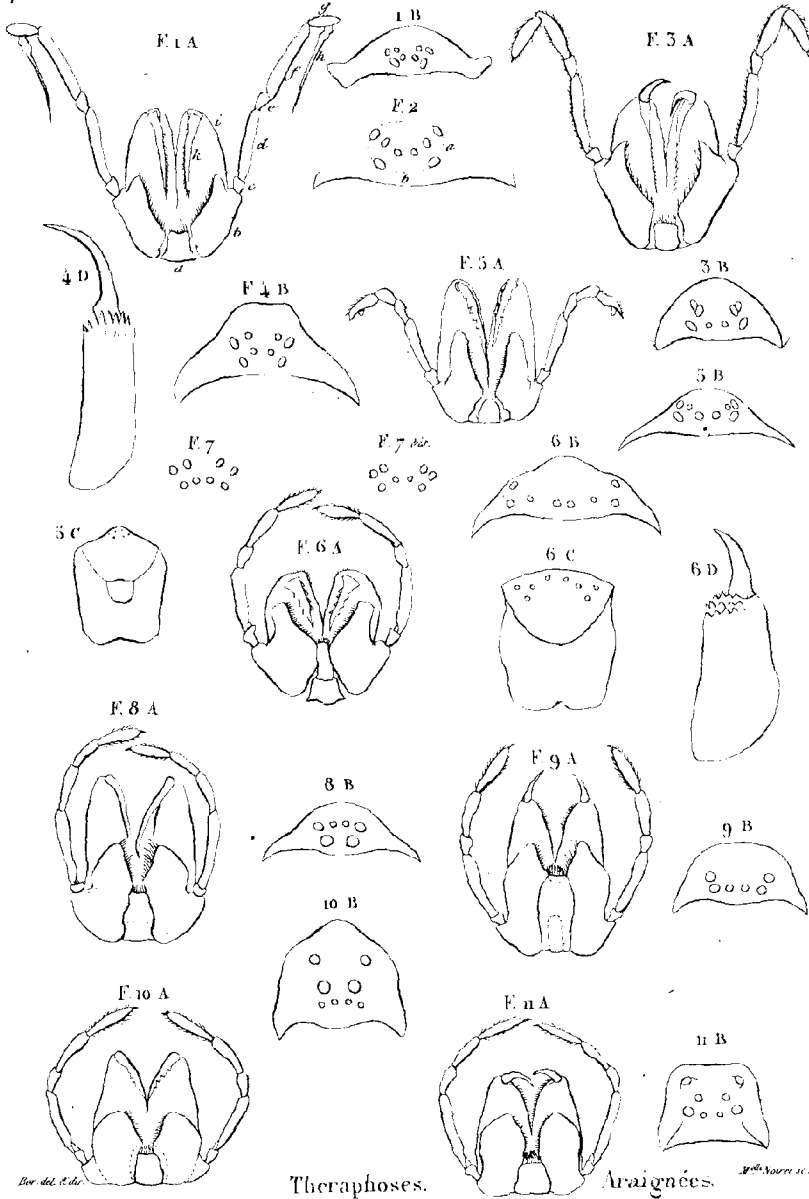

*Bar. del. et del.*

*Bar. del. et del.*

**Theraphoses.**

**Araignées.**

*Mygale espagnole.* F. 1 A la bouche. a. la lèvre. b. la mâchoire. c. l'artère du palpe nommé avulaire. d. l'huméral. e. le cubital. f. le radial. g. le digital. h. le style de l'organe sexuel du mâle. 1 B les yeux. *Mygale avulaire.* F. 2 les yeux. — a les yeux. b. le bandeau. *Mygale notasiène.* F. 3 A la bouche. 3 B les yeux. *Mygale maronne.* F. 4 B les yeux. 4 D une mandibule avec son raton. *Oléteve atype.* F. 5 A la bouche. 5 B les yeux. *Myssillène herseuse.* F. 6 A la bouche. 6 B les yeux. *Sphodros d'Abbot.* F. 7 les yeux. *Sphodros de Milbert.* F. 7<sup>bis</sup> les yeux. *Dysdère erythrine.* F. 8 A la bouche. 8 B les yeux. *Segestrie perfide.* F. 9 A la bouche. 9 B les yeux. *Lycose vorace.* F. 10 A la bouche. 10 B les yeux. *Dolomède admirable.* F. 11 A la bouche. 11 B les yeux.

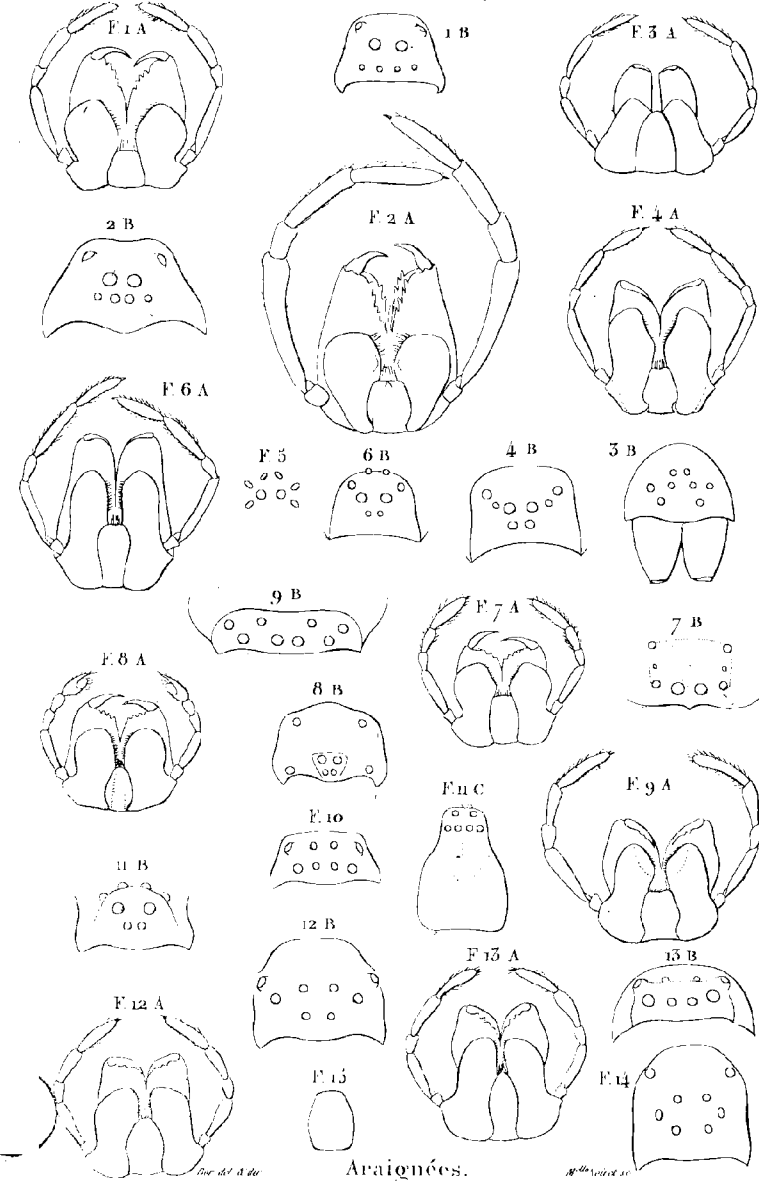

Araignées.

*Boloméde enroué.* F. 1 A la bouche. 1 B les yeux. *Boloméde voux.* F. 2 A la bouche. 2 B les yeux.  
*Storène bleu.* F. 3 A la bouche. 3 B les yeux. *Cléne douteux.* F. 4 A la bouche. 4 B les yeux. *Dyctyon Rouss.*  
 F. 5 les yeux. *Ephase indien.* F. 6 A la bouche. 6 B les yeux. *Aste paré.* F. 7 A la bouche. 7 B les yeux. *Erèse cinabre.*  
 F. 8 A la bouche. 8 B les yeux. *Delene canoïde.* F. 9 A la bouche. 9 B les yeux. *Olios leucosie.* E. 10 les yeux.  
*Thomisè rugueuse.* E. 11 C le conduct. 11 B les yeux. *Thomisè citrin.* F. 12 A la bouche. 12 B les yeux. *Thomisè paresseux.*  
 F. 13 A la bouche. 13 B les yeux. *Philodrome oblong.* F. 14 les yeux. *Philodrome cambouyant.* F. 15 la tête.



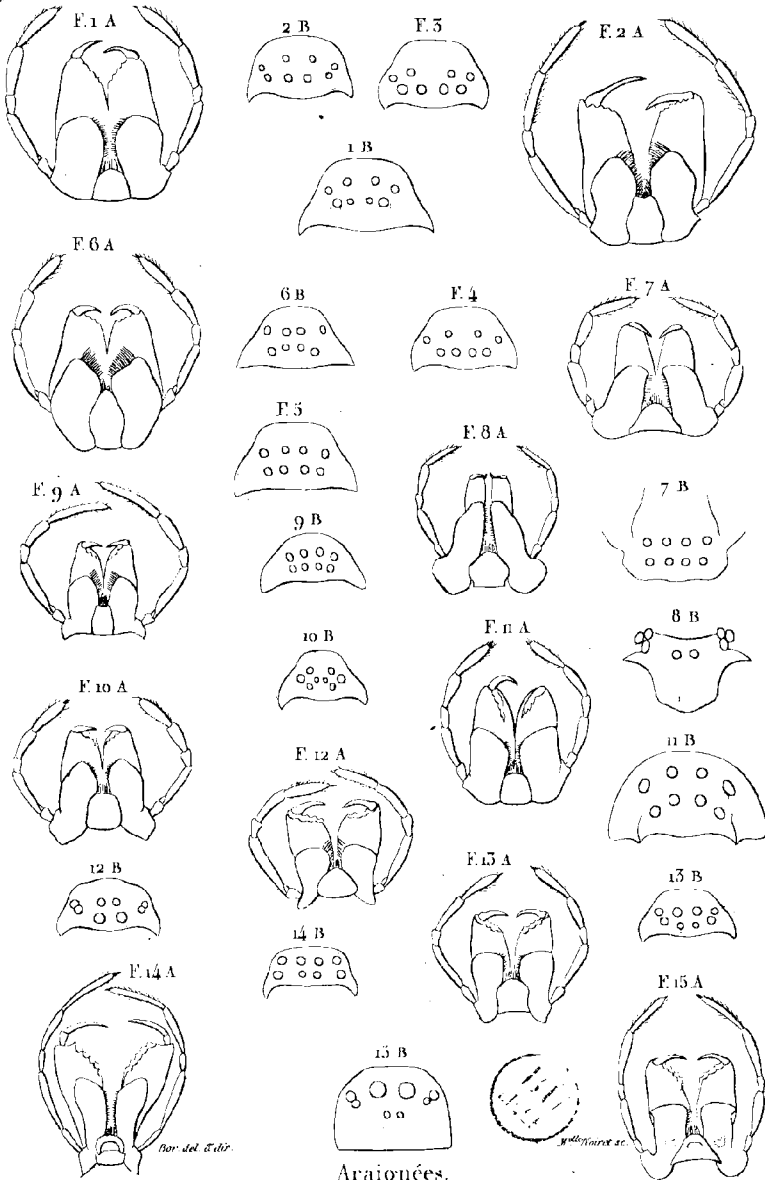

Araignées.

Sparasse smaragdine. F.1 A la bouche. 1 B les yeux. Clubione nourrice. F.2 A la bouche. 2 B les yeux.  
 Clubione savane. F.5 les yeux. Clubione accentuée. F.4 les yeux. Clubione lapidicole. F.5 les yeux.  
 Drasse lucifuge. F.6 A la bouche. 6 B les yeux. Latrodecte malmignatte. F.7 A la bouche. 7 B les yeux.  
 Pholque phalangide. F.8 A la bouche. 8 B les yeux. Tégnaire domestique. F.9 A la bouche. 9 B les yeux.  
 Agelène labyrinth. F.10 A la bouche. 10 B les yeux. Nysse pédonculaire. F.11 A la bouche. 11 B les yeux.  
 Epeïre diadème. F.12 A la bouche. 12 B les yeux. Epeïre brune. F.13 A la bouche. 13 B les yeux.  
 Tétragnathe étendue. F.14 A la bouche. 14 B les yeux. Linyphie montagnarde. F.15 A la bouche. 15 B les yeux.

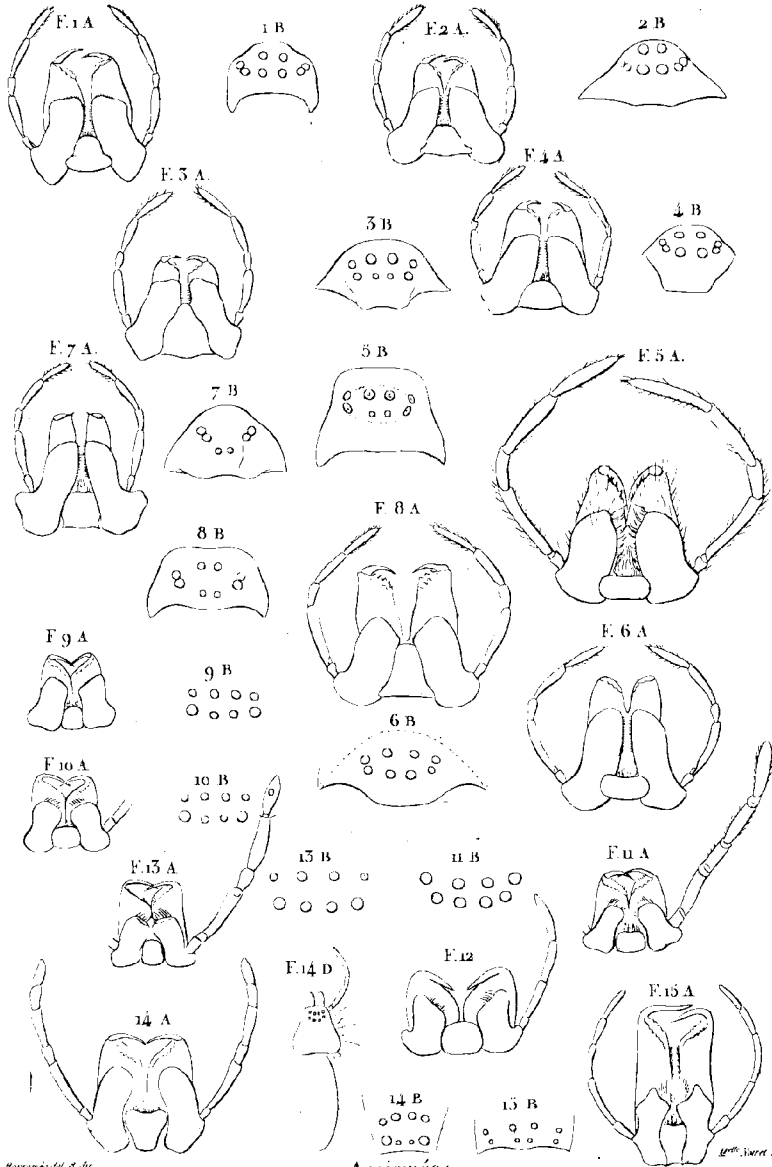

*Theridion del 2 de*

Araignées.

*del 2 de*

Theridion couronné F 1 A la bouche. 1 B les yeux. Theridion quatre points F 2 A la bouche. 2 B les yeux.  
 Theridion triangulifère F 3 A la bouche. 3 B les yeux. Theridion sisyphe F 4 A la bouche. 4 B les yeux.  
 Theridion égypticole femelle F 5 A la bouche. 5 B les yeux. Theridion longipède F 6 A la bouche. 6 B les yeux.  
 Scytodes thoracique F 7 A la bouche. 7 B les yeux. Argyronete aquatique F 8 A la bouche. 8 B les yeux.  
 Olios leucosie F 9 A la bouche. 9 B les yeux. Olios maron F 10 A la bouche. 10 B les yeux. Olios brun F 11 A  
 la bouche. 11 B les yeux. Olios du cap Marron F 12 la bouche. Delène péronien F 13 A la bouche. 13 B les yeux. Clastes  
 Freyinet F 14 D une femelle sans pattes. 14 A la bouche. 14 B les yeux. Desis disderode F 15 A la bouche. 15 B les yeux

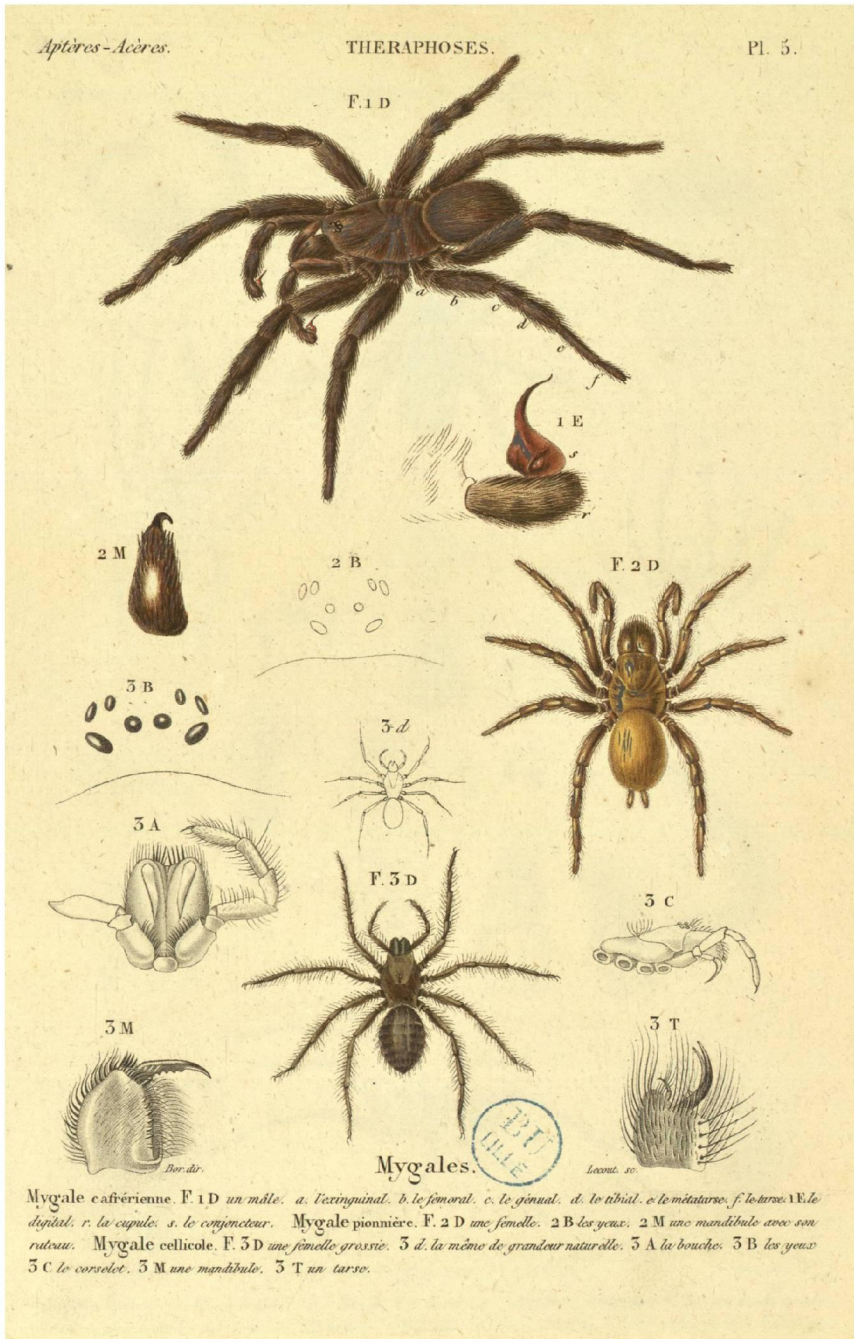

Mygale cafrérique. F. 1 D un mâle. a. le céphalot. b. le fémoral. c. le gèneal. d. le tibiul. e. le métatarse. f. le tarsus. 1 E le distal. r. la capule. s. le conjoncteur. Mygale pionnière. F. 2 D une femelle. 2 B les yeux. 2 M une mandibule avec son râteau. Mygale cellicole. F. 3 D une femelle, grossie. 3 d. la même de grandeur naturelle. 3 A la bouche. 3 B les yeux. 3 C le corselet. 3 M une mandibule. 3 T un tarse.

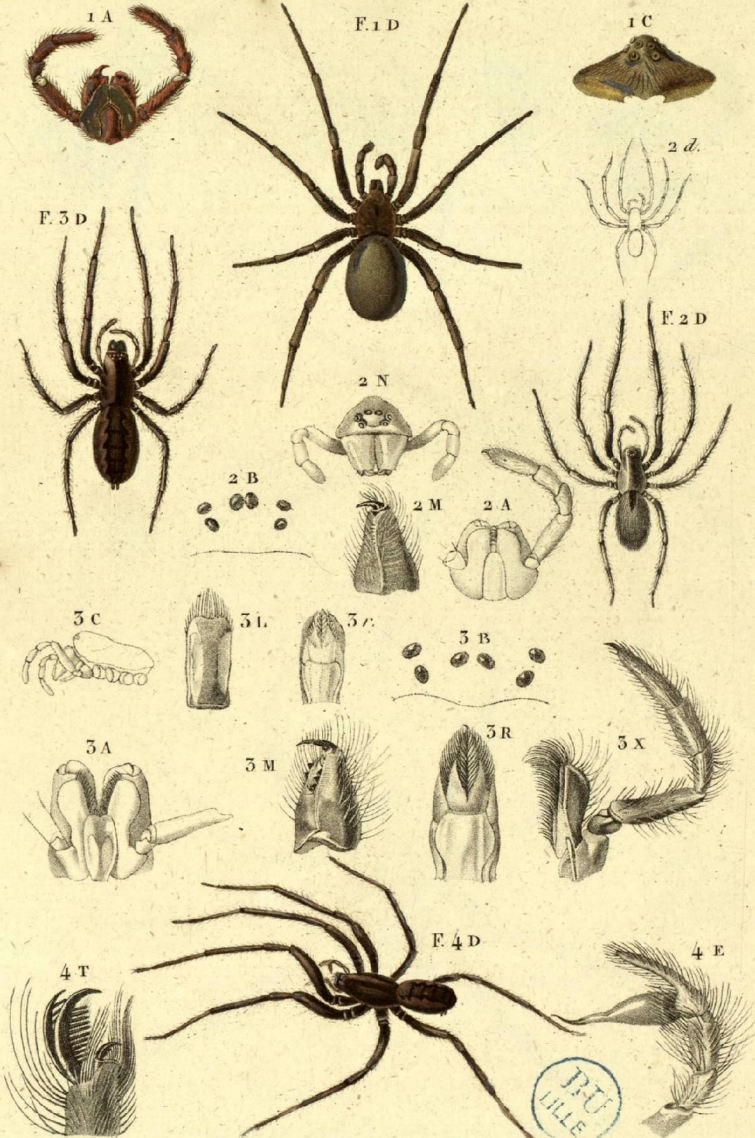

*Barronnie del. G. dir.*

*Leontarier sc.*

Filistate—Dysdère—Ségestrie.

Filistate bicolor. F.1 D une femelle. 1 A la bouche. 1 C le corselet. Dysdère artificieuse. F.2 D une femelle, grossie. 2 d. de grandeur naturelle. 2 A la bouche. 2 B les yeux. 2 N la tête. 2 M une mandibule. Ségestrie perfide. F.3 D une femelle. 3 A la bouche. 3 B les yeux. 3 C le corselet. 3 M une mandibule. 3 L la lèvre. 3 R le labre séparé. 3 r le labre joint au bandeau déborder par la lèvre. 3 X une mâchoire. Ségés. perf. F.4 D un mâle. 4 E son palpe. 4 T l'extrémité du tarse.



Aptères-Acres.

ARAIGNÉES.

PL 7.

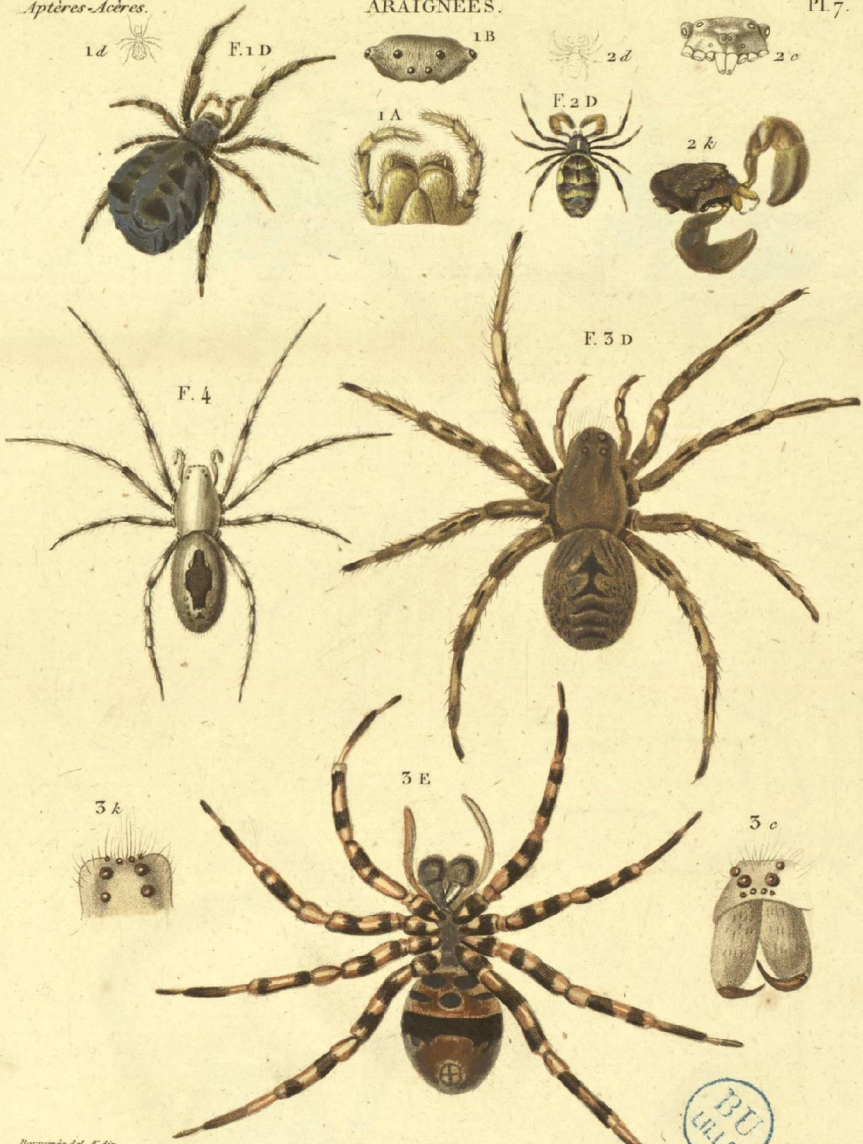

*Barrême del. C. dir.*

*Lezoutier sc.*

### Uptiote — Lycose.

Uptiote incertaine. F.1 D une femelle grossie. 1 d. la même de grandeur naturelle. 1 A la bouche. 1 B la tête et les yeux.  
 Uptiote incertaine de Schreber. F.2 D un mâle grossi. 2 d. le même de grandeur naturelle. 2 c. la tête et les yeux. 2 k. le corslet vu de côté.  
 Lycose Tarentule apulienne. F.3 D une femelle vue sur le dos de grandeur naturelle. 3 E la même vue en dessous. 3 c. la tête vue de face. 3 k. la tête vue sur le dos.  
 Lycose mordante. F.4 une femelle grossie.



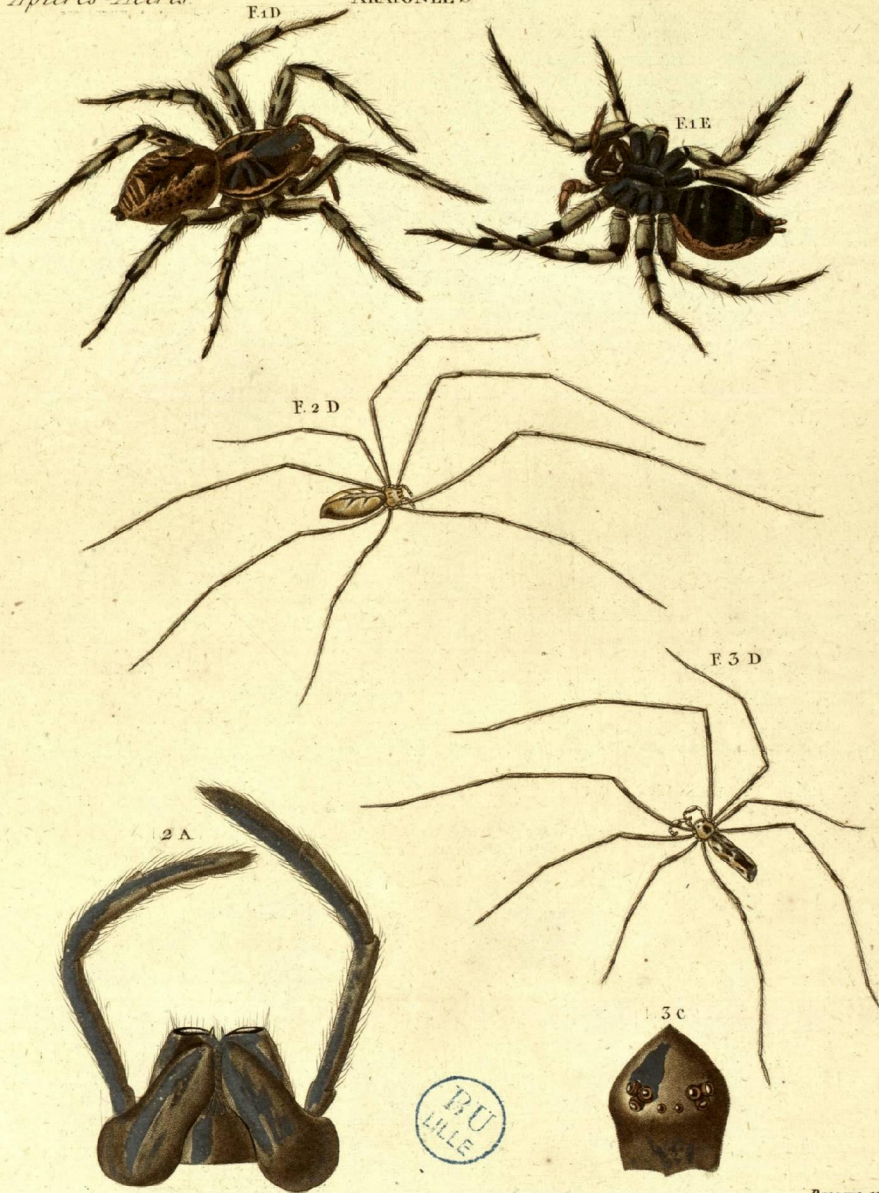

*Borromée del. et dir.*

Licose Pholque.

*Davosno sc.*

Licose tarentule narbonnaise F.1D une femelle de grandeur naturelle vue de trois quarts et marchant. 1E la femelle vue en dessous. Pholque phalangide F.2D femelle de grandeur naturelle. 2A sa bouche. Pholque phalangide F.3D mâle de grandeur naturelle. 3C sa tête vue de face.

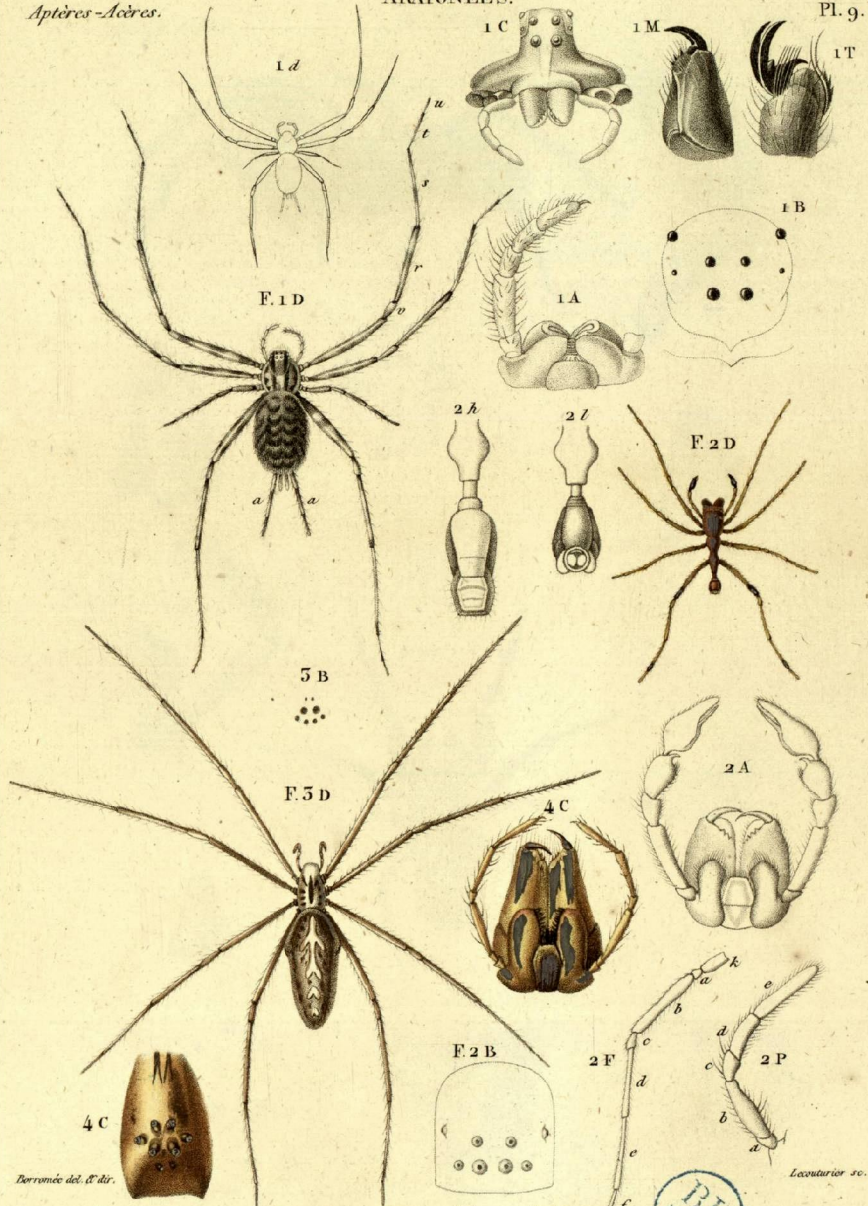

Hersilie — Myrmécie — Sphase.

*Dermécie del. et dir.*

*Lacouturier sc.*

Hersilie caudée. F. 1 D une femelle grossie. a. les filières. v. génital. r. le tibia. s. le metatars. t. le tarse. u. le tarse. 1 A la bouche. 1 B les yeux. 1 C la tête vue de face. 1 M. une mandibule. 1 T un tarse. Myrmécie fauve. F. 2 D un mâle de grand. natur. 2 l. le corselet et l'abdomen du même, grossis vus en dessous. 2 h. vu en dessus. 2 A la bouche. 2 B les yeux. 2 F une patte du même détachée. k. la hanche. a. l'axillaire. b. le fémoral. c. le genou. d. le tibia. e. le metatars. f. le tarse. 2 P un palpe de la femelle. à l'axillaire. b. l'huméral. c. le cubital. d. le radial. e. le digital. Sphase fossane. F. 5 D une femelle grossie. 5 B les yeux. Sphase transalpin. F. 4 A la bouche. 4 C le corselet.



*Borromia del. et dir.*

*Chersis.*

*Lecoulurier. sc.*

*Chersis Savigny F.1D la femelle grossie. 1d la même de grandeur naturelle. 1B les yeux. 1A la bouche. 1C le coxéte. 1U la mâchoire et le palpe. 1L la tarse. 1T le tarso. 1Y l'extrémité du tarso vue en dessous. Chersis Savigny F.2 le mâle grossi. 2d le même de grandeur naturelle. 2P le palpe. 2M une mandibule.*



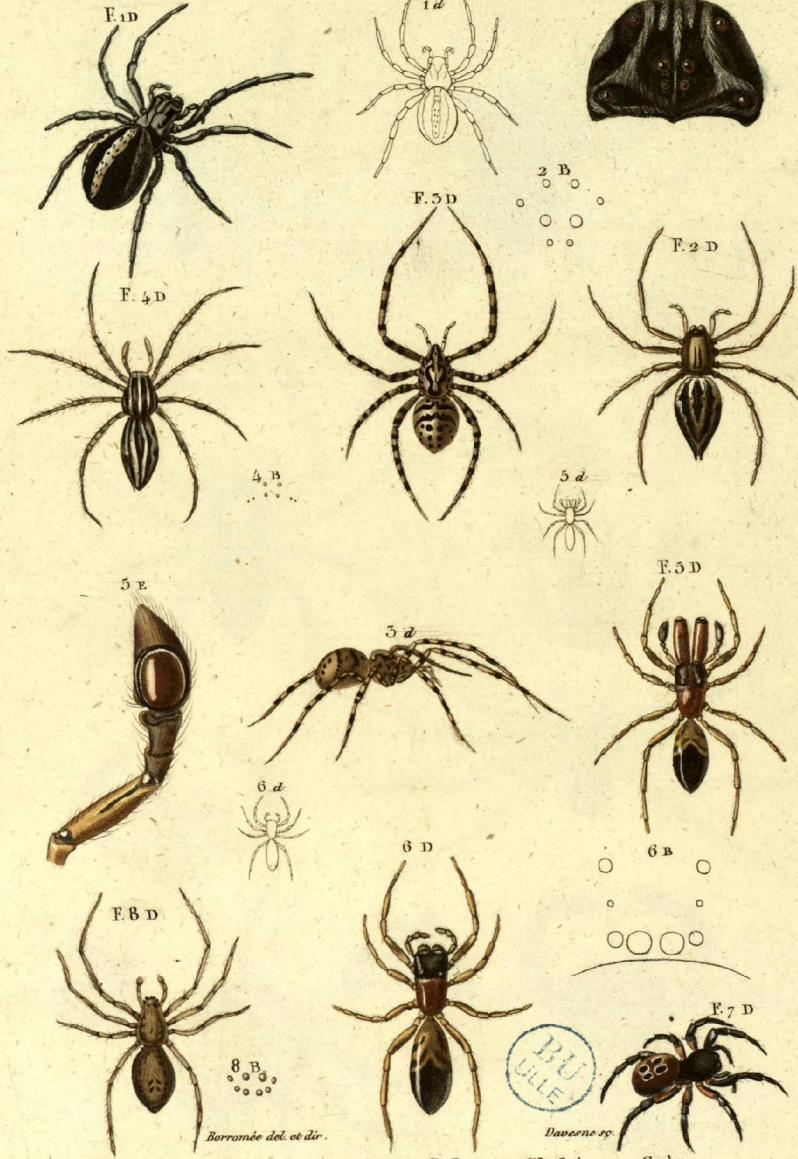

Atte. Erèse Seytode. Sphase Clubione Ctène.

Erèse Acanthophile F. 1D une femelle grossie. 1 d la même de grandeur naturelle. 1 C le conselet ou tête vue de face grossie. Sphase transalpin F. 2 D une femelle. 2 B les yeux. Scytode thoracique F. 3 D une femelle vue sur le dos grossie. 5 d la même vue de côté. Ctène Oudinot F. 4 D un mâle très grossi. 4 B les yeux. Atte formicoïde F. 5 D un mâle grossi. 5 d la même de grandeur naturelle. Atte formicoïde F. 6 D la femelle grossie. 6 d la même de grandeur naturelle. 6 B les yeux. Erèse cinnabre F. 7 D une femelle grossie. Clubione accentuée F. 8 D un mâle grossi. 8 B les yeux.

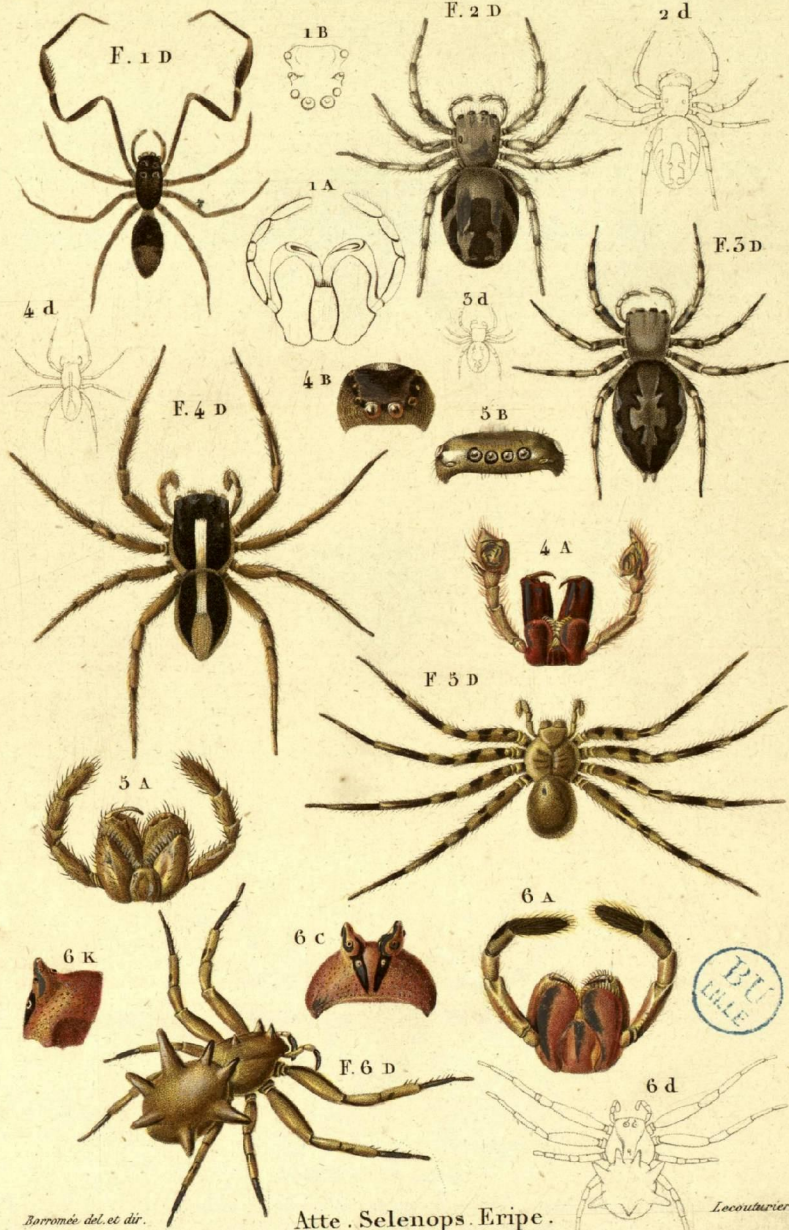

*Barronée del. et dir.*

Atte . Selenops . Eripe .

*Lecouturier sc.*

Atte Phrinoïde F. 1 D une femelle grossie. 1 B les yeux. 1 A la bouche. Atte guetteur F. 2 D une femelle grossie.  
 2 d la même de grandeur naturelle. Atte observateur F. 3 D une femelle grossie. 3 d la même de grandeur  
 naturelle. Atte bêche (Ligo) F. 4 D une femelle grossie. 4 d la même de grandeur naturelle. 4 B la tête.  
 4 A la bouche. Selenops fugitif F. 5 D une femelle de grandeur naturelle. 5 A la bouche. Eripe  
 heterogaste F. 6 D une femelle grossie. 6 d la même de grandeur naturelle. 6 A la bouche. 6 C la tête  
 vue de face. 6 K un des tubercules de la tête où sont placés les yeux.

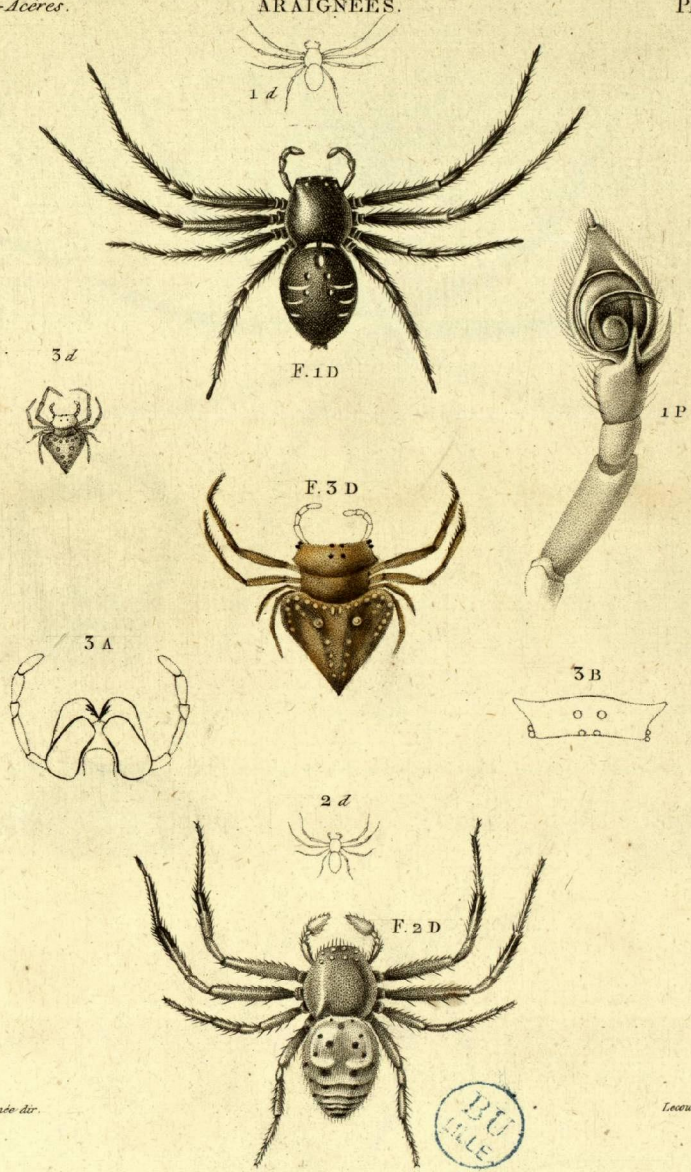

*Berronée del.*

*Leenturier sc.*

Arkys - Thomise.

Thomise trematé. F. 1 D une femelle, grossie. 1 d. la même de grandeur naturelle. 1 P le palpe d'un mâle.  
 Thomise sablé. F. 2 D un mâle, grossi. 2 d. le même de grandeur naturelle.  
 Arkys lancier. F. 3 D une femelle, grossie. 3 d. la même de grandeur naturelle. 3 A la bouche. 3 B les yeux.

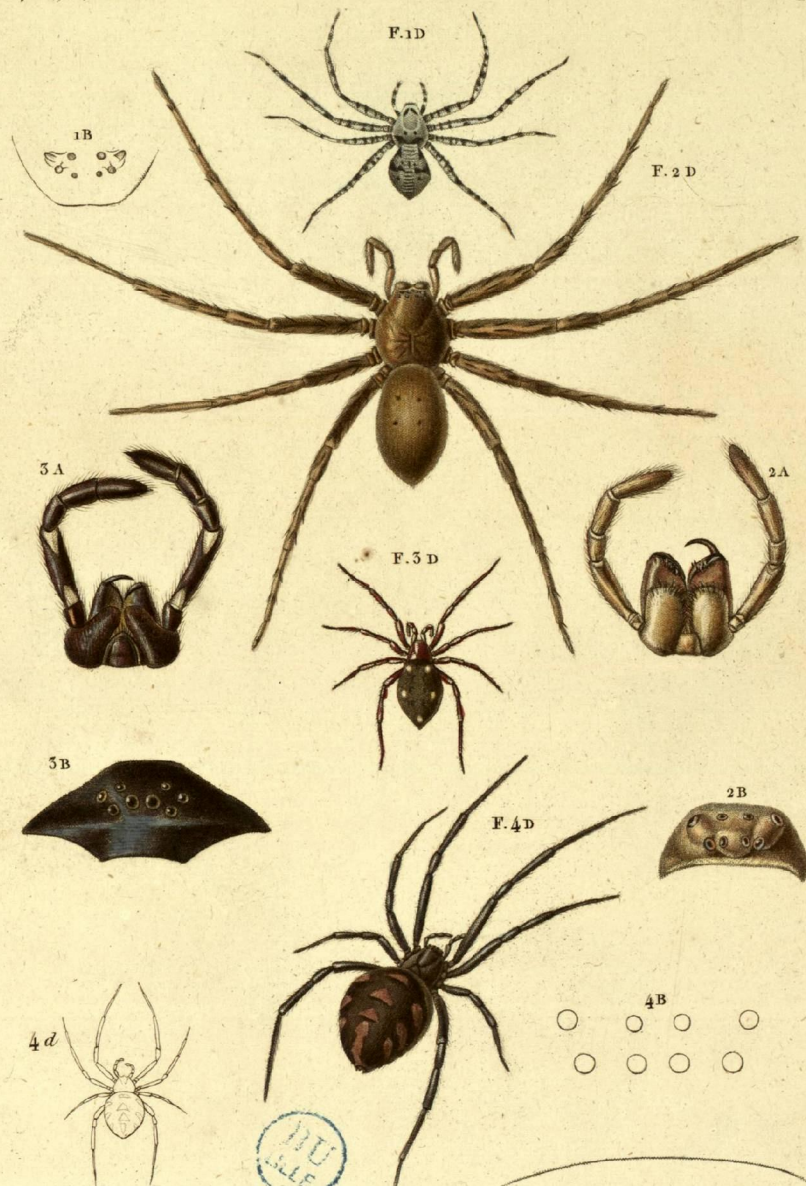

*Barronée del. et dit.*

*Davaine sc.*

**Olios - Philodrôme - Latrodecte .**

Philodrôme sobre F. 1 D une femelle grossie . 1 B les yeux . Olios leucosie (de la Guadeloupe) F. 2 D une femelle de grandeur naturelle . 2 A la bouche grossie . 2 B la tête grossie sans les mandibules vue de face . Clotho de Durand F. 3 D une femelle de grandeur naturelle . 3 A la bouche . 3 B la tête grossie vue de face sans les mandibules . Latrodecte malimignatte F. 4 D une femelle grossie . 4 d la même de grandeur naturelle . 4 B les yeux grossis .

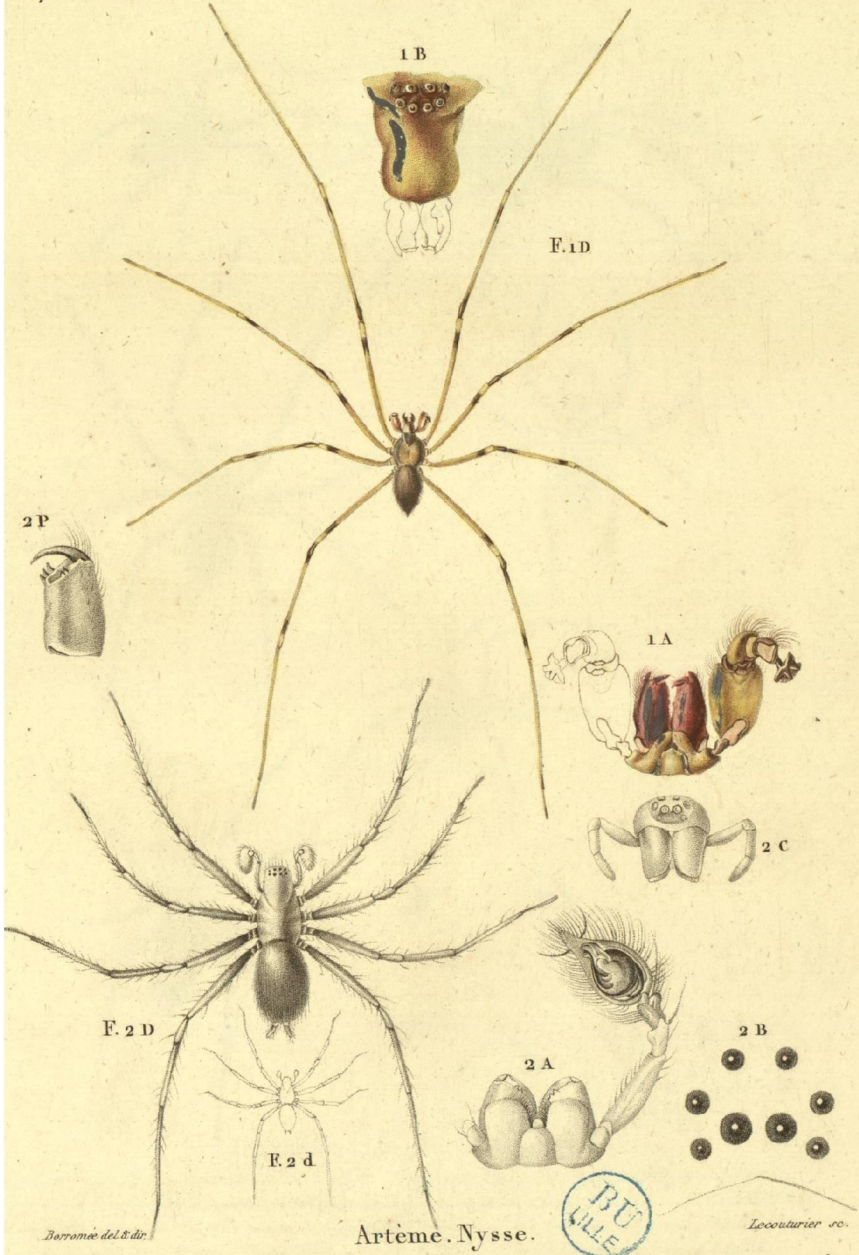

*Bonomé del. & dir.*

Artème. Nysse.

*Leconturier sc.*

Artème Mauricienne F. 1 D un mâle de grandeur naturelle. 1 A la bouche grossie. 1 B les yeux et les Mandibules avec les palpes. Nysse tumide F. 2 D un mâle grossi. 2 d le même de grandeur naturelle. 2 A la bouche. 2 B les yeux. 2 C la tête vue de face avec les mandibules. 2 P une mandibule détachée grossie.

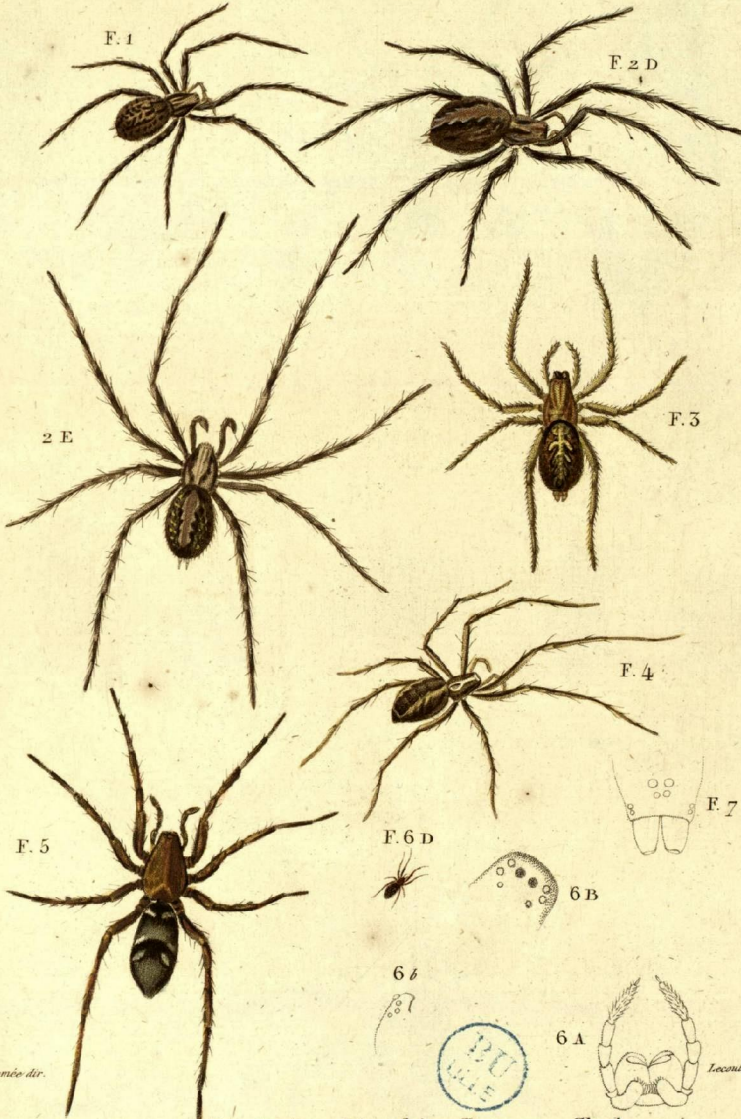

*Borronee del.*

*Lecontur. sc.*

Tégénaire - Linyphie - Drasse - Clotho.

Tégénaire civile. F. 1 une femelle de grandeur naturelle. Tégénaire domestique. F. 2 D une femelle de grand. nat.  
 2 E un mâle de la même espèce de grand. nat. Linyphie montagnarde. F. 4 une femelle grossie. Drasse brillant.  
 F. 5 une femelle très grossie. Clotho luisant. F. 6 D une femelle de grand. nat. 6 A la bouche. 6 B les yeux. 6 b les yeux vus  
 de côté (c'est le genre *Exys* de Savigny.) Dolophône notacanthé. F. 7 la tête vue de face montrant l'emplacement des yeux.

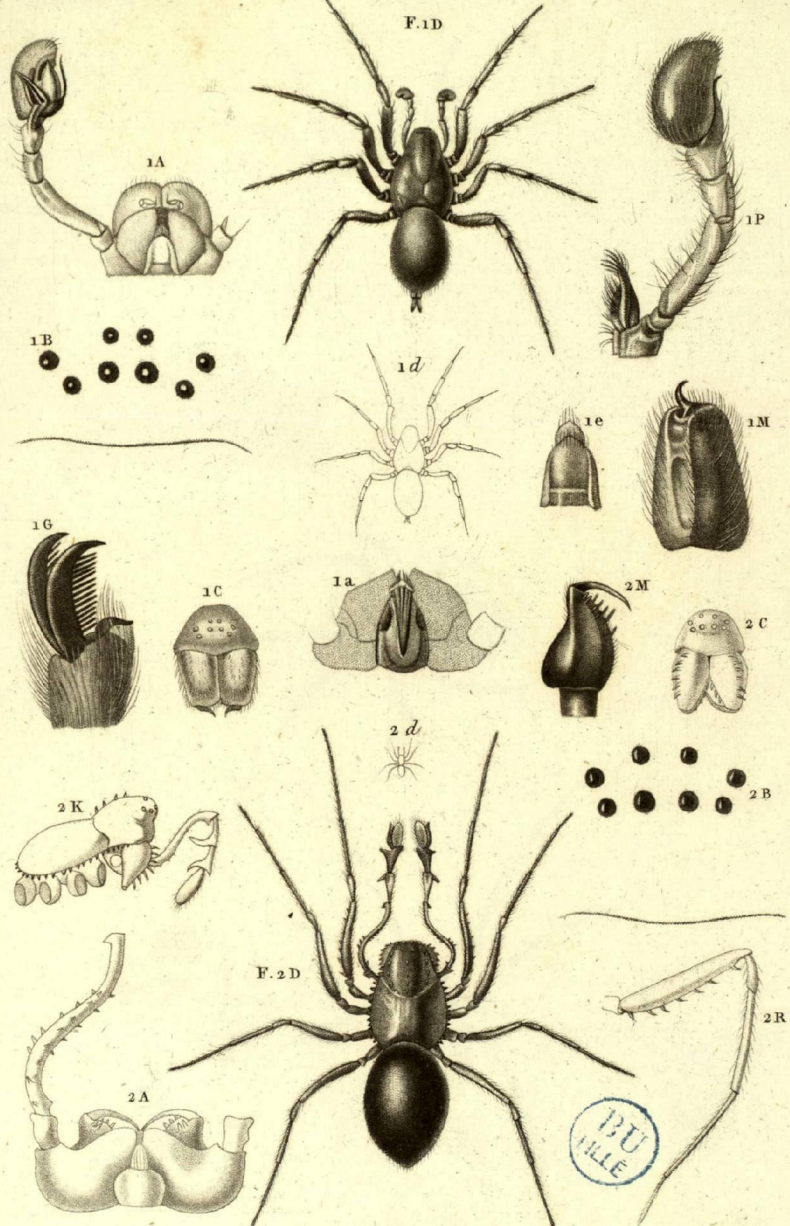

*Dorrensis del. et det.*

*Davaine sc.*

Lachesis Erigone .

Lachesis perverse F. 1D un mâle grossi. 1d le même de grandeur naturelle. 1A la bouche. 1B les yeux. 1C la tête vue de face. 1a le labre ou le palais avec les machoires vues à l'intérieur. 1e la levre vue à l'intérieur montrant la languette qui la dépasse. 1M mandibule gauche vue par sa face postérieure. 1G acromiété du tarso montrant les trois griffes. Erigone errante F. 2D un mâle très grossi. 2d le même de grandeur naturelle. 2A la bouche. 2B les yeux. 2C la tête vue de face avec les mandibules. 2K le corcelet vu de côté. 2M une mandibule. 2R une patte antérieure.

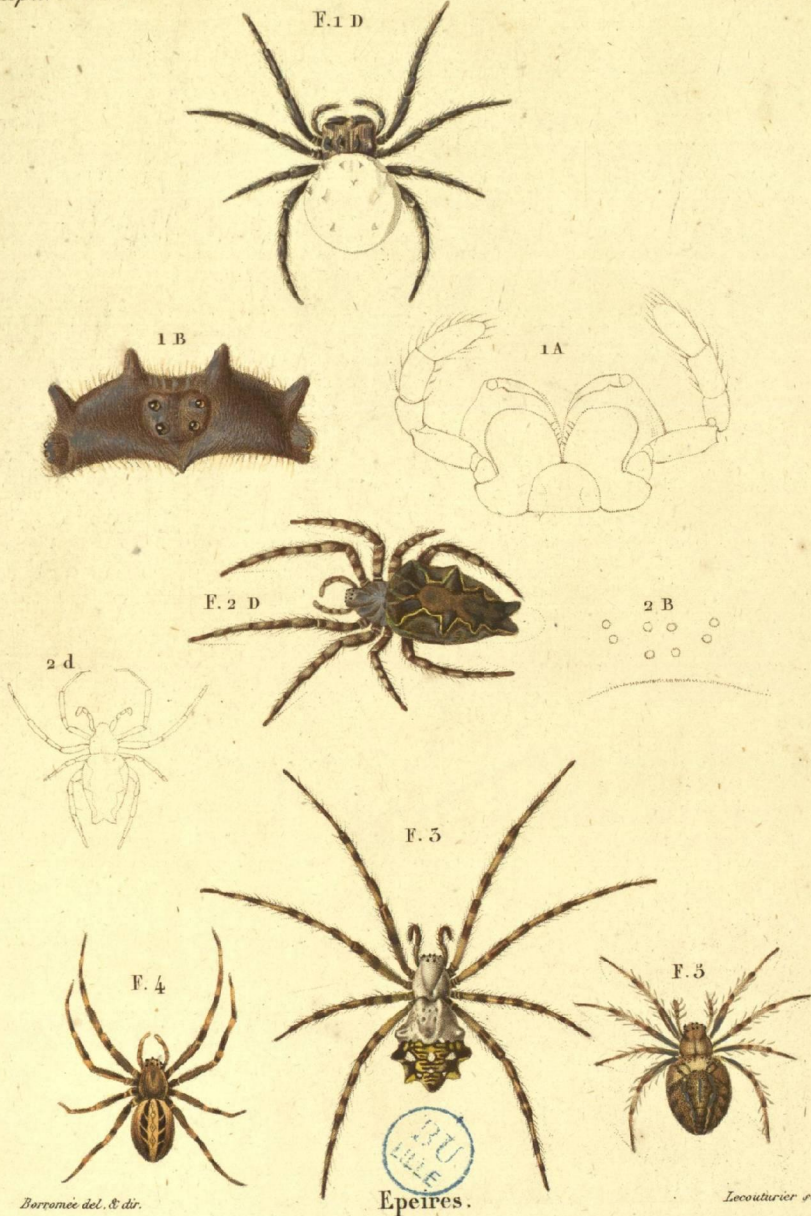

*Baronnet del. & dir.*

*Leconturier sc.*

Epeire Impériale F. 1 D une femelle de grandeur naturelle. 1 A la bouche grossie. 1 B la tête vue de face sans les mandibules très grossie. Epeire de l'opuntia F. 2 D une femelle grossie. 2 d la même de grandeur naturelle. 2 B les yeux. Epeire argentée F. 5 une femelle de grandeur naturelle. Epeire Théis F. 4 une femelle de grandeur naturelle. Epeire Alsine F. 3 une femelle un peu grossie.



*Aptères - Acérés .*

ARAIGNÉES .

Pl. 19 .

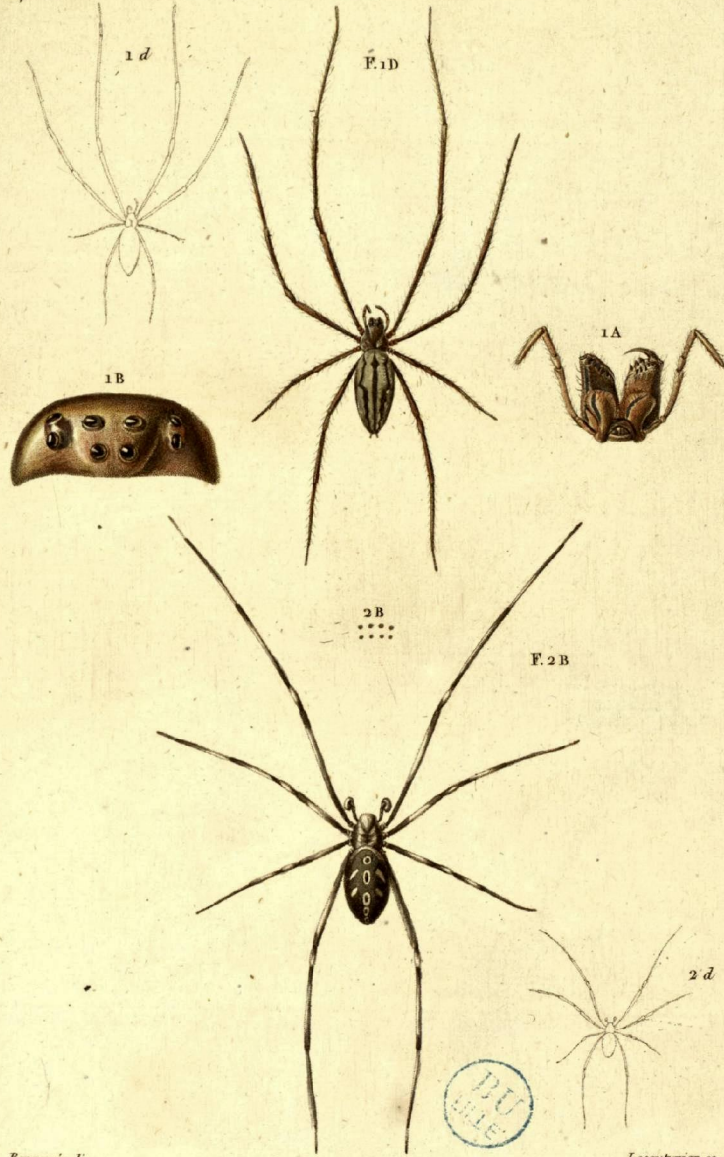

*Borromée del.*

Tétragnathes .

*Lecouturier sc.*

Tétragnathe argentés F. 1D une femelle grossie . 1d la même de grandeur naturelle . 1A la bouche .  
1B la tête vue de face . Tétragnathe zorille F. 2D une femelle grossie . 2d la même de grandeur  
naturelle . 2B les yeux .

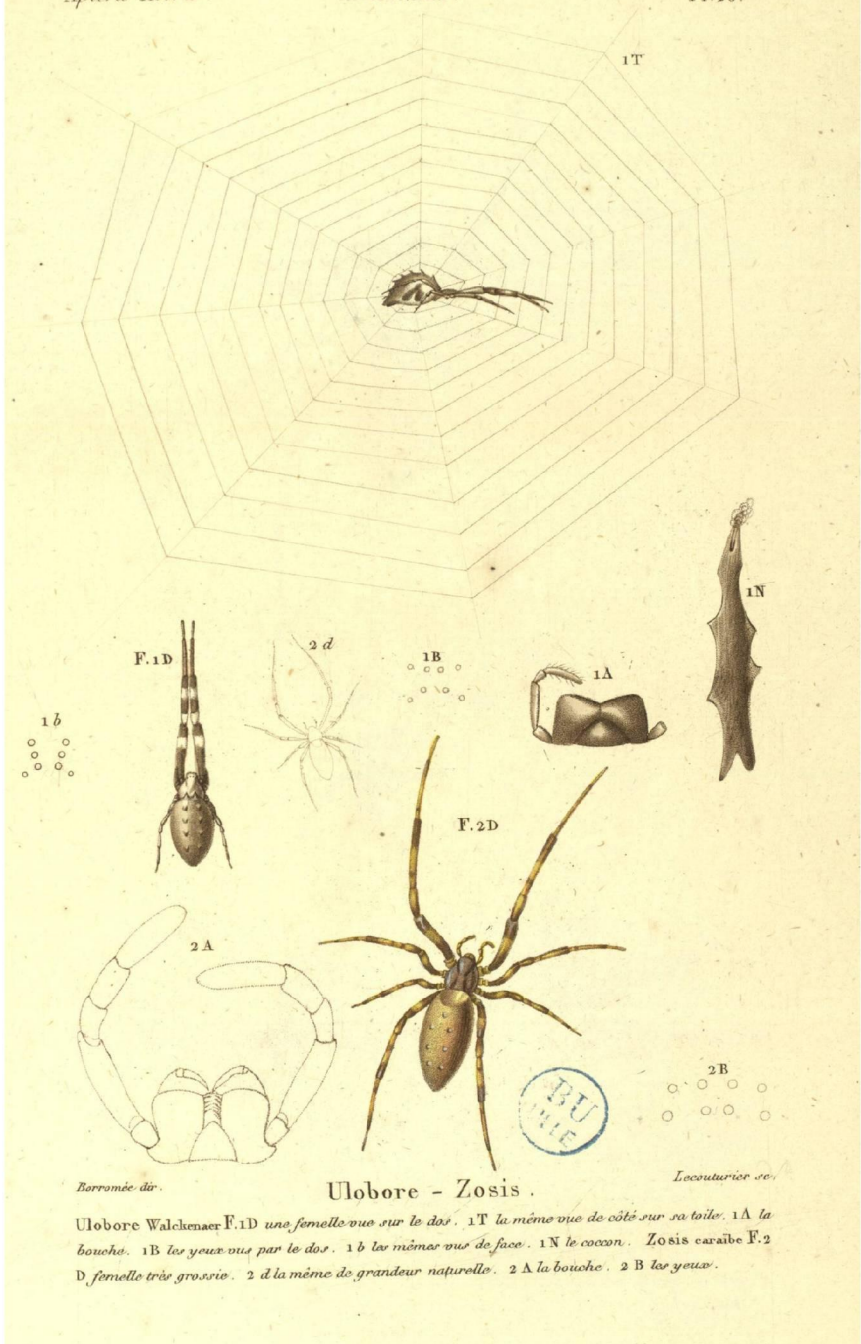

*Barromie dir.*

**Ulobore - Zosis.**

*Locouturier sc.*

Ulobore Walckenaer F.1D une femelle vue sur le dos. 1T la même vue de côté sur sa toile. 1A la bouche. 1B les yeux vus par le dos. 1b les mêmes vus de face. 1N le cocon. Zosis caraïbe F.2 D femelle très grosse. 2 d la même de grandeur naturelle. 2 A la bouche. 2 B les yeux.

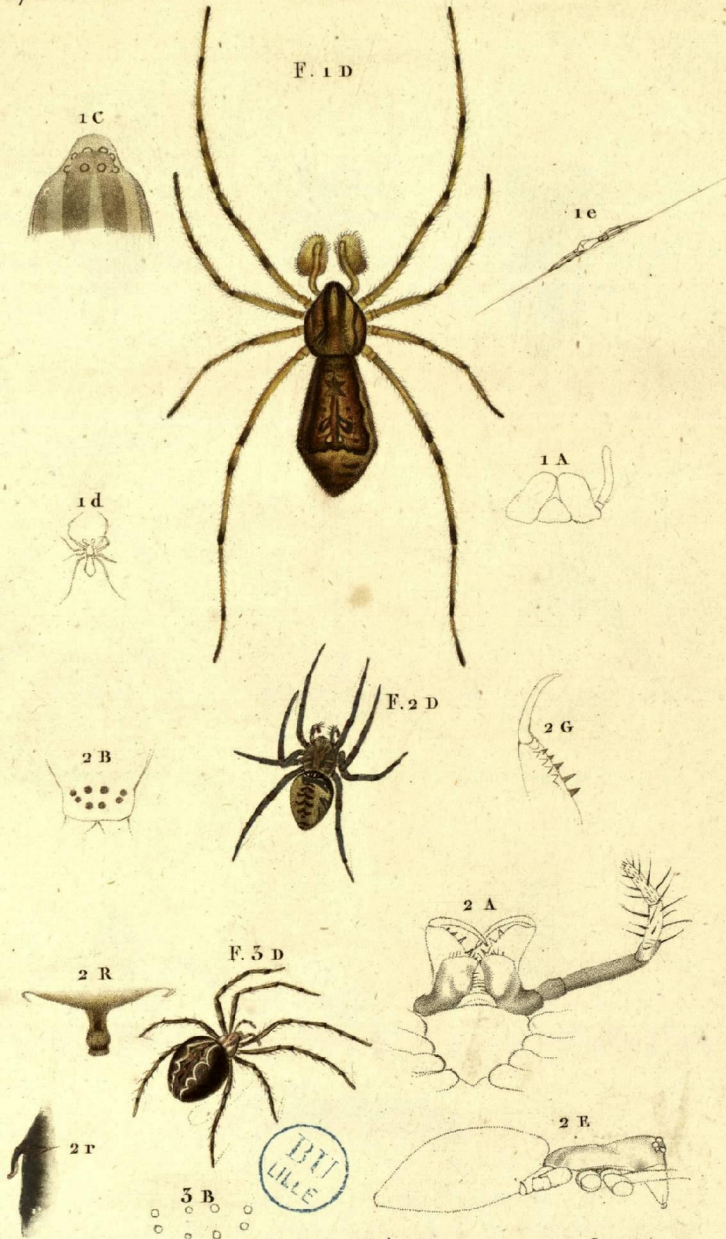

*Borromée del. & det.*

*Leconturier sc.*

**Episina. Théridion.**

*Episina tronquée F. 1 D un mâle grossi. 1 d le même de grandeur naturelle. 1 e le même de grandeur naturelle vue de côté, étalé sur un de ses fils. 1 A la bouche. 1 C une portion du corselet et la tête vue par derrière. Théridion gonfié F. 2 D une femelle. 2 E la même grossie vue de côté sans les pattes ni les palpes, et au trait. 2 A la bouche. 2 B les yeux. 2 R l'épigyne vue de face. 2 r l'épigyne vue de côté. 2 G une extrémité de mandibule. Théridion enflé F. 5 D une femelle grossie. 3 B les yeux.*

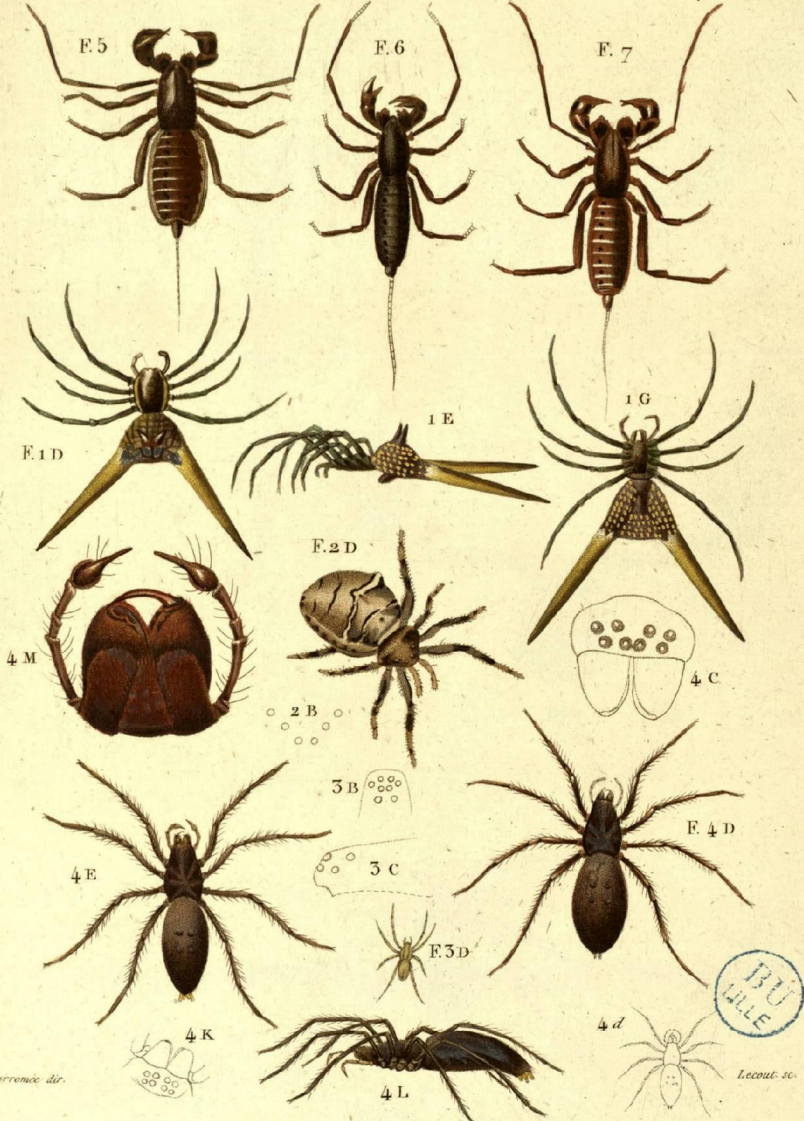

Pléctane - Scytodes - Argyronète - Théliphone.

Pléctane armée. F. 1 D une femelle de grand. nat. vue sur le dos. 1 E la même vue de côté. 1 G la même vue en dessous. Scytodes Mithras. F. 2 D une femelle très grossie. 2 B les yeux. Dolomèdes Lycæna. F. 3 D une femelle de grand. nat. 3 B la tête grossie vue par der. 3 C la tête vue de côté très grossie. Argyronète aquatique. F. 4 D la femelle grossie. 4 d la même de grand. nat. 4 E le mâle vu sur le dos. 4 Y. le même vu de côté. 4 M la bouche grossie. 4 C la tête vue de face. 4 K la tête renversée. Théliphone rufimane. F. 5 de grandeur naturelle. Théliphone étroit. F. 6 de grandeur naturelle. Théliphone spinimane. F. 7 de grandeur naturelle.

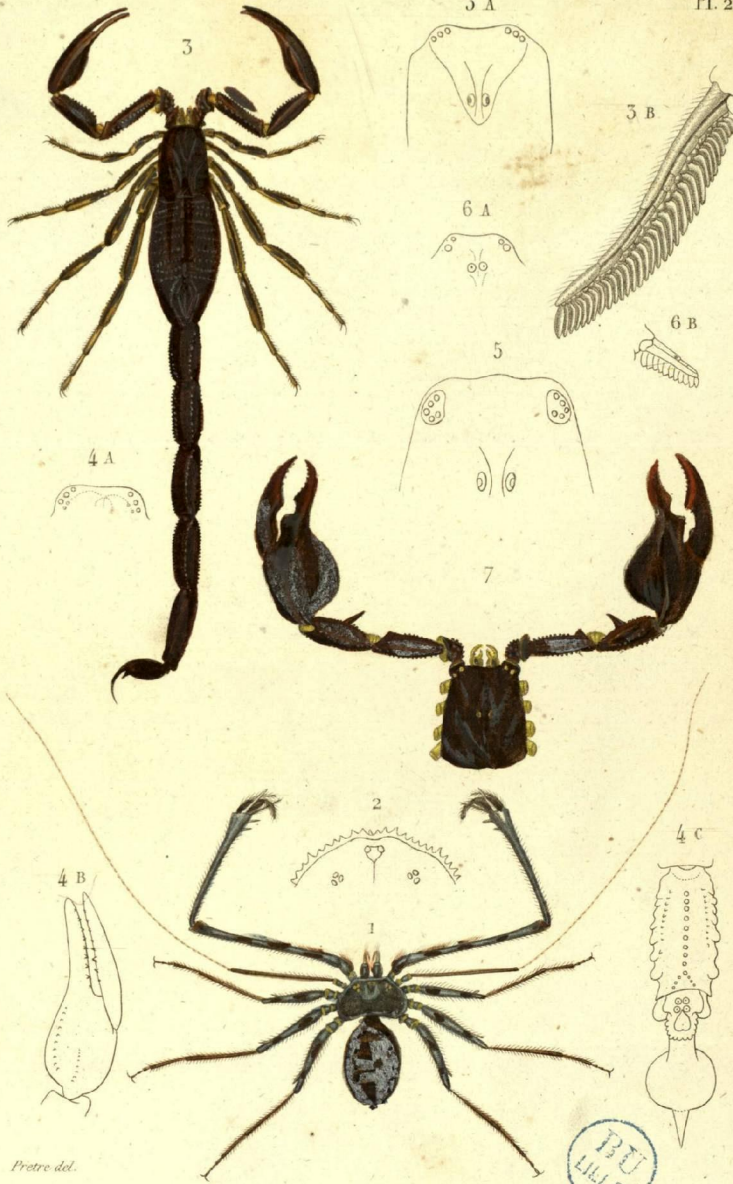

*Perre del.*

Phryne - Scorpion.

Phryne rémiforme, F.1. moins grand que nature. F.2. yeux de Phr. Scorpion bi-aculé, F.3. de gr. natur.  
 3 A. ses yeux; 3 B. un de ses poignes. 4 A. yeux de SC. roussâtre; B. une de ses mains; C dernier anneau coudal  
 et vesicule 5. yeux de SC. varié 6 A. yeux de SC. maure; B. un de ses poignes 7 palpes et cephalothorax  
 du Sc. flavicaule.



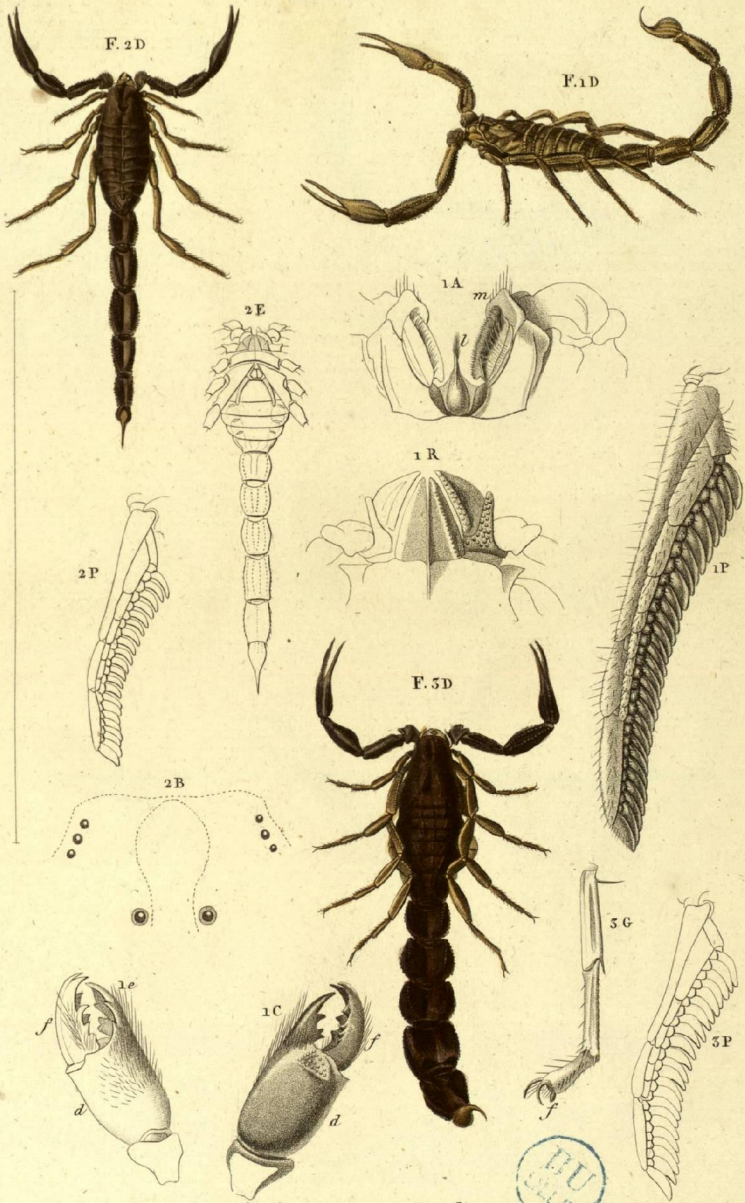

Scorpions - Buthus .

Borrioni des .  
 Scorpion (Buthus) roux Egyptien F.1D individu mâle réduit d'un tiers . 1A la bouche grossie . m la machoi-  
 re . l la lèvre . 1R base des premières paires de pattes ou machoires surnuméraires . 1C forcipule . 1 e le  
 même vu sous une autre face . à l'article cubital . f la pince mobile . 1P le peigne . Scorpion (Bu-  
 thus) d'Amoreux F. 2D femelle réduite d'un tiers . 2E la même vue en dessous 2B portion du corpo-  
 let grossi montrant les yeux . 2P le peigne . Scorpion austral F. 5D de grandeur naturelle . 3G qua-  
 trième paire de pattes . f la tarse .

*Aptères - Acères.*

SCORPIONIDES.

Pl. 25.

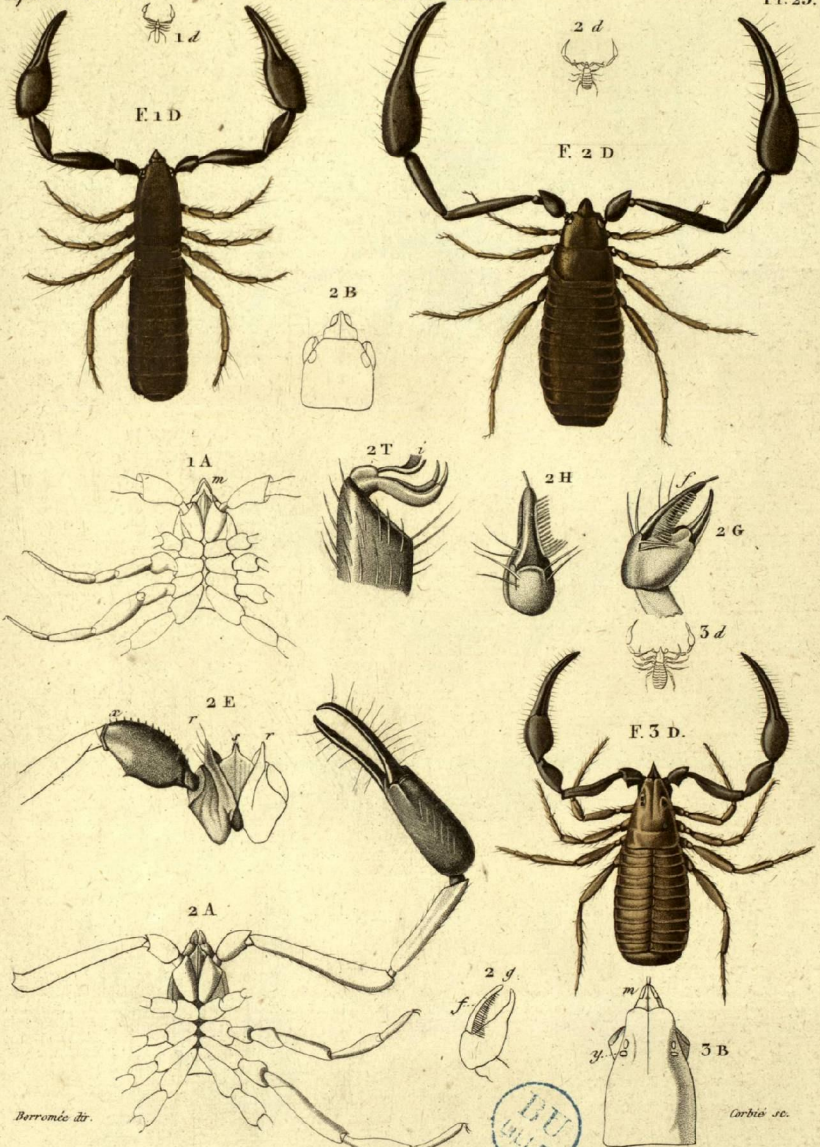

Pince — Obisie.

Obisie d'Hermann. F. 1 D. un individu grossi. 1 d. le même de grandeur naturelle. 1 A le corselet vu en dessous. m. les mandibules.  
 Obisie de Beauvois. F. 3 D un individu grossi. 3 d. le même de grand. nat. 3 B le corselet vu en dessous. m. les mandibules. y. les yeux.  
 Pince Sesamoïde. F. 2 D un individu grossi. 2 d. le même de grand. nat. 2 B la bouche et le corselet vus en dessous. 2 A le corselet vu en dessous. m. les mâchoires. 2 E. bouche très grossie. r et r. les mâchoires. s. le labre. v. premier article des palpes maxillaires. 2 G unodus forcipules. f. son article mobile. 2 H le même vu de face. 2 T tarse de la seconde paire de pattes. i. appendice plantaire.



Borromée det.

Solpuge .

Lecouturier sc.

Solpuge aranéide F.1D une femelle réduite à un tiers de sa grandeur naturelle . 1R un mâle vu de profil .  
 1A bouche avec le corcelet de la femelle vu par la face inférieure . a forcipule (g) machoires (h) première  
 paire de pattes . 1B segments antérieurs du corps . 1 les mandibules sans les palpes . 1N segments anté-  
 rieur du corps avec (c) la levre (x) les machoires (k) un palpe (z) digital du palpe et caprulle qui le termine .  
 1Z cette caprulle grossie . 1T la mandibule très grossie . 11 la même vue sous une autre face . 1M segments  
 antérieure du corps tronqués sans les palpes . 1E les yeux . 1R les mêmes vus de profil . 1G levre  
 sternale dépourvue de ses appendices . 1I larve de la quatrième paire de pattes . 1A poils très grossiers  
 qui garnissent les forcipules . 1W et 1W' deux écailles ou appendices de la quatrième paire de pattes .



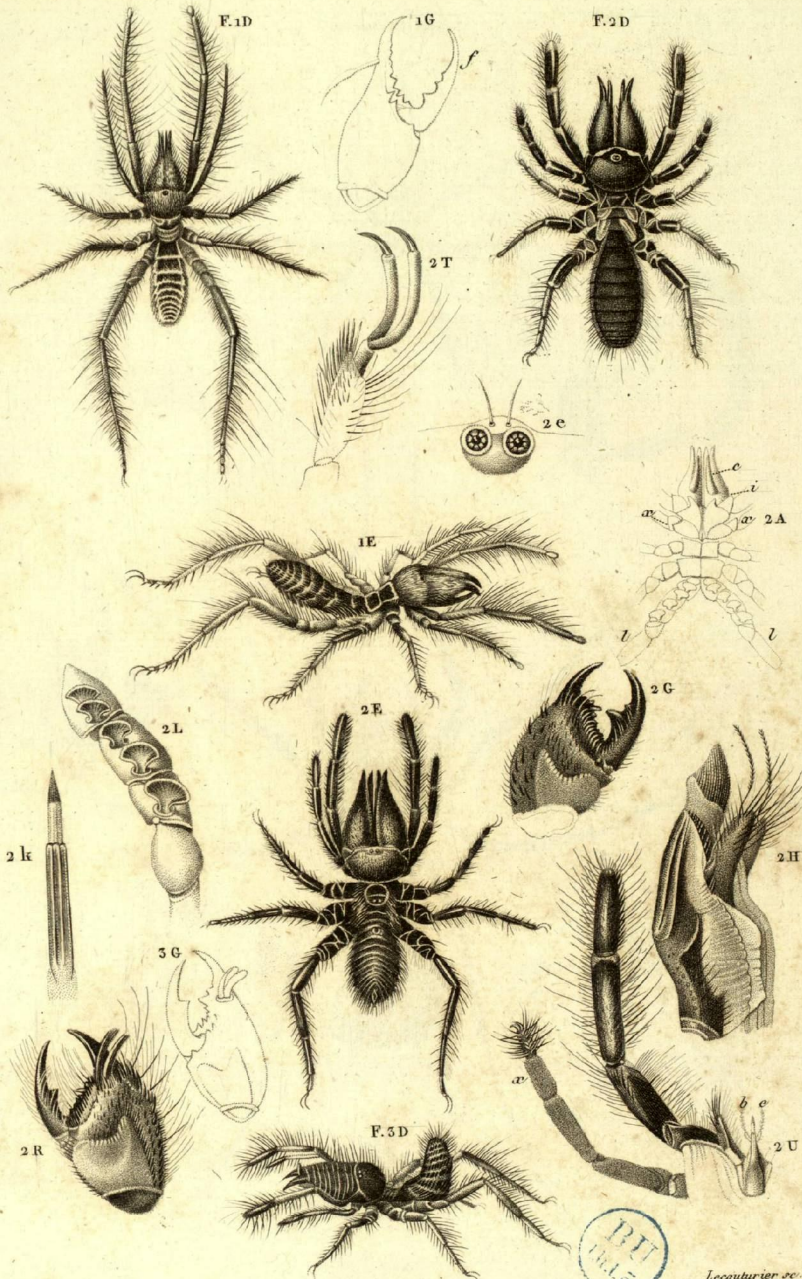

Borronec del.

Lecouturier sc.

Solpuge .

Solpuge intrépide F. 1 D individu mâle de grandeur naturelle . 1 E individu femelle de grandeur naturelle vue de profil . 1 G un forcipule (f) l'article mobile . Solpuge melanie F. 2 D femelle de grandeur naturelle . 2 E le mâle de grandeur naturelle . 2 A bouche et corselet vus en dessous (c) forcipules (i) mâchoires (a) première paire de pattes (l) quatrième paire de pattes . 2 T tarse de la quatrième paire de pattes . 2 E la tête et les yeux . 2 G un forcipule . 2 l portion de la quatrième paire de pattes avec ses appendices . 2 K la leurre dépourvue de ses appendices . 2 G forcipule de la femelle . 2 R forcipule du mâle . 2 H leurre nu de face . 2 U segments antérieurs du corps b et e leurre avec ses appendices (a) première paire de pattes . Solpuge phalangista F. 3 D individu mâle de grandeur naturelle . 3 G forcipule détaché du même .

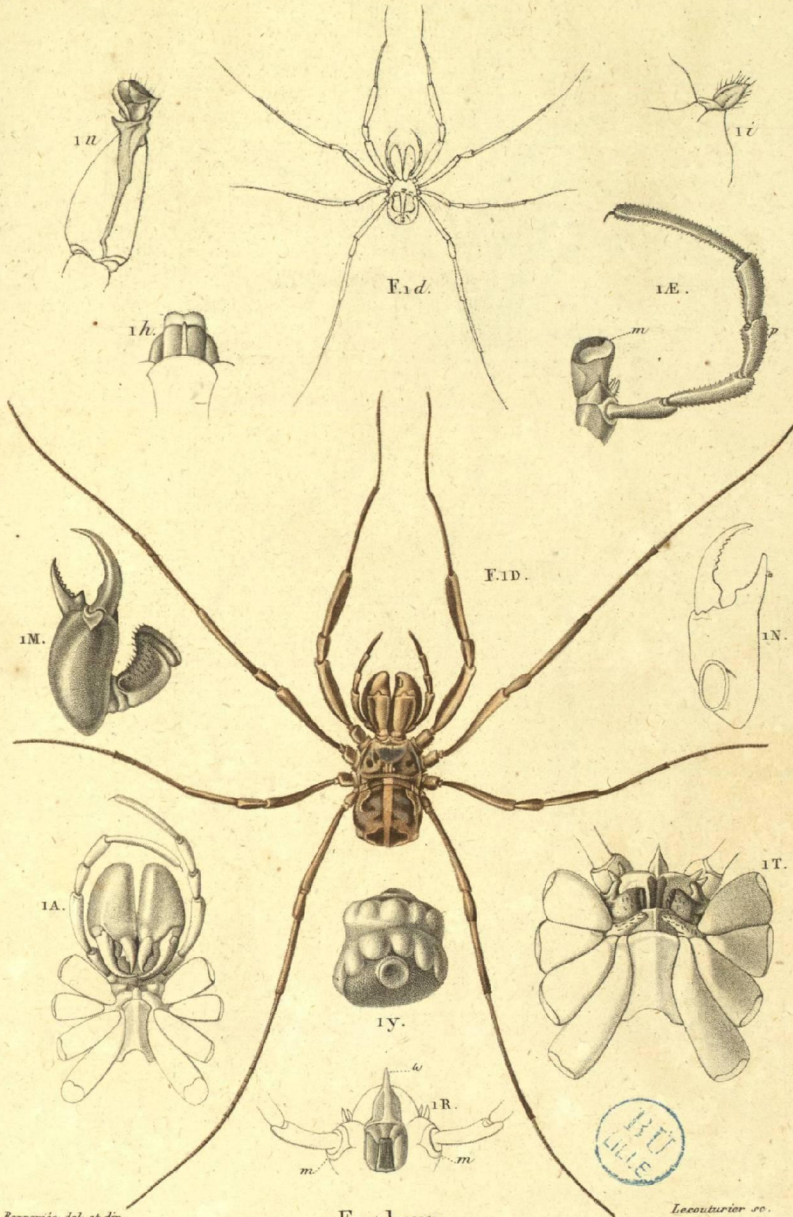

Borramio del. et dir.

Leconteur sc.

Faucheur .

Faucheur Egyptien. F. 1D un mâle grossi. 1 d le même de grandeur naturelle. 1A le corselet avec les forcipules. 1T le même sans les forcipules. 1E une mâchoire et son palpe détaché. (m) la mâchoire. (p) le palpe. 1N une des branches - mâchoire antérieure. 1h seconde paire de branches mâchoires. 1i lobe manducateur. 1M un forcipule. 1N le même sous une autre face. 1Y les yeux. 1R la bouche. (a) la languette. (m, m) les mâchoires.

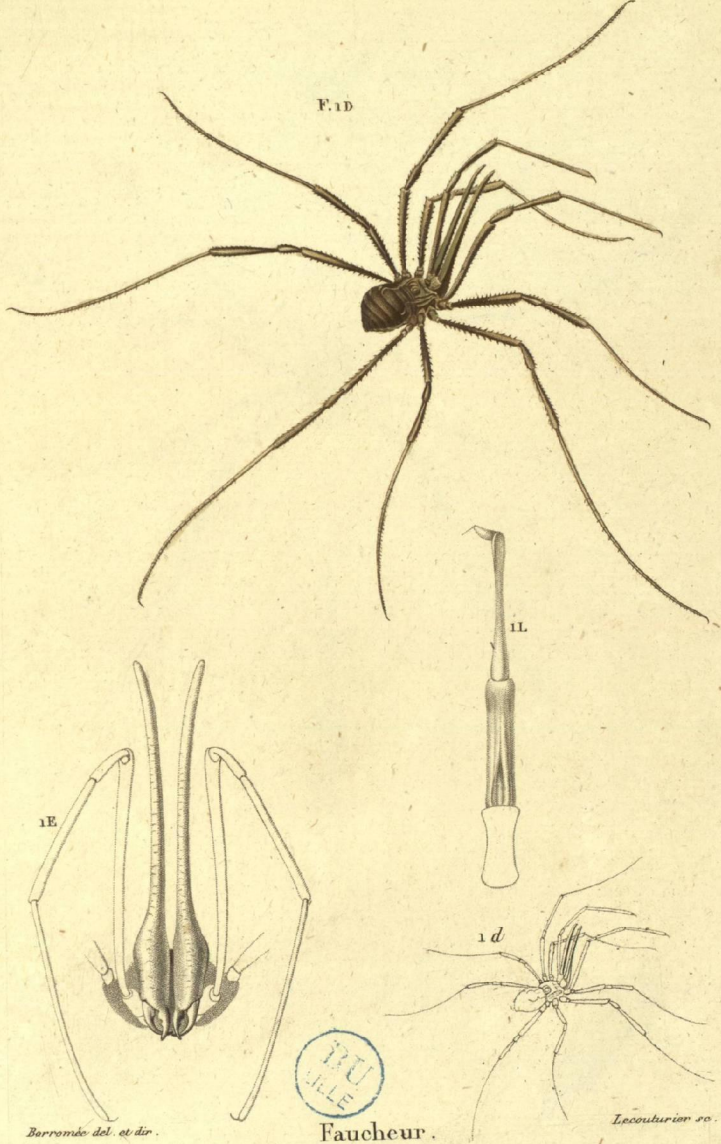

*Borronio del. et dir.*

Faucheur.

*Lecouturier sc.*

Faucheur Savigny F. 1D un mâle grossi. 1 d le même de grandeur naturelle. 1L la tarse articulée. 1E la tête vue de face.

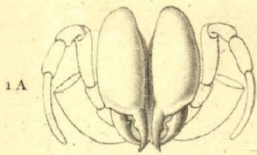
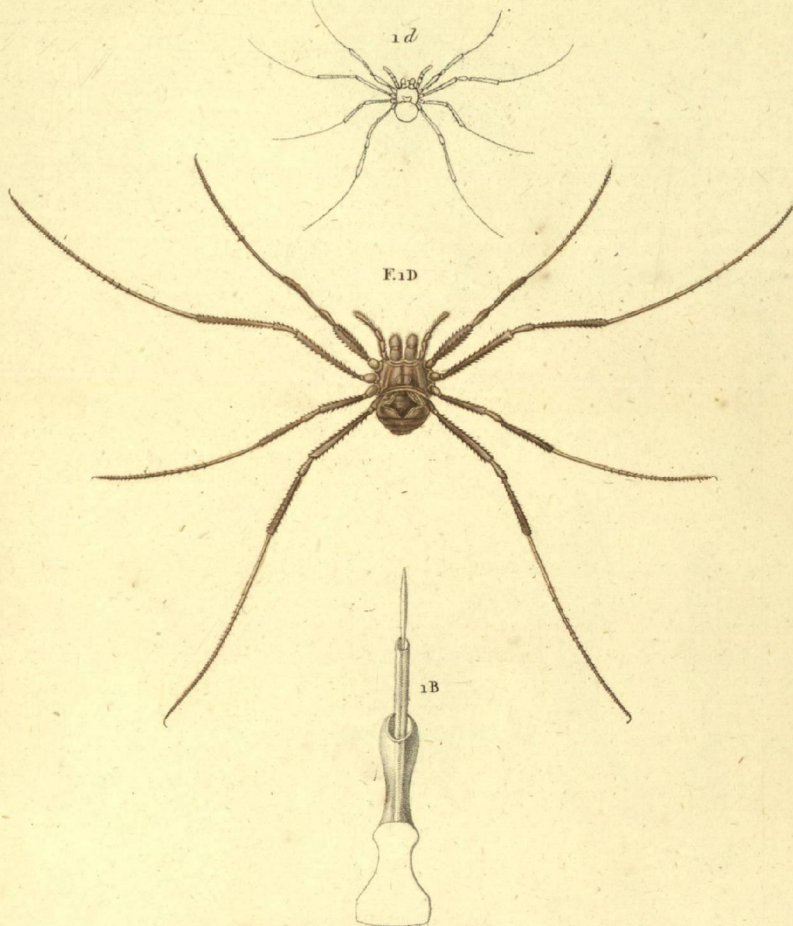

*Borromée del. et dir.*



*Lecouturier sc.*

Faucheur.

Faucheur copte F. 1D une femelle grossie. 1d la même de grandeur naturelle. 1A la tête vue de face. 1B la tenre articulée. 1T un tarse.

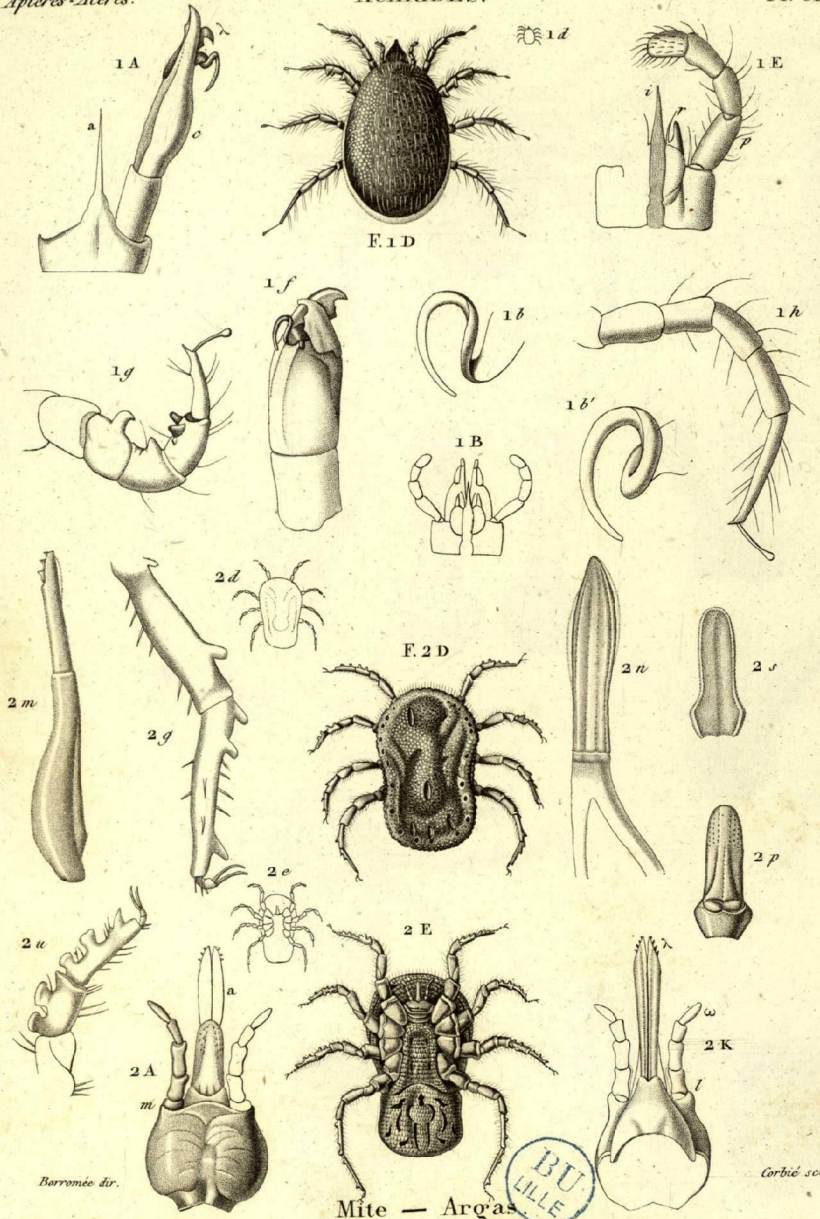

Mite de Savigny. F. 1 D individu mâle très grossi. 1 d. le même de grand nat. 1 E la tête détachée, i la tête, r. forcipule, p. un palpe. (la tête est ici vue en dessous, et on lui a enlevé les deux forcipules et une mâchoire) 1 A la tête n'ayant plus que la tête sup<sup>re</sup> et une forcipule c avec son crochet λ contourné. 1 g. la 1<sup>re</sup> paire de pattes détachée. 1 f. la forcipule détachée. 1 b. 1 b'. le crochet ou de prof<sup>s</sup> sous deux faces différentes. 1 h. 4<sup>e</sup> paire de pattes. 1 g. 1<sup>re</sup> paire de pattes. 1 B la bouche vue en dessous. Argas de Savigny. F. 2 D un individu grossi. 2 d. le même de grand nat. 2 E. le même vu en dessous et grossi. 2 e. le même vu en dessous de grand nat. 2 A portion du corselet m. mâchoire et 2 forcipules réunies en un siphon. (cette portion du corselet est vue en dessous) 2 K. portion du corselet et de la tête vue en dessous. 1. la mâchoire. ω le palpe. λ. les forcipules réunies en siphon. 2 n. forcipules vues de face. 2 s. tête sternale vue en dessous. 2 p. tête sternale vue en dessous.

Aptères-Acérés.

ACARIDES.

Pl. 52.

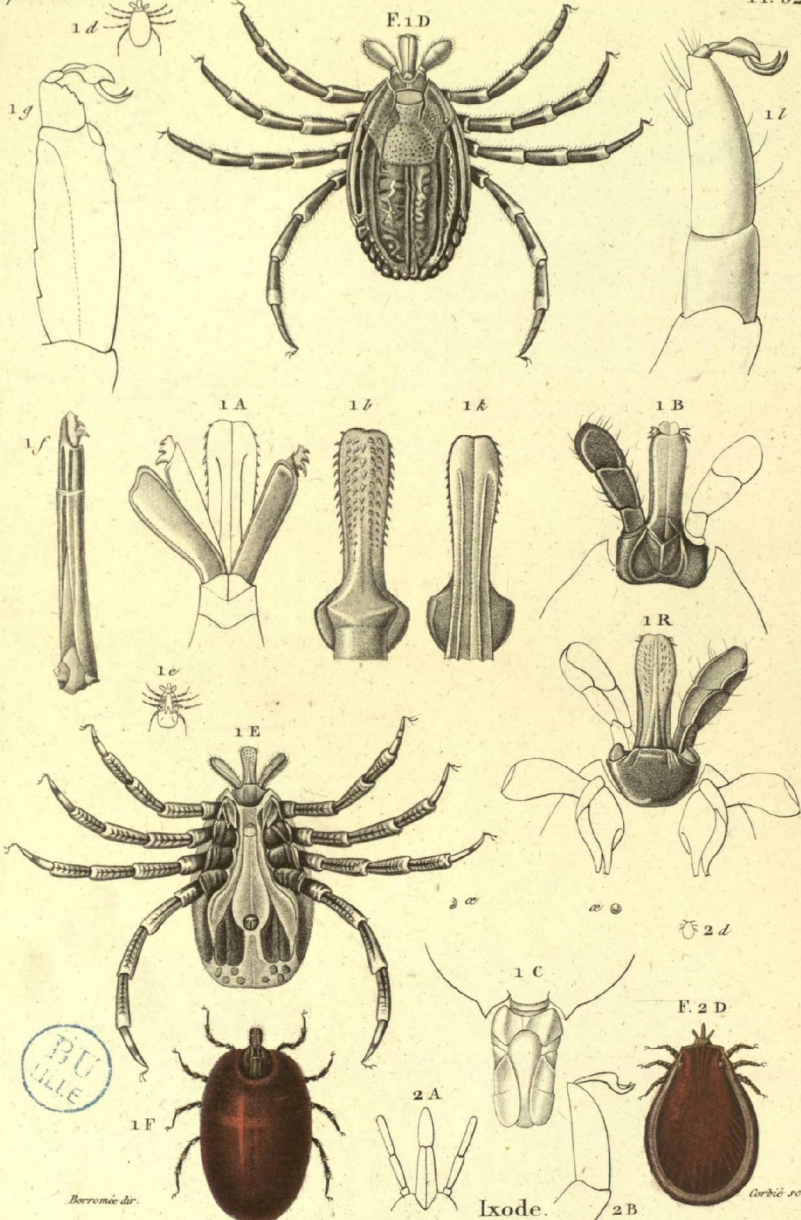

*Ixode* Egyptien F. 1 D un mâle grossi. 1 d. le même de grand nat. 1 E. le même ou en dessous grossi. 1 e. en dessous de grandeur natu...  
 1 g. 1<sup>re</sup> paire de pattes. 1 k. 4<sup>me</sup> paire de pattes. 1 f. une des forcipules. 1 A bouche vue en dessus. 1 b. la lèvre vue en dessous. 1 k. la lèvre vue en dessus. 1 B bouche complète vue en dessous. 1 R. tête complète vue en dessous. 1 C corscelet vu en avant en dessus, la bouche fait saillie. a. les yeux. 1 F la même espèce peu grossi. mais pleine et très gonflée vue sur le dos. *Ixode* de Forskael. F. 2 D individus très grossi. 2 d. le même de grandeur naturelle. 2 A la bouche. 2 B première paire de pattes.

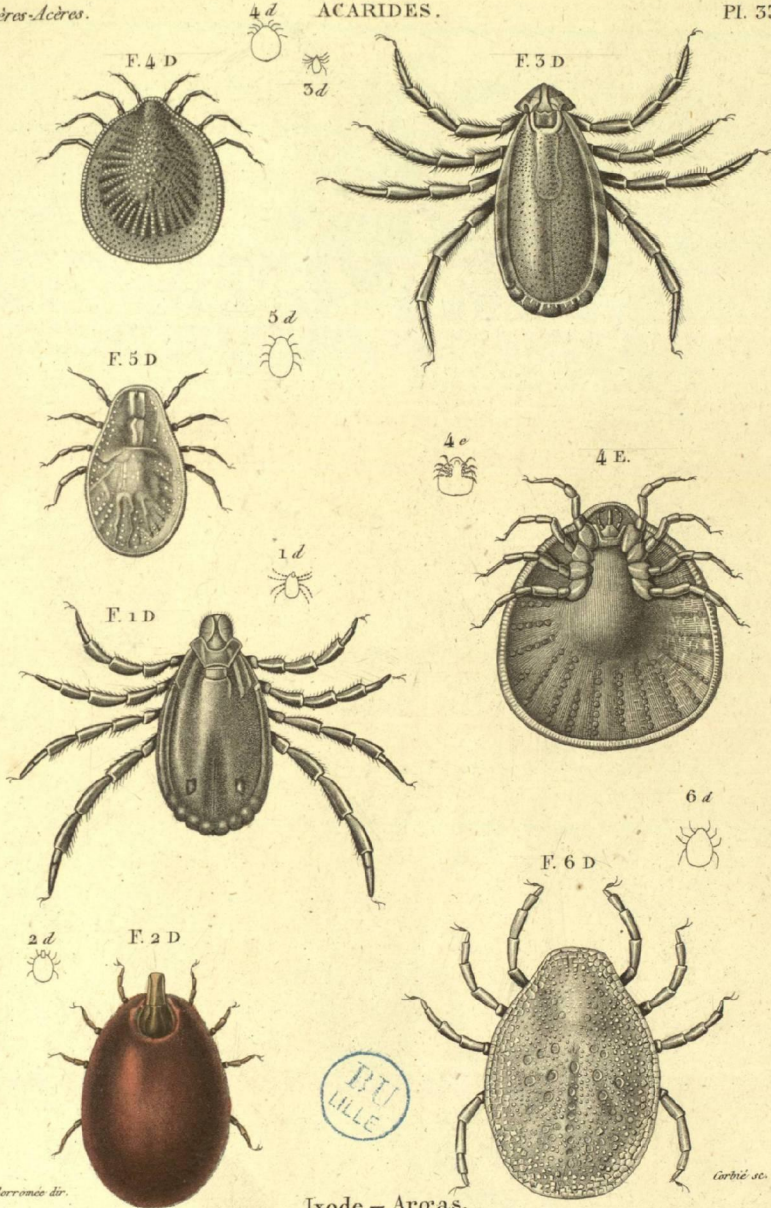

Ixode - Argas.

Ixode de Linné. F. 1 D individu grossi. 1 d. le même de grand nat. Ixode de Fabricius. F. 2 D individu grossi. 2 d le même de gr nat. Ixode de Leach. F. 5 D individu très grossi. 5 d. le même de grand nat. Argas de Fischer. F. 4 D individu très grossi ou en dascus. 4 d. le même de grand nat. 4 E. le même grossi ou en dascus. 4 e. le même de gr nat. ou en dascus. Argas d'Hermann. F. 5 D un individu très grossi. 5 d. le même de grandeur naturelle. Argas de Perse. F. 6 D individu grossi. 6 d. le même de grandeur naturelle.

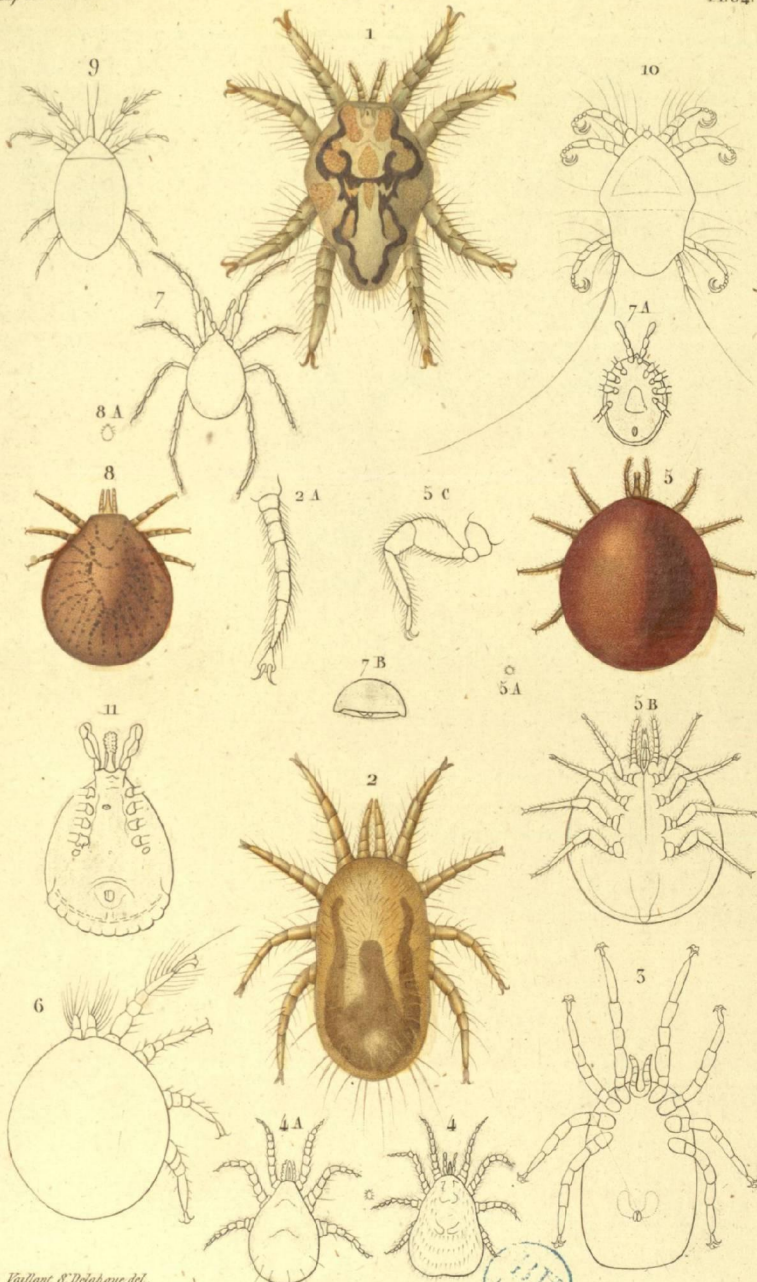

Vallant & Delahaye del.

Gamase, &c.

Pteropte de la Chauve souris murine. F. 1, *grossio*. Dermanyisse de la Ch. s. pipistrelle. F. 2 A, sa patte post. Derm. des Oiseaux. F. 5, vu en dessous. Derm. des Pythons. F. 4, adulte peu gorgé. 4 A, jeune hécapode. Uropode monnaie. F. 5 A, gr. naturelle; 5 B, grossi vu en dessous; 5 C, sa patte post. Urop. végétant. F. 6, *grossi*. Holothyre coccinelle. F. 7, triple de la grandeur naturelle. 7 A, vu en dessous; 7 B, sa coupe transversale. CARIS de la Ch. s. pipistrelle. F. 8, jeune hécapode. 8 A, grandeur naturelle. Hypope féronien. F. 9, Trichodactyle de l'Omie. F. 10, Ixode de Walckenaër. F. 11, en dessous.



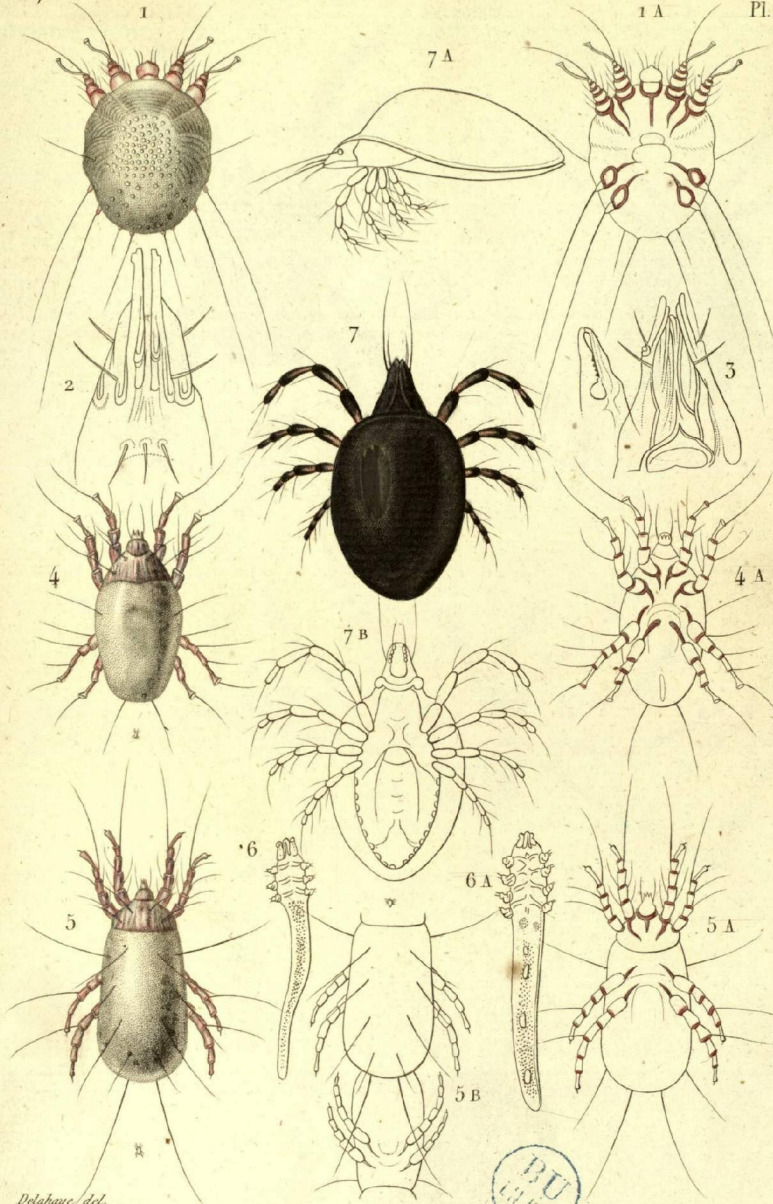

Delahaye del.

Sarcopte — Thyroglyphe

Sarcopte de la gale humaine. F 1; en dessus, A. ou en dessous. 2. Tête du Psoropte du cheval. 3. Tête de l'Acare des figues sèches. Thyroglyphe domestique. F 4; en dessus; A. en dessous. Thyr. allongé, F 5, en dessus, A, en dessous. B. ♂ et ♀ accouplés. Simonie des follicules, F 6, en dessus; A. en dessous. Oribate, F 7.

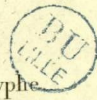

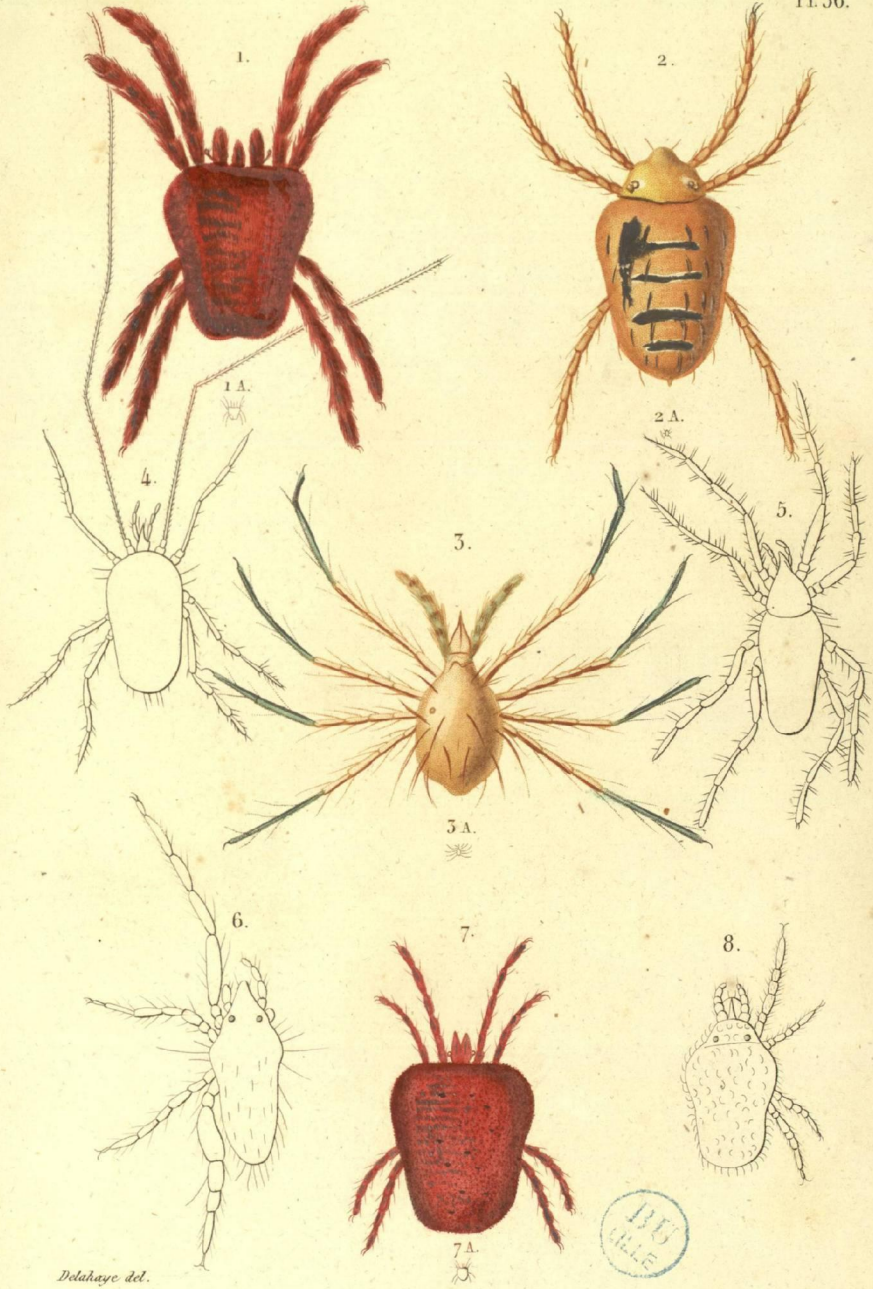

*Delahaye del.*

Trombididés.

Trombidie soyeux, F. 1; A. sa grandeur naturelle. Tr. orangé, F. 2; A. gr. nat. Tr. coureur, F. 3; gr. nat. Linopode rave. F. 4; copie de M. Koch. Panthalée hématope, F. 5; cop. de M. Koch. Mégamère cèleste, F. 6; cop. de Dugès. Tromb. miliaire, F. 7; A. gr. nat. F. 8. Pachygnathe veu. cop. de Dugès.



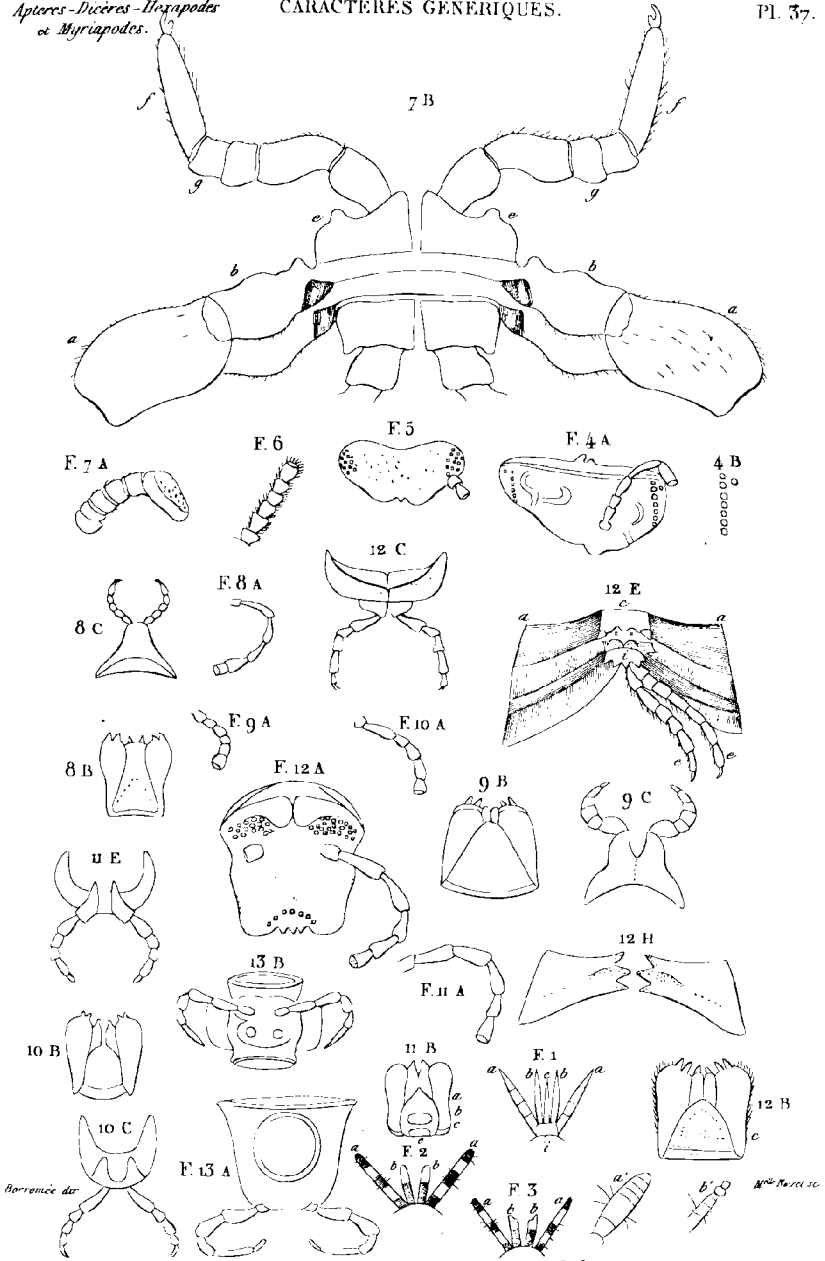

Puces - Glomeris - Sphérotères - Jules.

Puce vivante. F. 1 bouche. Puce du Chat F. 2 bouche. Puce de la Marie F. 3 tête, à l'extrémité de l'antenne gauche. Glomeris marginale. F. 4 à 6 Puce avec l'antenne gauche. 4 B les yeux. Sphérotère comprimé. F. 5 la tête avec l'antenne gauche. Sphérotère ponctué. F. 6 antenne. Sphérotère hexale sphéroïde. F. 7 A antenne. 7 B lorsque entouré le corps. Jules les yeux. F. 8 A une antenne. 8 B laire inf. 8 C une paire de pat. ant. Jules (spherobolus) Olfers. F. 9 A une antenne. 9 B laire inf. 9 C pattes ant. Jules sphérocyliste) acutangule. F. 10 A une antenne. 10 B la laire inf. 10 C une paire de pattes ant. Jules (spheropsis) Fischer. F. 11 A une antenne. 11 B la laire inf. 11 E, pattes ant. Jules (spheroskope) de Seba. F. 12 A tête avec l'antenne gauche. 12 B la laire inf. 12 C paire de pattes ext. 12 F, deux antennes du même org. par les côtés de l'abdomen. 12 H plaques abdominales de la coque. — Polydème aplati. F. 13 A associé avec les pattes. 13 B un antenne de même org. sous le coque. *1892. F. REICHERT*

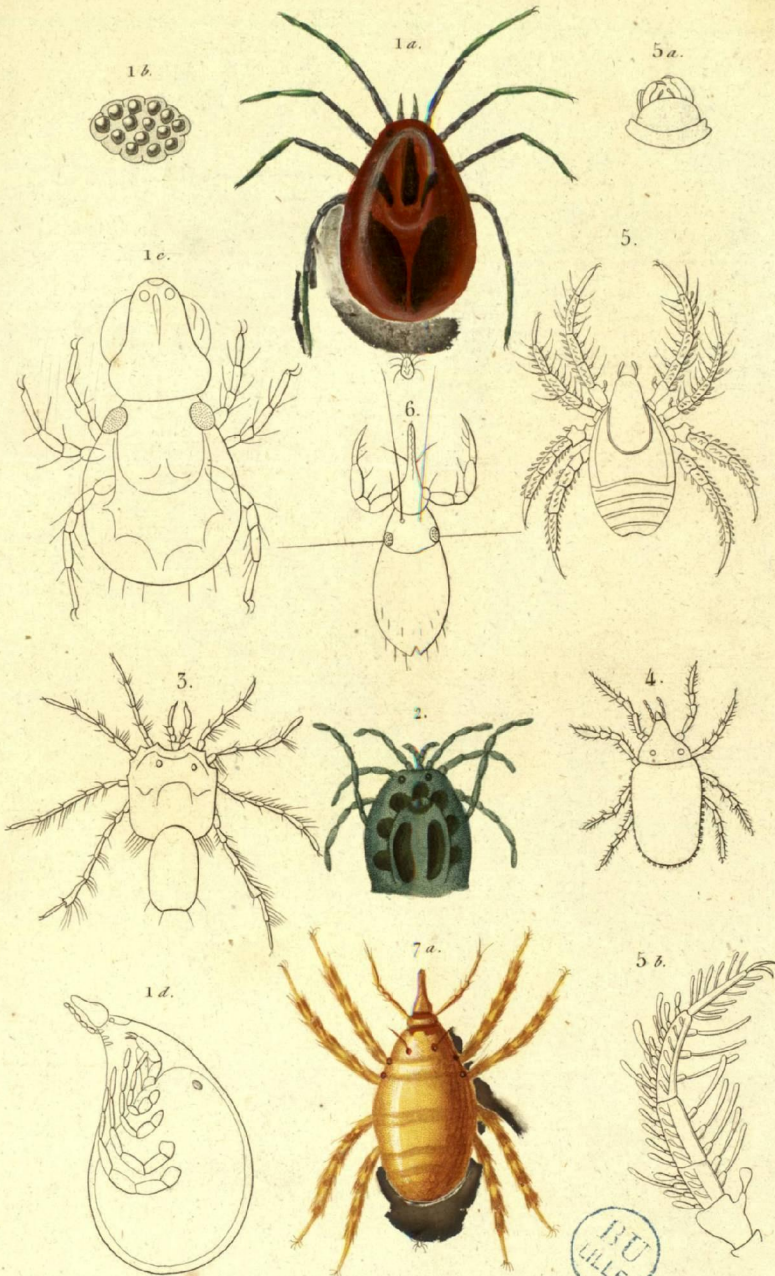

Vaillant del.

Hydrachne - Bdelle.

Hydrachne globule, F.1, de gr. nat. F.1 a, très, grossi, 1 b ses œufs, F.1 c, larve, F.1 d, nymphe. Arrenure verte, F.2, grossi. Arren. tubulator. F.3, grossi. Alyque rose F.4, grossi. Cœcule échimède. F.5, grossi, 5 a, sa bouche, 5 b, patte antérieure. Bdelle élaphe. F.6, grossi, sans les pattes. Bdelle hexophthalme F.7, de gr. nat. F.7 a, grossi.



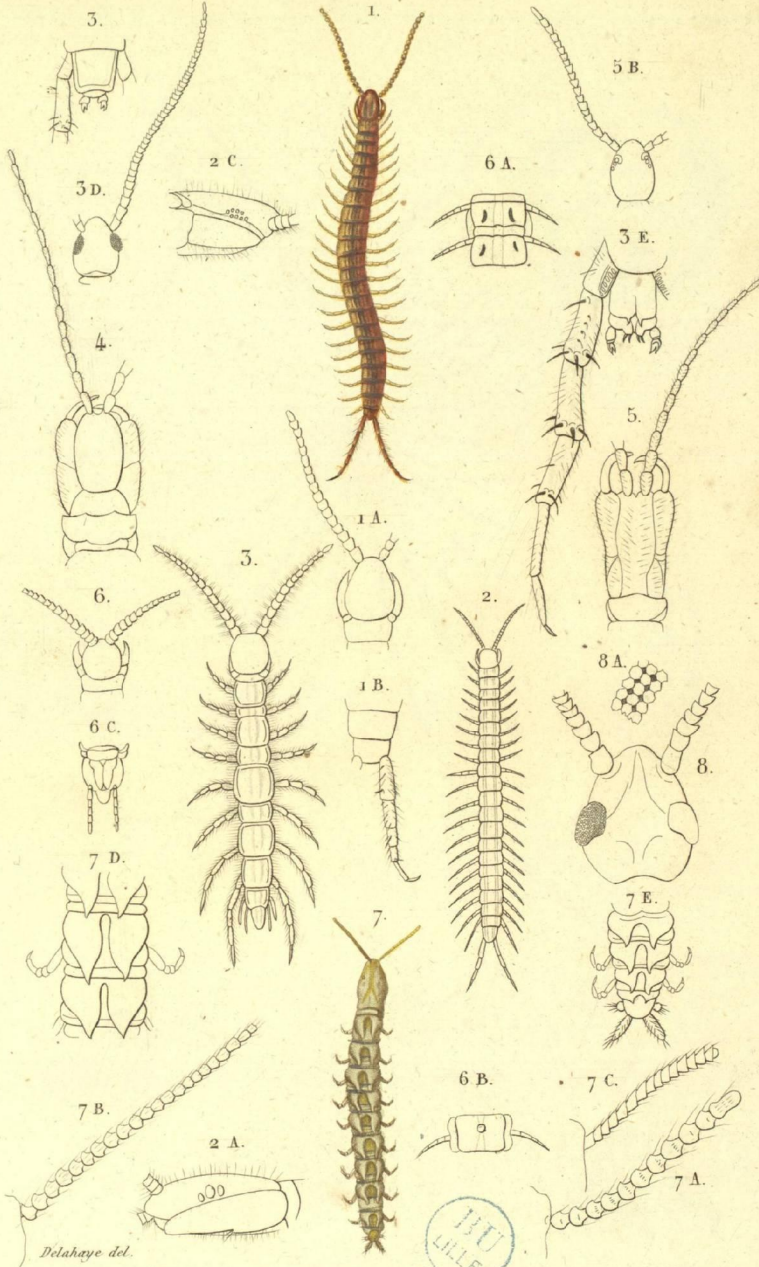

Delahaye del.

Scolopendre, &c.

Cryptops des Jardins, F. 1; A, ses antennes; B, patte post. Scolopendre violacée, F. 2; gr. nat. Lithobie à tenailles, F. 3, jeune grossie; A, tête et Yeux au même âge; B, C, D, différents âges; E, F, dernier anneau du ♂ et de la ♀. Geophile électrique, F. 4; sa tête grossie. Geoph. maxillaire. F. 5; tête grossie. Geoph. Walckenaer; F. 6; tête; A, B, anneaux en dessus et en dessous; C extrémité post. Scolopendrelle notacantha, F. 7. grossie, A, B, C, différents aspects de ses antennes; D, anneaux en dessus; E, extrémité post. Scutigère arachnoïde, F. 8. tête grossie.

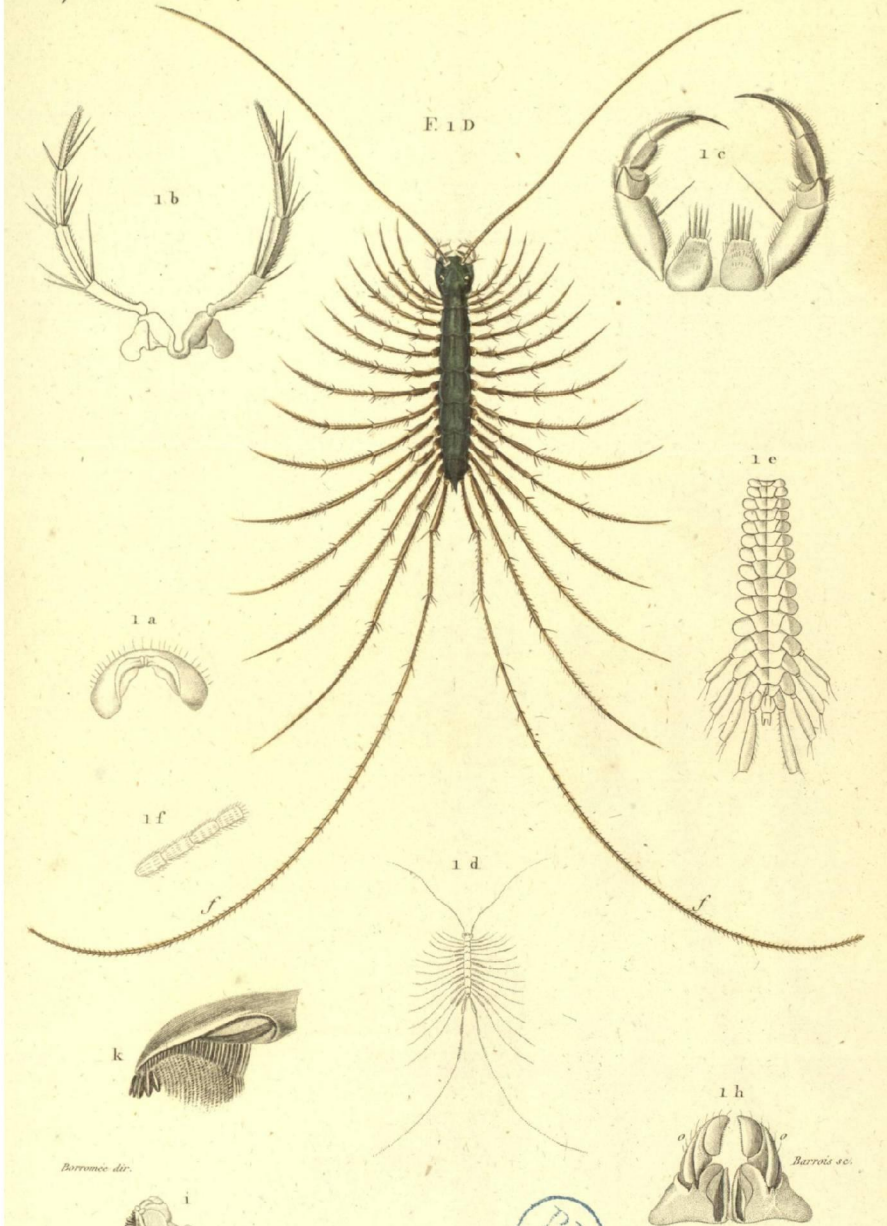

*Borromée del.*

*Borromée sc.*

Cermatic.



Cermatic grêle. F. 1 D un individu g<sup>r</sup> 1 d le même de grand nat. 1 e l'abdomen vu en dessous sans les pattes. 1 h la bouche. o s'ouvre et seconde mâchoires réunies ensemble, formant une sorte de lièvre inférieur. 1 b première levre auxiliaire avec ses palpes. 1 a chaperon ou labre vu de face. 1 c seconde levre auxiliaire. i mandibule droite. k la même vue sous une autre face. f, f. tarsos des pattes postérieures grossis, avec une portion de ces mêmes tarsos encore plus grossis.

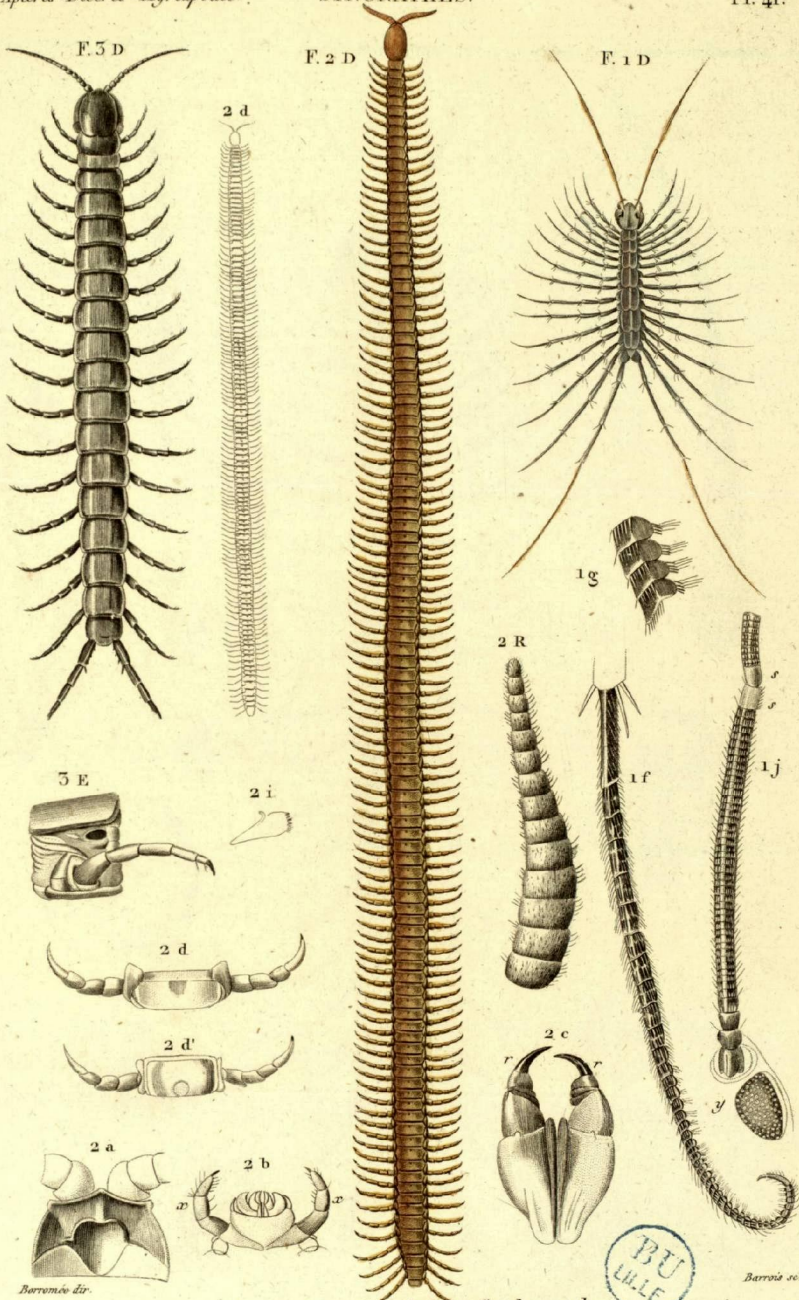

Cermatie - Géophile - Scolopendre.

Cermatie Savigny. F. 1 D un individu de grand nat. 1 j commencement d'une antenne grossière avec la partie de la tête où se trouve les yeux. y les yeux. ss. les deux articles plus allongés de l'antenne. 1 f un des tarses. 1 g quatre des derniers articles du même grossi. Géophile égyptien. F. 2 D un individu grossi. 2 d le même de grand nat. 2 c livre ext. avec ses forcipules et y mobiles et percés. 2 b livre quadrifide ou auxiliaire dans sa position naturelle appliqués contre les mâchoires, avec des palpes (x et y) pédales. 2 a le chaperon ou le labre vu de face. 2 i la mandibule droite. 2 a' une des 21 paires de pattes vu ext. et intérieur. 2 R une antenne grossière. Scolopendre douteux. F. 5 D un individu de gr. nat. 5 E un segment du même grossi vu de côté auquel on a ôté une patte.

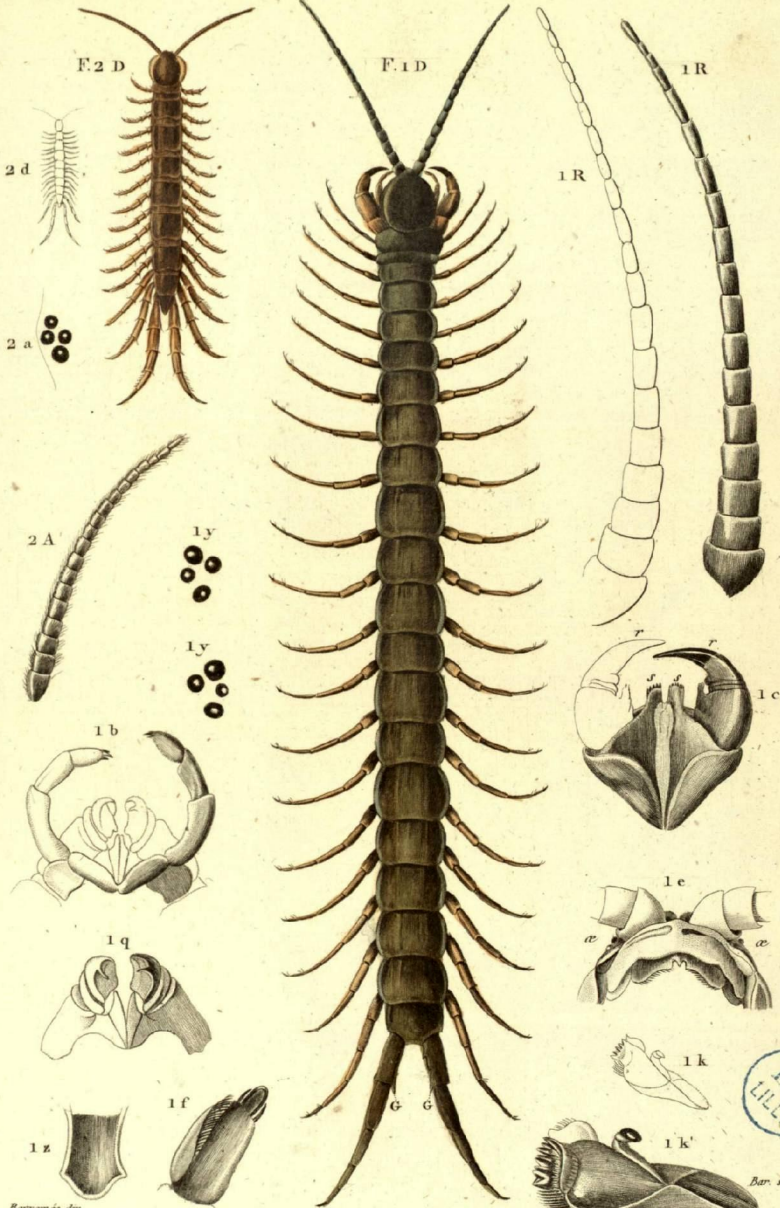

Lithobie — Scolopendre.

Scolopendre mordant. F.1 D un individu de grand nat. G G spine terminale. 1 c lévre ext<sup>e</sup> quadrifide, garnie de ses sufficulus (r et rjet ou l'on voit (s) les deux divisions int<sup>e</sup> dentées 1 e labre ou chaperon vu de face (s) aide des quatre yeux. 1 k une mand<sup>e</sup> grossie. 1 k' la même plus grossie. 1 b une seconde lévre int<sup>e</sup> appliquée contre les mâchoires formées par la dilatation de la partie ou la seconde paire de pattes est attachée. 1 q. premières mâchoires unies aux secondes formant une lévre inférieure composée. 1 z langue au rebord du pharynx. 1 y 1 y les yeux de gauche et de droite. 1 R 1 R les deux antennes grossies. 1 r un tarse très grossi. Lithobie étroite. F.2 D un individu grossi. 2 d le même de grand nat. 2 a les yeux grossis. 2 A une antenne du même grossie.



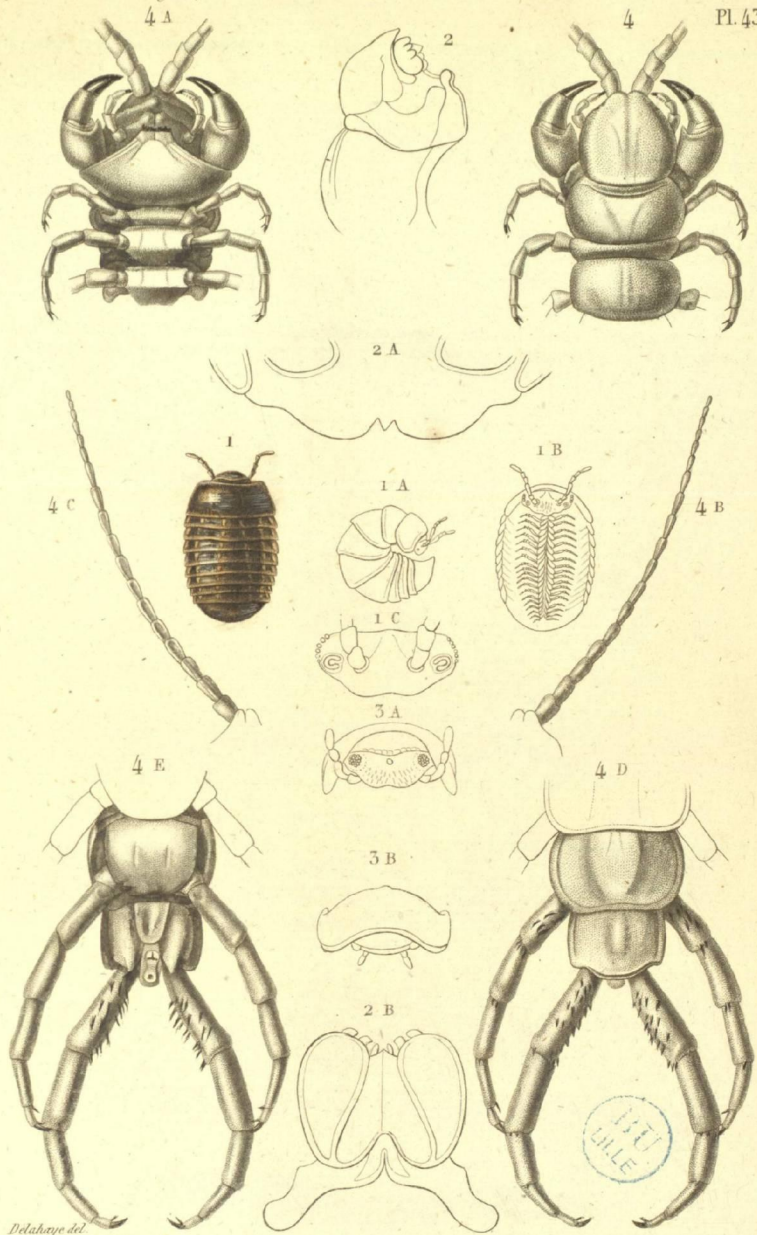

*Delabroy del.*

**Glomeris — Scolopendre.**

*Glomeris marbré plus grand que nature; A enroulé; B en dessous C. tête et yeux. 2 Chaperon (A) mandibulaire gauche (2) et lèvre inf. de Gl. plombé 3 tête et boudoir de Téphronie. Scolopendre insignis de gr. nat. A. partie ant. en dessus; A, id. en dessous; B et C. antenne en dessus et en dessous; D et E. antenne en dessus et en dessous. D et E. partie postérieure en dessous et en dessous*

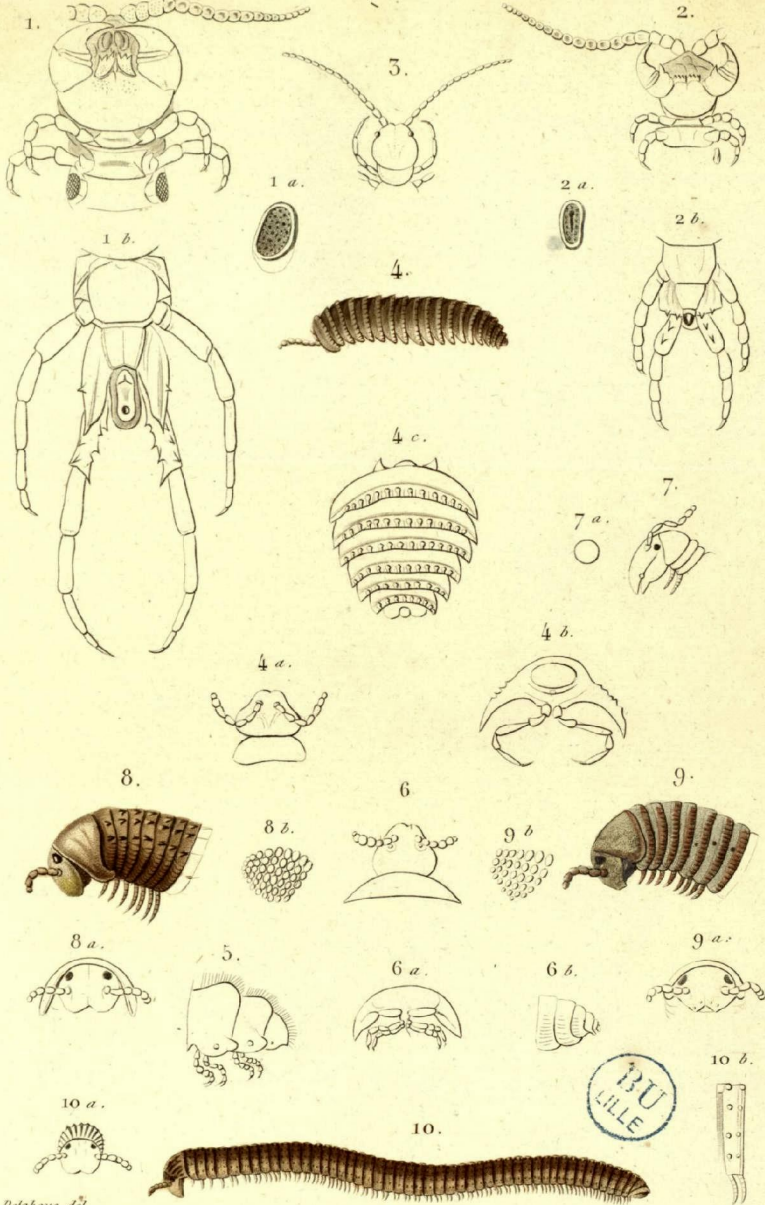

Delahaye del.

Scolopendre, Iule, &c.

1. Scolopendre cribrifère. F. 1. en avant. 1 a. stigmate. 1 b. en arrière. 2. Scol. de France. F. 2. mêmes parties.  
 3. Henicops chilien. F. 5. tête. 4. Oniscodème cloporte. F. 4. de profil. 4 a. tête. 4 b. un segment. 4 c. segments  
 postérieurs en dessus. 5. Polydème grenu. F. 5. extrémité postérieure. 6. Glomeridème porcellion. F. 6. tête.  
 6 a. un segment. 6 b. extrémité postérieure. 7. Stenmiule bioculé. F. 7. sa tête. 7 a. ail. grossi. 8. Iule de  
 Blainville. F. 8. en avant. 8 a. tête. 8 b. yeux grossis. 9. Iule rose. F. 9. en avant. 9 a. tête. 9 b. yeux grossis.  
 10. Iule granuleux. F. 10. entier, grossi. 10 a. tête en avant. 10 b. un segment.

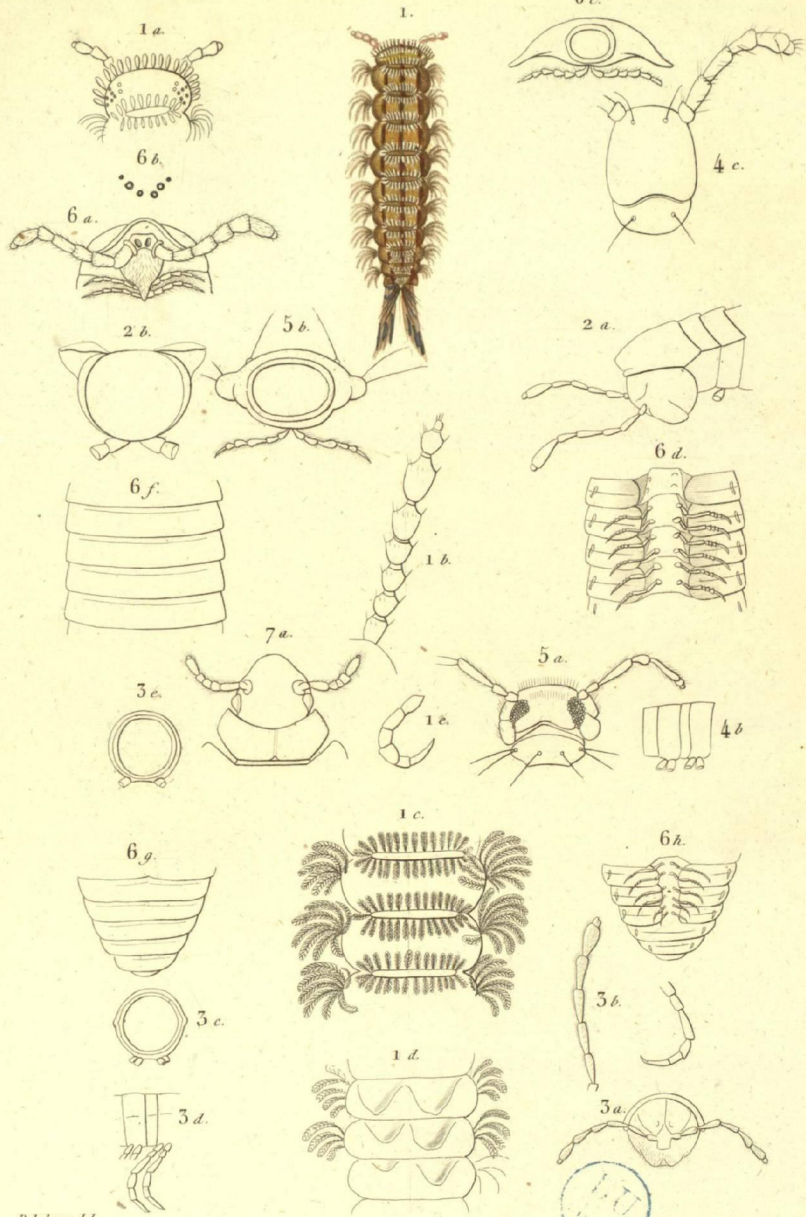

*Delahaye del.*

**Pollyxène, &c.**

*Pollyxène lagure*, F. 1. très grossi. 1 a. tête. 1 b. antenne. 1 c. & d. annexes avec ou sans leurs poils. 1 e. patte. *Polydesme à diadème*, F. 2. détails grossis. *Polyde* de Guérin, F. 3. *idem*. 3 c. coupe de *P. cylindracé*. *Blaniule guttule*, F. 4. *idem*. *Craspédosome polydesmoïde*, F. 5. *idem*. *Platyule d'Andouin*, F. 6. *idem*. *Platydesme polydesmoïde*, F. 7. *idem*.



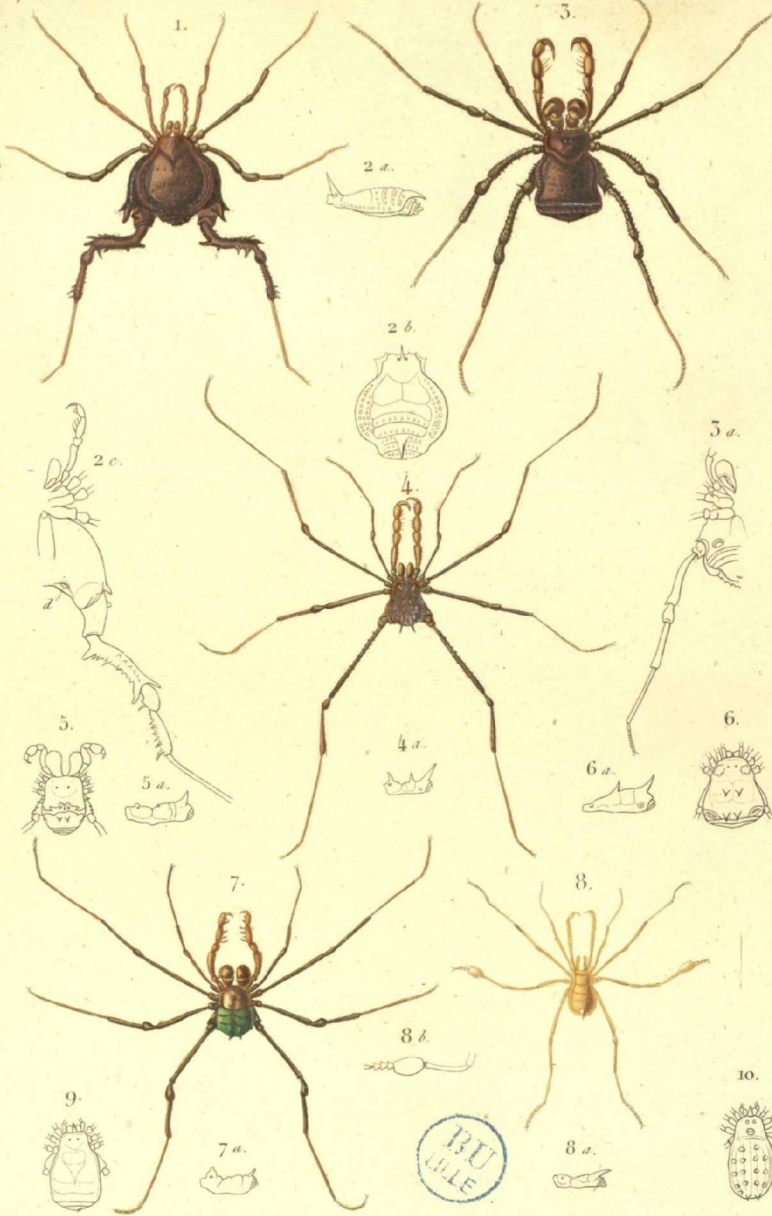

Delahaye del.

Gonylepte.

Gonylepte curvipède, F. 1, ♂ de grandeur nat. Gonyl. acanthure ♂, F. 2, a, b, bouchier du réphalogastré; c, dessous du corps, d, stigmate. Phalangode en-parure, F. 3, de gr. nat. en dessous. Goniosome cannelle, F. 4, de gr. natur. 4 a, profil du céphalothorax. Cosmète ceinture-jaune, F. 5, le ♂. Cosm. quatre-œil, F. 6. Goniosome chlorogastre, F. 7. Stygne vésiculaire, F. 8, de gr. nat. 8, 8, tarse de la 3<sup>e</sup> patte, gross. Cosmète cœur, F. 9. Faucheur mamelonné, F. 10.

*Aptères - Acères.*

PHALANGIDES.

Pl. 47.

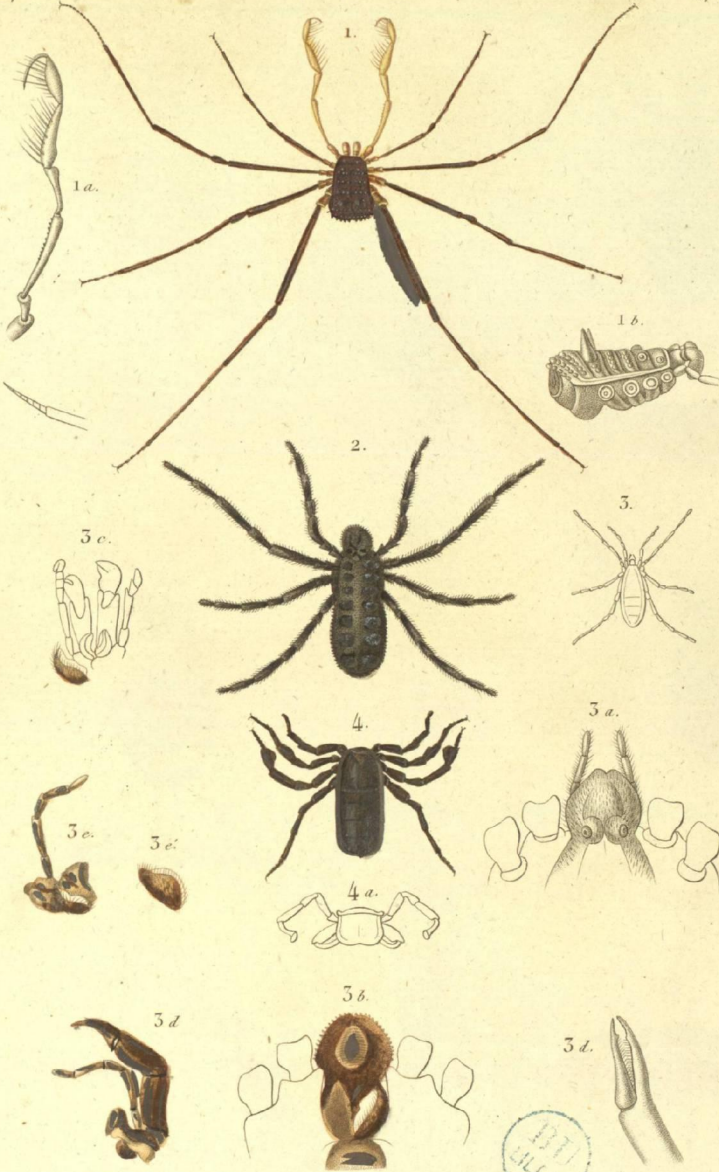

*Prêtre et Guérin del.*

Goniosome — Trogule.

*Sebin sc.*

Goniosome ravisseur, F. 1, de grandeur naturelle, F. 1 a, palpe, grossi. F. 1 b, abdomen. Trogule tricaréné, F. 2, grossi. Trog. népiforme, F. 3. détails, Crypto-Stemme de Westermann, F. 4, grossi, F. 4 a, vu en avant.

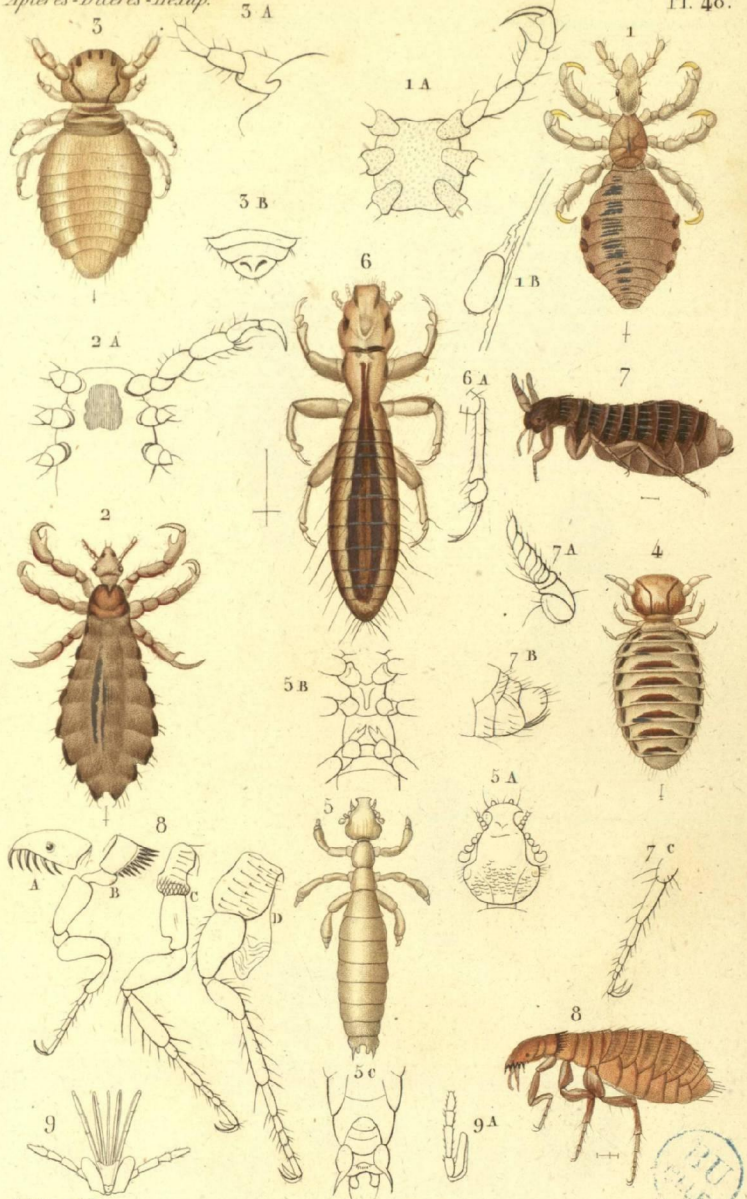

*Delahaye del.*

Pou, Ricin, Puce.

Pou des Singes. F. 1. *Iris grazi*: A, son thorax en dessous; B, l'extrémité de sa queue. Pou du Nègre. F. 2. A, son thorax en dessous. Trichodecte largi. F. 5. A, antenne du ♂; B, extrémité postérieure de la ♀. Tr. bordé. F. 4. Gyropè grèle. F. 6. A, sa tête; B, thorax en dessous; C, extrémité post. du ♂. Liothée du Percoptère. F. 6. A, sa patte post. Puce du Pigeon. F. 7. ♂, A, antenne; B, extrémité de l'abdomen; C, patte post. P. serraticeps ♀. F. 8. A, tête et ail; B, C, D, pro-més & méso-thorax avec leurs pattes. 9, bouche de P. de l'hirondelle.

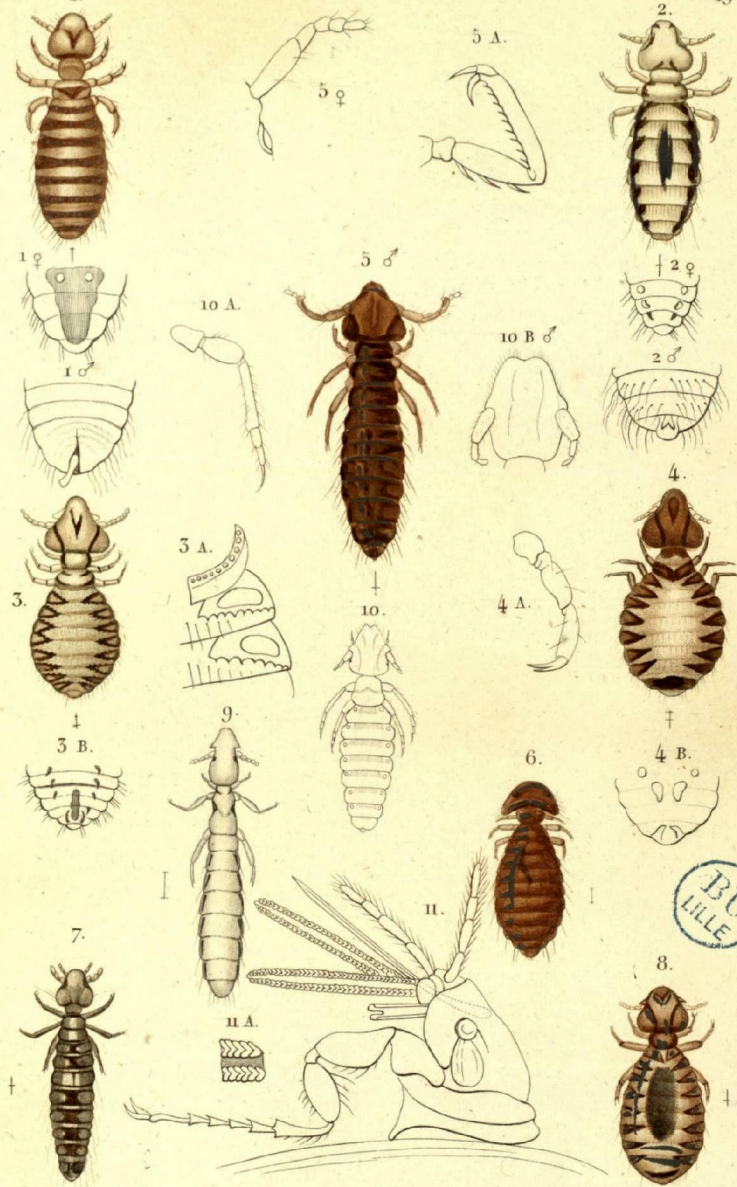

Dufour del.

Ricins. &c.

Philoptère piqueté, F. 1. abdomen du ♂ et de la ♀. Ph. de l'Australie, F. 2; Ph. porte-scies, F. 3; partie de son abdomen en dessus. Ph. triangulifère, F. 4; A, sa patte post., B extrémité inf. de l'abdomen. Ph. staphylin, F. 5; ♂ et antennes de la ♀, A patte ant. Liothée du Tadoue, F. 6. L. demi-deuil, F. 7. Phil. cecilebrache, F. 8; Ph. sali, F. 9. Trichodecte cornu, F. 11. ♀, A, sa patte post.; B, tête du mâle. F. 11, cote et bouche de Puce chique.



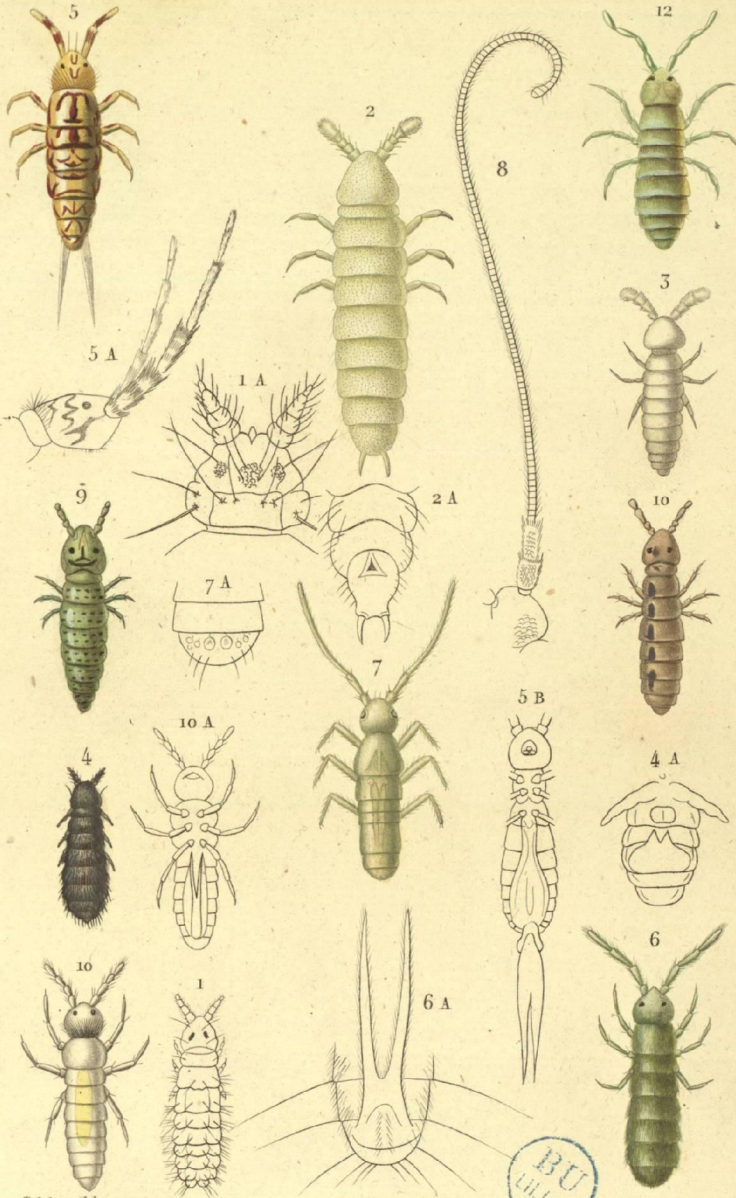

*Delahaye del.*

Podure.

Anoure tuberculé, F. 1, *grassi*. 1 A, sa tête en dessus. Lipure ambulante, F. 2; A, extrémité post. en dessous. Lip. vulvaire, F. 3. Ochorute aquatique, F. 4; A, abdomen en dessous. Orcheselle histriion, F. 5; A, ses antennes, B, corps vu en dessous. Heterotome vert, F. 6; Macrotome agile, F. 7; A, extrémité de l'abdomen montrant quelques écailles. Tête du Macr. longicorne, F. 8. Isotome spilosome, F. 9. Isot. pace F. 10. Isot. Desmarest. En. Isot. Nicolet, F. 12.



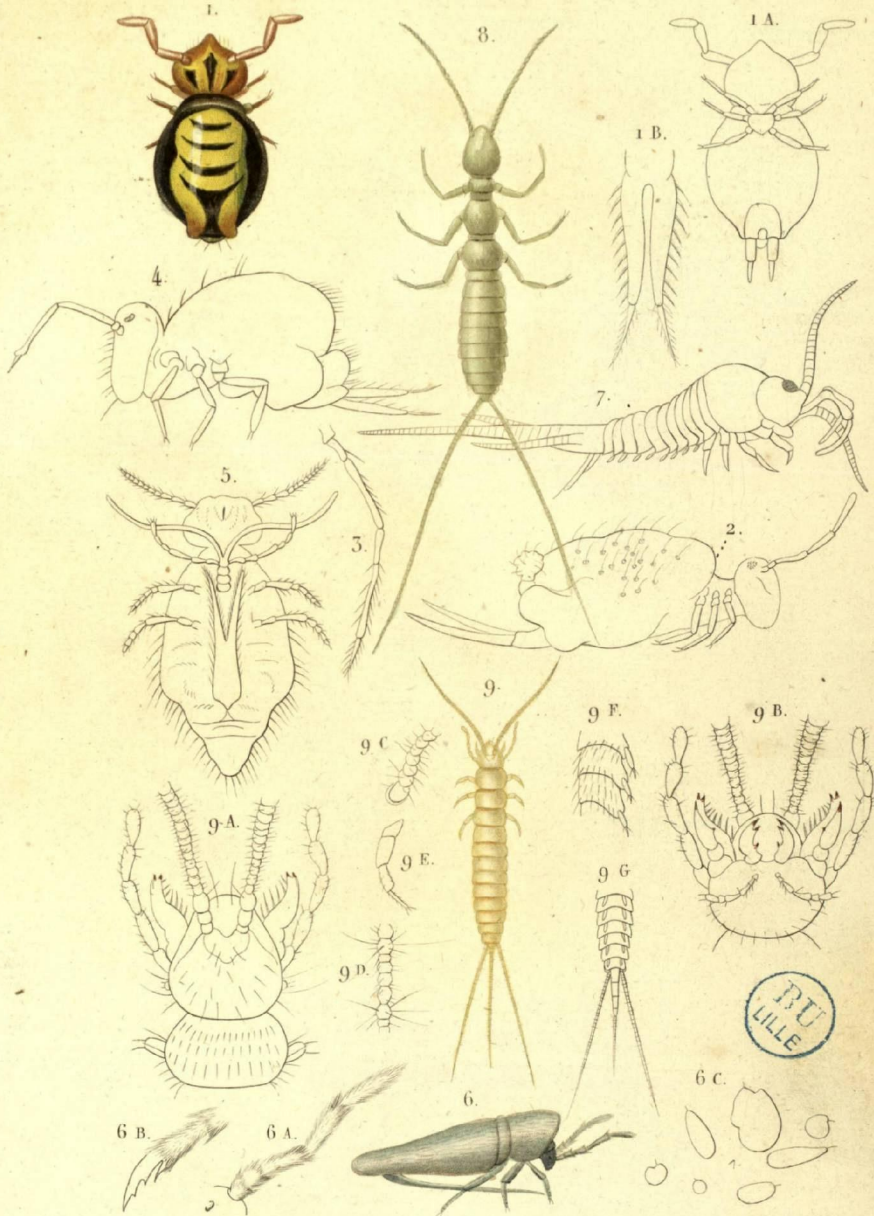

*Delahaye del.*

**Smynthures, &c.**

*Smynthures*, F. 1 a 5, *grossi*, avec détails de diverses espèces. *Lepidocyrtus curvicol*, F. 6, *grossi*, A, antenne, B, tarse, C, écaille.  
*Campodéc staphylin*, F. 8, *grossi*. *Nicolétic botaniste*, F. 9, *grossi*; A, tête en dessous; B, id. en dessus; C et D, portions d'antenne;  
 E, patte, F, articles abdominaux et leur appendice; G, abdomen et filés terminaux.

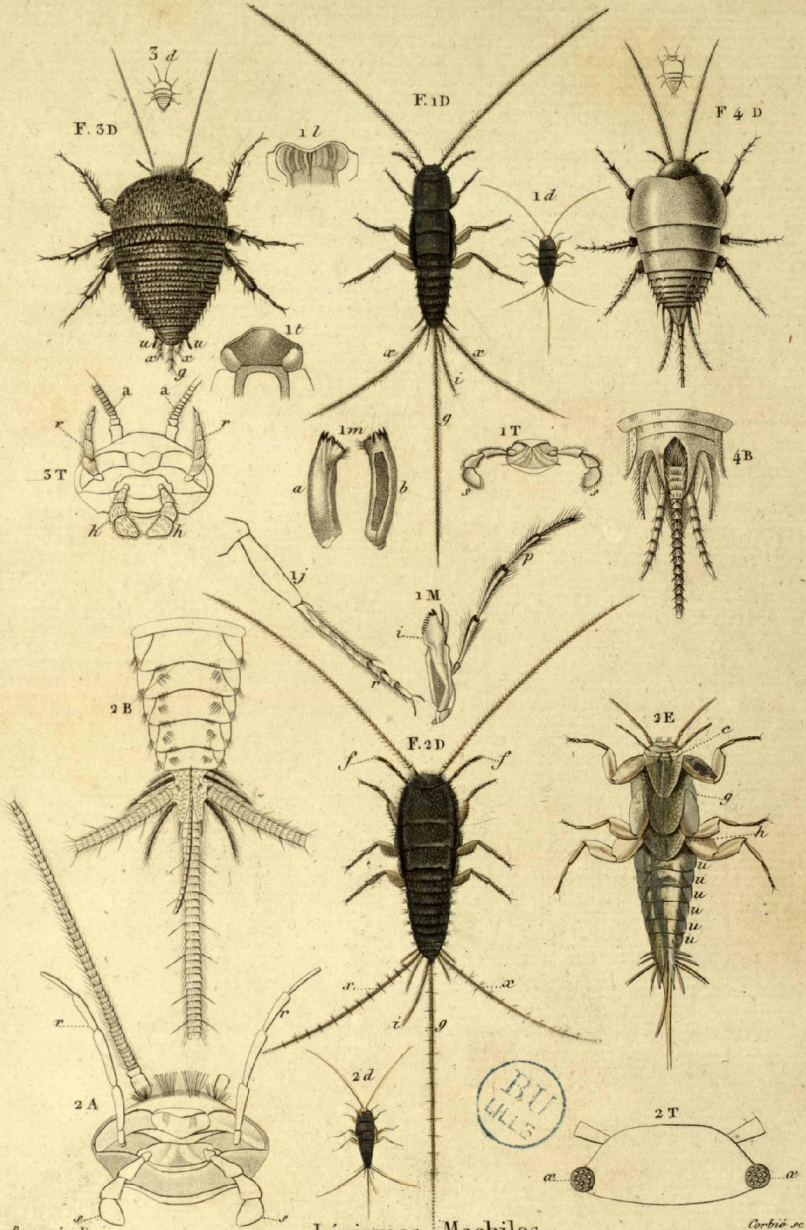

*Borromée del.* **Lépismes Machiles.** *Corbié sc.*

Lépisme Ablette F.1D un individu grossi. a-x et g soies articulées. i le plus long des appendices mobiles. 1 d le même individu de grandeur naturelle. 1 l leore supérieure ou chaperon. 1 T la leore inférieure. s-s les palpes labiaux. 1 M une mâchoire séparée. i l'extrémité de la mâchoire. p le palpe maxillaire. 1 m les mandibules séparées. a une mandibule vue du côté extérieur. b une mandibule vue du côté intérieur. 1 j la jambe. r le tarse. 1 t la langue.

Lépisme aphid F.2D un individu grossi. a-x les soies articulées latérales. g la soie articulée du milieu. i le plus long des appendices mobiles. f-f les palpes maxillaires. 2 d le même de grandeur naturelle. 2 E le même vu en dessous grossi. o le prothorax. g mésothorax. h le métathorax. u-u segments. 2 T la tête. a-x les yeux.

Machile F.4D un individu grossi. a-x les soies articulées latérales. g la soie articulée du milieu. u-u segments de l'abdomen avec leurs appendices. 4 d le même de grandeur naturelle. 4 B extrémité postérieure du corps grossie vue en dessous.